



ประกาศองค์การบริหารส่วนตำบลควนชุม  
เรื่อง ให้ใช้แผนพัฒนาท้องถิ่น (พ.ศ.๒๕๖๖-๒๕๗๐)

อาศัยอำนาจแห่งระเบียบกระทรวงมหาดไทยว่าด้วยการจัดทำแผนพัฒนาขององค์กรปกครองส่วนท้องถิ่น พ.ศ.๒๕๔๘ และแก้ไขเพิ่มเติม (ฉบับที่ ๓) พ.ศ.๒๕๖๑ ข้อ ๑๗ ข้อ ๒๔ ข้อ ๒๕ และหนังสือกระทรวงมหาดไทย ด่วนที่สุด ที่ มท ๐๘๑๐.๓/ว ๗๔๖๗ ลงวันที่ ๑๔ ธันวาคม ๒๕๖๓ กำหนดให้องค์กรปกครองส่วนท้องถิ่นจัดทำแผนพัฒนาท้องถิ่น (พ.ศ.๒๕๖๖-๒๕๗๐) ประกอบกับมติที่ประชุมสภาองค์การบริหารส่วนตำบลควนชุม ในการประชุมสภาองค์การบริหารส่วนตำบล สมัยวิสามัญ สมัยที่ ๒ ประจำปี พ.ศ. ๒๕๖๔ เมื่อวันที่ ๓๐ กันยายน ๒๕๖๔ มีมติเห็นชอบแผนพัฒนาท้องถิ่น (พ.ศ.๒๕๖๖-๒๕๗๐) มาใช้เป็นแนวทางในการพัฒนาองค์การบริหารส่วนตำบลควนชุม จึงประกาศใช้แผนพัฒนาท้องถิ่น (พ.ศ.๒๕๖๖-๒๕๗๐)

จึงประกาศให้ทราบโดยทั่วกัน

ประกาศ ณ วันที่ ๘ ตุลาคม พ.ศ.๒๕๖๔

(ลงชื่อ) สุจิตา ศรีสุวรรณ

(นางสุจิตา ศรีสุวรรณ)

ปลัดองค์การบริหารส่วนตำบล ปฏิบัติหน้าที่

นายกองค์การบริหารส่วนตำบลควนชุม



แผนพัฒนาท้องถิ่น  
(พ.ศ. ๒๕๖๖-๒๕๗๐)

องค์การบริหารส่วนตำบลควนชุม  
อ.ร่อนพิบูลย์ จ.นครศรีธรรมราช

## คำนำ

แผนพัฒนาท้องถิ่น (พ.ศ.๒๕๖๖-๒๕๗๐) องค์การบริหารส่วนตำบลควนชุมจัดทำขึ้นตามระเบียบกระทรวงมหาดไทยว่าด้วยการจัดทำแผนพัฒนาขององค์กรปกครองท้องถิ่น พ.ศ.๒๕๔๘ และแก้ไขเพิ่มเติม (ฉบับที่ ๓) พ.ศ.๒๕๖๑ และหนังสือกระทรวงมหาดไทย ด่วนที่สุด ที่ มท ๐๘๑๐.๓/ว ๗๔๖๗ ลงวันที่ ๑๔ ธันวาคม ๒๕๖๓ เพื่อใช้เป็นแนวทางในการพัฒนาท้องถิ่นของตำบลควนชุม ซึ่งเป็นการแปลงแผนยุทธศาสตร์การพัฒนาไปสู่การปฏิบัติ ซึ่งสอดคล้องกับแนวทางการพัฒนาในช่วงสถานการณ์ปัจจุบัน อันมีลักษณะเป็นการกำหนดรายละเอียดแผนงาน รวมทั้งการนำแผนพัฒนาท้องถิ่นไปใช้เป็นแนวทางในการจัดทำงบประมาณรายจ่ายประจำปีงบประมาณ งบประมาณรายจ่ายเพิ่มเติม และงบประมาณจากเงินสะสม โดยนำโครงการพัฒนาในแผนพัฒนาท้องถิ่นไปจัดทำงบประมาณตามปีที่กำหนดไว้

องค์การบริหารส่วนตำบลควนชุม มีความตั้งใจที่จะบริหารงานให้เป็นไปตามแผนฉบับนี้ และจะเกิดประโยชน์หากประชาชนในท้องถิ่น ให้ความร่วมมือและให้การสนับสนุนร่วมติดตามผลการดำเนินงานเพื่อความเจริญก้าวหน้าของท้องถิ่น

งานวิเคราะห์นโยบายและแผน  
องค์การบริหารส่วนตำบลควนชุม

# สารบัญ

หน้า

คำนำ		
สารบัญ		
ส่วนที่ ๑	สภาพทั่วไปและข้อมูลพื้นฐาน	
	๑.ด้านกายภาพ	๑
	๒.ด้านการเมือง/การปกครอง	๒
	๓.ประชากร	๓
	๔.สภาพทางสังคม	๓
	๕.ระบบบริการขั้นพื้นฐาน	๔
	๖.ระบบเศรษฐกิจ	๕
	๗.ศาสนา ประเพณี วัฒนธรรม	๖
	๘.ทรัพยากรธรรมชาติ	๘
	๙.อื่น ๆ ตำบลควนชุมมีปราชญ์ท้องถิ่นด้านต่าง ๆ	๘
ส่วนที่ ๒	ยุทธศาสตร์องค์การปกครองส่วนท้องถิ่น	
	๑.ความสัมพันธ์ระหว่างแผนพัฒนาระดับมหภาค	๙
	๒.ยุทธศาสตร์ขององค์การปกครองส่วนท้องถิ่น	๔๖
	๓.การวิเคราะห์เพื่อพัฒนาท้องถิ่น	๕๒
ส่วนที่ ๓	การนำแผนพัฒนาท้องถิ่นไปสู่การปฏิบัติ	
	๑.ยุทธศาสตร์การพัฒนาและแผนงาน	๕๖
	๒.บัญชีโครงการพัฒนาท้องถิ่น	
	-บัญชีสรุปโครงการพัฒนา (ผ.๐๑)	๕๗
	-รายละเอียดโครงการพัฒนา (ผ.๐๒)	๕๙
	-รายละเอียดโครงการพัฒนา (ผ.๐๒/๒)	๑๓๒
	-บัญชีครุภัณฑ์ (ผ.๐๓)	๑๓๕
ส่วนที่ ๔	การติดตามและประเมินผล	๑๓๗
	๑.การติดตามและประเมินผลยุทธศาสตร์	๑๓๗
	๒.การติดตามและประเมินผลโครงการ	๑๓๗
	๓.สรุปผลการพัฒนาท้องถิ่น	๑๓๙
	๔.ข้อเสนอแนะในการจัดทำแผนพัฒนาท้องถิ่นในอนาคต	๑๔๙
ภาคผนวก	ข การประเมินคุณภาพของแผน	

## ส่วนที่ ๑ สภาพทั่วไปและข้อมูลพื้นฐาน

### ๑. ด้านกายภาพ

๑.๑ ที่ตั้งของหมู่บ้านหรือชุมชนหรือตำบล ตำบลควนชุม อยู่ในอำเภอรัตนพิบูลย์ จังหวัดนครศรีธรรมราช มีเนื้อที่โดยประมาณ ๔๘.๐๒ ตารางกิโลเมตรหรือประมาณ ๑๙,๖๘๒ ไร่ พื้นที่จำแนกตามประเภทเอกสารสิทธิ์ โฉนดที่ดินประมาณ ๑๘,๗๑๒ ไร่ นส.๓ก ประมาณ ๒,๗๐๐ ไร่ และนส.๓ ประมาณ ๑,๐๑๑ ไร่

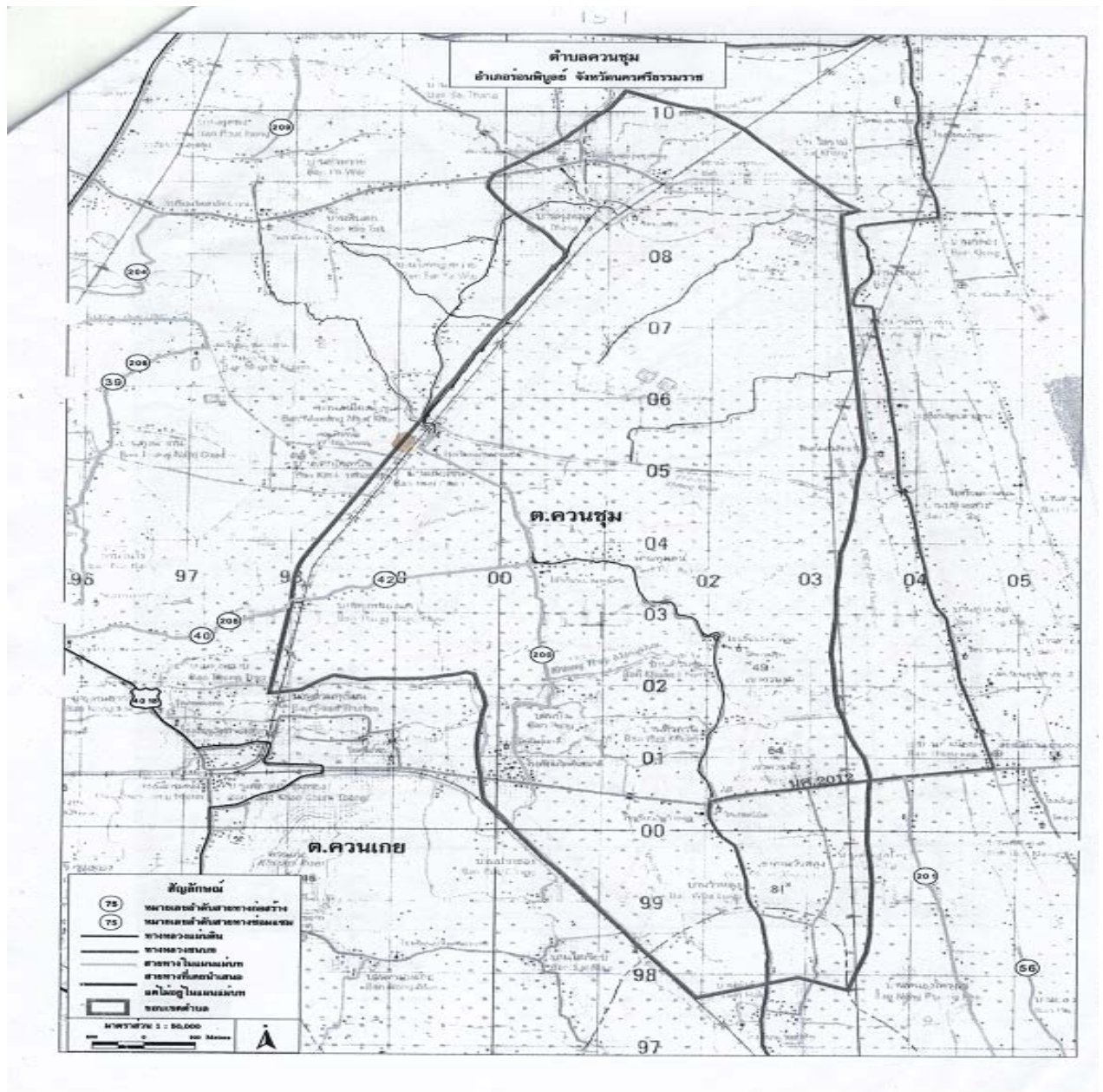

/๑.๒ ลักษณะ...

๑.๒ ลักษณะภูมิประเทศ สภาพพื้นที่ตำบลควนชุมส่วนใหญ่เป็นที่ราบลุ่มทุ่งนาในพื้นที่ หมู่ที่ ๒,๔,๗ และพื้นที่ราบลุ่มสลับกับเนินที่ราบสูงในพื้นที่หมู่ที่ ๑,๓,๕,๖ สลับกันไปมา

๑.๓ ลักษณะภูมิอากาศ ลักษณะทั่วไป ของตำบลควนชุม จัดอยู่ในประเภทที่อยู่ภายใต้ อิทธิพลของมรสุมตะวันออกเฉียงเหนือ และมรสุมตะวันตกเฉียงใต้ทำให้มีฤดูกาลเพียง ๒ ฤดู เท่านั้น คือ ฤดูร้อน ฤดูฝน โดยในราวเดือนกุมภาพันธ์-เมษายน จะเป็นฤดูร้อน ฝนฟ้าจะไม่ตก อากาศค่อนข้างร้อนระหว่าง ช่วงเดือนสิงหาคม-ตุลาคม จะเริ่มเข้าสู่ฤดูฝน และจะมีฝนตกหนาแน่นในระยะเดือนพฤศจิกายน-มกราคม ซึ่งในระยะนี้จะเป็นสาเหตุให้น้ำหลากเกือบทุกปี

ตำบลควนชุมตั้งอยู่ในเขตโซนร้อนเช่นเดียวกับตำบลอื่นๆ ในพื้นที่อำเภออ่อนพิบูลย์มีฝนตกชุกสลับกับหน้าร้อนตามฤดูกาล ซึ่งบางครั้งเป็นปัญหาอุปสรรคในการทำงานและการประกอบอาชีพทางการเกษตรอื่น ๆ

๑.๔ ลักษณะของดิน พื้นที่บางส่วนเป็นดินเหนียว บางส่วนเป็นดินทราย และบางส่วนเป็นร่วน

๑.๕ ลักษณะของแหล่งน้ำ แหล่งน้ำธรรมชาติสำหรับการอุปโภค-บริโภคและเพื่อการเกษตรในเขตพื้นที่ตำบลควนชุมไม่เพียงพอต่อความต้องการของชาวบ้าน รวมทั้งแหล่งน้ำที่จัดสร้างขึ้นมาใหม่ยังไม่มีมาตรฐานเพียงพอที่จะกักเก็บน้ำไว้ใช้ได้ตลอดฤดูกาล

-คลองโพธิ์ คลองน้ำขุ่น คลองเทพมงคล คลองเหมืองหนองแค คลองบ้านหัวควน คลองมะกอก คลองทุ่งนาจีน คลองบ้านเพิง

-เหมืองหนองแค เหมืองสะพานจิก เหมืองมหาชัย เหมืองห้วยโหมง

๑.๖ ลักษณะของไม้และป่าไม้ ตำบลควนชุมไม่มีพื้นที่ป่าไม้ มีเฉพาะพื้นที่สาธารณะประโยชน์ที่ประชาชนใช้ร่วมกัน จำนวนประมาณ ๑๗๕ ไร่

## ๒.ด้านการเมือง/การปกครอง

๒.๑ เขตการปกครอง ตำบลควนชุมมีระยะทางจากอำเภออ่อนพิบูลย์ไปทางทิศตะวันตกผ่านตำบลอ่อนพิบูลย์ เทศบาลตำบลเขาชุมทอง ประมาณ ๑๐ กิโลเมตร

ทิศเหนือ จดตำบลเสารัง ตำบลหินตก อำเภออ่อนพิบูลย์

ทิศใต้ จดตำบลควนหนองคว่ำ อำเภอจุฬาภรณ์

ทิศตะวันออก จดตำบลควนพัง อำเภออ่อนพิบูลย์

ทิศตะวันตก จดเขตตำบลควนเกย และตำบลอ่อนพิบูลย์

๒.๒ การเลือกตั้ง ตำบลควนชุมมีหน่วยเลือกตั้งผู้บริหารและสมาชิกสภา จำนวน ๑๑ หน่วยการเลือกตั้ง

๒.๓ การจัดตั้งองค์การบริหารส่วนตำบลควนชุม ตามพระราชบัญญัติสภาตำบลและองค์การบริหารส่วนตำบล พ.ศ.๒๕๓๗ ได้บัญญัติให้จัดตั้งองค์การบริหารส่วนตำบล โดยเปลี่ยนชื่อจากสภาตำบลควนชุม อำเภออ่อนพิบูลย์ จังหวัดนครศรีธรรมราช เป็นองค์การบริหารส่วนตำบลควนชุม ตามประกาศกระทรวงมหาดไทย เรื่อง จัดตั้งองค์การบริหารส่วนตำบล เมื่อวันที่ ๑๙ มกราคม ๒๕๓๙

### ๓.ประชากร

#### ๓.๑ ข้อมูลเกี่ยวกับจำนวนประชากร ปี ๒๕๖๑-๒๕๖๔

หมู่ที่	ชื่อหมู่บ้าน	จำนวนครัวเรือน (หลังคาเรือน)				จำนวน ราษฎร				ชื่อผู้ปกครองหมู่บ้าน
		ปี ๒๕๖๑	ปี ๒๕๖๒	ปี ๒๕๖๓	ปี ๒๕๖๔	ปี ๒๕๖๑	ปี ๒๕๖๒	ปี ๒๕๖๓	ปี ๒๕๖๔	
๑	บ้านควนชุม	๑๓๐	๑๓๐	๑๓๔	๑๓๖	๕๐๙	๕๑๐	๕๑๒	๕๐๗	นายชัยโรจน์ แก้วบุญทอง
๒	บ้านไทรทอง	๓๘๒	๓๘๔	๓๘๖	๓๙๐	๑,๒๑๖	๑,๒๑๙	๑,๒๑๖	๑,๒๑๐	นายเจริญ คงเหลือ
๓	บ้านปึง	๖๑๙	๖๒๒	๖๓๔	๖๔๘	๒,๒๓๖	๒,๒๔๔	๒,๒๖๖	๒,๒๗๕	นายจารึก พลเดช
๔	บ้านทุ่งเลน	๒๔๕	๒๔๗	๒๕๐	๒๕๕	๗๓๑	๗๓๘	๗๔๖	๗๔๒	นายทิวัญ ชุมทอง
๕	บ้านทุ่งยาง	๒๕๑	๒๕๓	๒๖๐	๒๖๐	๘๕๔	๘๕๕	๘๓๔	๘๒๓	นายจรินทร์ คงเช็นต์
๖	บ้านหัวควน	๒๒๗	๒๒๙	๒๓๔	๒๓๙	๘๖๘	๘๗๒	๘๗๔	๘๘๔	นายนิวัฒน์ วัฒนสังข์
๗	บ้านทุ่งหล่อ	๕๖๖	๕๗๑	๕๘๔	๕๙๔	๒,๐๐๑	๒,๐๐๕	๒,๐๐๐	๒,๐๑๖	นายเกียรติศักดิ์ แซ่ด่าน
รวม		๒,๔๒๐	๒,๔๓๖	๒,๔๘๒	๒,๕๒๒	๘,๔๑๕	๘,๔๔๓	๘,๔๔๘	๘,๔๕๗	

#### ๓.๒ ช่วงอายุและจำนวนประชากร

หมู่ที่	จำนวน ราษฎร	ชาย(อายุ)				หญิง(อายุ)			
		ต่ำกว่า ๑๘ ปี	๑๘-๖๐ ปี	๖๐ ปี ขึ้นไป	รวม	ต่ำกว่า ๑๘ ปี	๑๘-๖๐ ปี	๖๐ ปี ขึ้นไป	รวม
๑	๕๐๗	๕๖	๑๖๑	๓๘	๒๕๕	๖๐	๑๔๑	๕๑	๒๕๒
๒	๑,๒๑๐	๑๒๖	๓๗๘	๙๘	๖๐๒	๑๒๖	๓๔๔	๑๓๘	๖๐๘
๓	๒,๒๗๕	๒๕๒	๖๙๖	๑๘๑	๑,๑๒๙	๒๓๒	๖๖๓	๒๕๑	๑,๑๔๖
๔	๗๔๒	๖๕	๒๕๒	๖๓	๓๘๐	๖๓	๒๑๑	๘๘	๓๖๒
๕	๘๒๓	๙๕	๒๔๖	๕๗	๓๙๘	๙๑	๒๔๐	๙๔	๔๒๕
๖	๘๘๔	๙๖	๒๙๕	๖๗	๔๕๘	๙๘	๒๓๖	๙๒	๔๒๖
๗	๒,๐๑๖	๒๐๐	๖๓๔	๑๕๐	๙๘๔	๒๒๗	๖๐๘	๑๙๗	๑,๐๓๒
รวม	๘,๔๕๗	๘๙๐	๒,๖๖๒	๖๕๔	๔,๒๐๖	๘๙๒	๒,๔๔๓	๙๑๑	๔,๒๕๑

หมายเหตุ: ข้อมูล ณ ๒/๙/๒๕๖๔  
จากสำนักบริหารการทะเบียน กรมการปกครอง

### ๔.สภาพทางสังคม

#### ๔.๑ การศึกษา โรงเรียนระดับประถมศึกษา จำนวน ๕ โรงเรียน

- |                       |                   |
|-----------------------|-------------------|
| ๑.โรงเรียนวัดทุ่งหล่อ | ตั้งอยู่หมู่ที่ ๒ |
| ๒.โรงเรียนวัดคันธมาลี | ตั้งอยู่หมู่ที่ ๓ |
| ๓.โรงเรียนบ้านทุ่งเลน | ตั้งอยู่หมู่ที่ ๔ |
| ๔.โรงเรียนวัดวัวหลุง  | ตั้งอยู่หมู่ที่ ๕ |
| ๕.โรงเรียนบ้านเกยเขน  | ตั้งอยู่หมู่ที่ ๔ |

-ศูนย์พัฒนาเด็กเล็กก่อนวัยเรียน จำนวน ๓ แห่ง

๑.ศูนย์พัฒนาเด็กเล็กวัดคันธมาลี ตั้งอยู่หมู่ที่ ๖ สังกัด อบต.ควนชุม

๒.ศูนย์พัฒนาเด็กเล็กบ้านทุ่งหล่อ ตั้งอยู่หมู่ที่ ๒ สังกัด อบต.ควนชุม

๓.ศูนย์พัฒนาเด็กเล็ก อบต.ควนชุม ตั้งอยู่หมู่ที่ ๖ สังกัด อบต.ควนชุม

๔.๒ สาธารณสุข มีโรงพยาบาลส่งเสริมสุขภาพประจำตำบล/หมู่บ้าน ๒ แห่ง

-โรงพยาบาลส่งเสริมสุขภาพตำบลบ้านทุ่งหล่อ ตั้งอยู่หมู่ที่ ๒ ตำบลควนชุม

-โรงพยาบาลส่งเสริมสุขภาพตำบลบ้านปึง ตั้งอยู่หมู่ที่ ๓ ตำบลควนชุม

-อาสาสมัครสาธารณสุขประจำหมู่บ้าน จำนวน ๑๒๗ คน

๔.๓ อาชญากรรม ไม่มีข้อมูลแต่ในพื้นที่ที่มีที่פקสายตรวจ สภ.ร่อนพิบูลย์ ประจำตำบลควนชุม ตั้งอยู่ หมู่ที่ ๒,๓ ตำบลควนชุม

๔.๔ ยาเสพติด ปัญหายาเสพติดไม่มีการแจ้งอย่างเป็นทางการแต่ทางองค์การบริหารส่วนตำบลควนชุมได้รับงบประมาณและได้จัดทำโครงการป้องกันและแก้ไขปัญหายาเสพติด กิจกรรมค่าใช้จ่ายสำหรับส่งเสริมการบำบัด พันฟูผู้เสพ/ผู้ติดยาเสพติดและส่งเสริมการฝึกอบรมอาชีพให้แก่ผู้ผ่านการบำบัดตามที่จังหวัดกำหนดและสั่งการ และองค์การบริหารส่วนตำบลควนชุมมีการณรงค์ การประชาสัมพันธ์ การฝึกอบรมให้ความรู้ ตามอำนาจหน้าที่

๔.๕ การสังคมสงเคราะห์ ในตำบลมีผู้สูงอายุ จำนวน ๑,๔๑๙ คน ผู้พิการ จำนวน ๒๙๐ คน ผู้ป่วยเอดส์ จำนวน ๑๑ คน

## ๕. การบริการขั้นพื้นฐาน

๕.๑ การคมนาคมขนส่ง การคมนาคมในเขตพื้นที่ตำบลควนชุมยังไม่สะดวกเส้นทางคมนาคมส่วนใหญ่ไม่ได้มาตรฐานทำให้เกิดปัญหาเป็นระยะเวลายาวนานและต่อเนื่อง

-ถนนลาดยาง ๗ สาย -ถนนคอนกรีต ๔๔ สาย -ถนนลูกรัง,ถนนหินคลุก ๕๔ สาย

๕.๒ การไฟฟ้า ไฟฟ้าสาธารณะและไฟฟ้าขยายเขตมีครบทุกหมู่บ้านแต่มีเสาไฟฟ้าไม่ครบทุกจุด

๕.๓ การประปา ในพื้นที่ตำบลควนชุมมีประปาหมู่บ้านทั้งหมด ๒๑ แห่ง เป็นประปาผิวดิน จำนวน ๔ แห่ง ประปาบาดาล จำนวน ๑๗ แห่ง ดังนี้

๕.๓.๑ ประปาผิวดิน จำนวน ๔ แห่ง ดังนี้

- บ้านปึงเหนือ หมู่ที่ ๓ (กรมทรัพยากรน้ำ เขต ๖ จังหวัด ตรัง)

- บ้านหนองสระ หมู่ที่ ๓ (อบต.ควนชุม)

- บ้านหนองสระ หมู่ที่ ๓ (อบต.ควนชุม/เงินอุดหนุนเฉพาะกิจ)

- บ้านหัวควน หมู่ที่ ๖ (อบต.ควนชุม/เงินอุดหนุนเฉพาะกิจ)

๕.๓.๒ ประปาบาดาล จำนวน ๒๒ แห่ง ดังนี้

- บ้านควนชุม หมู่ที่ ๑ (กรมทรัพยากรน้ำ เขต ๖ จังหวัด ตรัง)

- บ้านไสติน(วัดเก่า) หมู่ที่ ๒ (อบจ.นครศรีธรรมราช)

- บ้านปึงใต้ หมู่ที่ ๓ (กรมทรัพยากรน้ำ เขต ๖ จังหวัด ตรัง)

- บ้านอาจารย์สำเร็จ หมู่ที่ ๓ (อบจ.นครศรีธรรมราช)

- บ้านทุ่งเลน หมู่ที่ ๔ (กรมทรัพยากรน้ำ เขต ๖ จังหวัด ตรัง)

- บ้านวัวหลุง หมู่ที่ ๕ (อบต.ควนชุม)

/บ้านทุ่งยาง...

- บ้านทุ่งยาง หมู่ที่ ๕ (กรมทรัพยากรน้ำ เขต ๖ จังหวัด ตรัง)
- บ้านนายปาน หมู่ที่ ๕ (อบต.ควนชุม)
- บ้านนางอารีย์ หมู่ที่ ๕ (อบต.ควนชุม)
- บ้านนายชะอู่ม หมู่ที่ ๕ (อบต.ควนชุม)
- โรงเรียนวัดวัวหลุง หมู่ที่ ๕ (กรมทรัพยากรน้ำ เขต ๖ จังหวัด ตรัง)
- บ้านหัวควน หมู่ที่ ๖ (กรมทรัพยากรน้ำ เขต ๖ จังหวัด ตรัง)
- บ้านหัวควน อบต.ควนชุม (กรมทรัพยากรน้ำ เขต ๖ จังหวัด ตรัง)
- บ้านหัวควน อบต.ควนชุม (กรมโยธาธิการ)
- บ้านนางยินดี รามมณี หมู่ที่ ๗ (กรมทรัพยากรน้ำ เขต ๖ จังหวัด ตรัง)
- บ้านทุ่งคา หมู่ที่ ๗ (อบต.ควนชุม)
- บ้านผู้ใหญ่เกียรติศักดิ์ หมู่ที่ ๗ (อบต.ควนชุม)
- ซอยสุขใจ หมู่ที่ ๒
- หน้าค่ายมวย หมู่ที่ ๒
- บ้านลุงเต็ม หมู่ที่ ๗
- บ้านนายสนิท ขวัญแก้ว หมู่ที่ ๗ (อบต.ควนชุม)
- บ้านนายพร้อม เมฆทอง หมู่ที่ ๗ (อบต.ควนชุม)

๕.๔ โทรศัพท์ ประชากรในพื้นที่ใช้โทรศัพท์ส่วนตัว เช่น โทรศัพท์มือถือ โทรศัพท์บ้าน

๕.๕ ระบบโลจิสติกส์ (Logistics) หรือการขนส่ง ประชาชนตำบลควนชุมจะใช้บริการไปรษณีย์  
อำเภออ่อนพิบูลย์หรืออำเภอพื้นที่ใกล้เคียง และการบริการการขนส่งของเอกชน เช่น เคอร์รี่ เอ็กเพรส ในการส่ง  
ไปรษณีย์

## ๖. ระบบเศรษฐกิจ

๖.๑ การเกษตร ตำบลควนชุมมีพื้นที่ทั้งหมดประมาณ ๑๙,๖๘๒ ไร่ แบ่งเป็นพื้นที่ทำ  
การเกษตร ๑๖,๔๐๒ ไร่ คิดเป็นร้อยละ ๘๓.๓๓ ของพื้นที่ทั้งหมด เกษตรกรส่วนใหญ่ประกอบอาชีพ  
เกษตรกรรม ตามอาชีพดั้งเดิมของบรรพบุรุษ เช่น ทำนา สวนยางพารา สวนผลไม้ ไร่นาสวนผสม มีบางส่วน  
ในหมู่บ้านที่ราบลุ่มประกอบอาชีพค้าขายเพราะราคาพืชผลทางการเกษตร ขึ้นๆ ลงๆ ไม่แน่นอน โดย  
ประชากรในตำบลมีอาชีพ *ทำนา* ราษฎรส่วนใหญ่ในเขตตำบลควนชุมมีอาชีพทำนาเป็นอาชีพหลัก ประมาณ  
ร้อยละ ๔๐ ของประชากรทั้งตำบล เนื่องจากมีสภาพพื้นที่เป็นที่ราบลุ่ม โดยมีกระจายในทุกหมู่บ้าน *ทำสวน*  
ราษฎรในหมู่ที่ ๑,๓,๔,๕,๖ ประกอบอาชีพทำสวนยางสลักกับการทำนา โดยปลูกในพื้นที่ราบสูง ซึ่งมีไม่มากนัก  
ประมาณร้อยละ ๓๕ ของประชาชนทั้งตำบล *เลี้ยงสัตว์* ราษฎรบางส่วนยังมีการเลี้ยงสัตว์ประมาณร้อยละ ๑๐  
ซึ่งส่วนใหญ่จะเป็นการเลี้ยงไก่พันธุ์เนื้อ นอกจากนี้ยังมีการเลี้ยงวัวพื้นเมือง รวมทั้งเปิดเทศ เปิดไข่เพื่อบริโภค  
เป็นบางส่วน *อาชีพอื่นๆ* ค้าขาย ประมาณร้อยละ ๒รับจ้าง ประมาณร้อยละ ๑๐ รับราชการประมาณร้อยละ  
๑ ธุรกิจส่วนตัว ประมาณร้อยละ ๑ ว่างานประมาณร้อยละ ๑

๖.๒ การประมง ไม่อยู่ในเขตพื้นที่บริการ

๖.๓ การปศุสัตว์ มีสถานีวิจัยทดสอบพันธุ์สัตว์นครศรีธรรมราช กรมปศุสัตว์ ตั้งอยู่หมู่ที่ ๗

ตำบลควนชุม

๖.๔ การบริการ มีการให้บริการประชาชนในวันจันทร์-ศุกร์ เวลา ๐๘.๓๐-๑๖.๓๐ น. และ  
ช่วงเวลาพักเที่ยง

๖.๕ การท่องเที่ยว มีสถานที่ท่องเที่ยวเชิงธรรมชาติ คือ

-วัดควนชุม(พ่อท่านองค์ใหญ่)	ตั้งอยู่หมู่ที่ ๑	-วัดคันธมาลี(พ่อท่านขาว)	ตั้งอยู่หมู่ที่ ๓
-วัดหนองแค(พ่อท่านแก)	ตั้งอยู่หมู่ที่ ๔	-วัดเทพนิมิต(พ่อท่านซัง)	ตั้งอยู่หมู่ที่ ๕
-วัดทุ่งหล่อ(พ่อท่านแกน)	ตั้งอยู่หมู่ที่ ๗		

๖.๖ อุตสาหกรรม ไม่มีแหล่งอุตสาหกรรมในพื้นที่

๖.๗ การพาณิชย์และกลุ่มอาชีพ

๑. ร้านขายของชำ	จำนวน	๖๖	แห่ง
๒. โรงสี	จำนวน	๑๐	แห่ง
๓. ฟาร์มไก่ (ขนาดเล็ก)	จำนวน	๓	แห่ง
๔. ร้านซ่อมรถจักรยานยนต์	จำนวน	๔	แห่ง
๕. ปั้มน้ำมัน	จำนวน	๔	แห่ง
๖. ฟาร์มหมู	จำนวน	๒	แห่ง
๗. วิสาหกิจชุมชน	จำนวน	๓	แห่ง
๘. ตลาดนัด	จำนวน	๔	แห่ง

๖.๘ แรงงาน

-แรงงานภาคการเกษตร แรงงานชาย จำนวน ๒,๒๖๐ คน(ร้อยละ ๕๓.๔๐)  
แรงงานหญิง จำนวน ๑,๗๐๒ คน(ร้อยละ ๓๘.๕๐) รวมแรงงานชาย-หญิง จำนวน ๓,๙๖๒ คน(ร้อยละ  
๔๕.๗๘)

-แรงงานนอกภาคเกษตร แรงงานรับจ้าง โดยรวม จำนวน ๖๓๔ คน (ร้อยละ ๗.๓๒)

## ๗. ศาสนา ประเพณี วัฒนธรรม

๗.๑ การนับถือศาสนา ประชากรในพื้นที่ส่วนใหญ่ นับถือศาสนาพุทธประมาณ ๙๙.๗๖%  
ศาสนาคริสต์ ประมาณ ๐.๒๒% ศาสนาอิสลามประมาณ ๐.๐๒%

๗.๒ ประเพณีและงานประจำปี

๑. **ประเพณีชักพระ (ลากพระ )** เกิดจากความเชื่อตามพุทธประวัติ เมื่อถึงวันแรมหนึ่งค่ำ  
เดือน ๑๑ พุทธศาสนิกชน แสดงความปิติยินดี ในการเสด็จจากสวรรค์ชั้นดาวดึงส์ของพระพุทธเจ้า

**กิจกรรม**

๑. ลากพระเป็นพระพุทธรูป หมายถึง พระพุทธเจ้า อันแสดงออกถึงความเคารพ  
ศรัทธาและเชื่อมั่นในพระพุทธเจ้า

๒. การร่วมมือร่วมใจของพุทธศาสนิกชน แสดงถึงความสามัคคี ความเอื้ออาทร  
ซึ่งกันและกัน

๓. ประกวดเรือพระ ประกวดร้องเรือ แข่งขันการตีโพน

๔. กิจกรรมนันทนาการ ได้แก่ การทำบุญตักบาตร

**๒. ประเพณีวันสงกรานต์(วันผู้สูงอายุ) เป็นประเพณีวันขึ้นปีใหม่ของไทยแต่โบราณ  
กิจกรรม**

๑. พิธีสงฆ์น้ำพระ
๒. ตรวจสุขภาพผู้สูงอายุ
๓. รดน้ำดำหัวผู้สูงอายุ
๔. การจัดประกวดต่าง ๆ เช่น ประกวดการร้องเพลงกล่อมเด็ก ประกวดเขียนหมาก

**๓. ประเพณีลอยกระทง** เป็นประเพณีสำคัญที่มีความเชื่อว่าได้บูชาพระเกศแก้วจุฬามหา  
บนสวรรค์ชั้นดาวดึงส์ บูชารอยพระบาทที่ประดิษฐาน ณ ริมฝั่งแม่น้ำนันทวัน หรือเป็นการตอบแทนและขอ  
ขมาต่อพระแม่คงคาที่มีน้ำให้อุปโภค บริโภคและละเมียดสิ่งปฏิกูลลงไป

**กิจกรรม**

๑. ลอยกระทง
๒. กิจกรรมนันทนาการ
๓. ประกวดกระทง

**๔. ประเพณีสารทเดือนสิบ** ความสำคัญเป็นความเชื่อทางศาสนาของพุทธศาสนิกชนจังหวัด  
นครศรีธรรมราชและชาวปักษ์ใต้ ซึ่งเชื่อว่าบรรพบุรุษที่ล่วงลับไปแล้ว หากทำชั่วจะตกนรกกลายเป็นเปรต ต้อง  
อาศัยผลบุญที่ลูกหลานอุทิศส่วนกุศลให้แต่ละปีเป็นเครื่องยังชีพ ดังนั้นในแรม ๑ ค่ำเดือนสิบ คนบาป  
ทั้งหลายที่เรียกว่าเปรต จึงถูกปล่อยตัวกลับมายังโลกมนุษย์เพื่อมาขอส่วนบุญจากลูกหลาน ญาติพี่น้อง และจะ  
กลับไปยังนรกอีกในวันแรม ๑๕ ค่ำ เดือนสิบ ในโอกาสนี้เองลูกหลานและผู้ยังมีชีวิตอยู่จึงนำอาหารไปทำบุญที่  
วัด เพื่ออุทิศส่วนกุศลให้แก่ผู้ล่วงลับไปแล้ว

**กิจกรรม**

๑. แสดงความกตัญญูตเวทีต่อบรรพบุรุษที่ล่วงลับไปแล้ว เพื่อตอบแทนบุญคุณ  
โดยการอุทิศส่วนกุศลไปให้
๒. เป็นโอกาสในการรวมญาติที่อยู่ห่างไกลได้พบปะทำบุญร่วมกัน ก่อให้เกิดความรัก  
ความสามัคคี รักใคร่กลมเกลียวสนิทสนมกันในหมู่ญาติ
๓. เป็นการทำบุญในโอกาสที่จะได้รับผลผลิตทางการเกษตรที่เริ่มออกผล เพราะเชื่อ  
ว่าเป็นสิริมงคลแก่ตนเองและครอบครัว
๔. ฤดูฝนในภาคใต้ เริ่มปลายเดือนสิบ พระภิกษุบิณฑบาตลำบาก ชาวบ้านจึงจัด  
เสปียงอาหาร นำไปถวายพระ ในรูปของสำรับให้ทางวัดได้เก็บรักษาเป็นเสปียง  
สำหรับพระภิกษุสงฆ์ตลอดฤดูฝน

**๗.๓ ภูมิปัญญาท้องถิ่น ภาษาถิ่น**

**ภูมิปัญญาท้องถิ่น** ประชาชนในตำบลควนชุมได้อนุรักษ์ภูมิปัญญาท้องถิ่น ได้แก่  
วิธีการทำเครื่องจักสาร วิธีการทำนาข้าวแบบธรรมชาติ วิธีการทำไม้กวาด วิธีการจับปลาธรรมชาติ

**ภาษาถิ่น** ส่วนมากร้อยละ ๙๕ % พูดภาษาใต้

**๗.๔ OTOP** สินค้าพื้นเมืองและของที่ระลึก ในตำบลควนชุมมีเครื่องจักรสานที่ทำจาก  
พลาสติกเป็นสินค้าพื้นเมือง

**๘. ทรัพยากรธรรมชาติ**

๘.๑ น้ำ ที่ใช้ในการอุปโภค-บริโภค เป็นน้ำที่ได้จากน้ำฝน และน้ำบาดาล น้ำจากระบบประปาหมู่บ้าน

๘.๒ ป่าไม้ ตำบลควนชุมไม่มีพื้นที่ป่าไม้ มีเฉพาะพื้นที่สาธารณะประโยชน์ที่ประชาชนใช้ร่วมกัน จำนวนประมาณ ๑๗๕ ไร่

๘.๓ ภูเขา ในเขตพื้นที่ไม่มีภูเขา

๘.๔ ทรัพยากรธรรมชาติที่สำคัญขององค์กรปกครองส่วนท้องถิ่น มีพื้นที่สาธารณะ จำนวน ๑๗๕ ไร่

๙. อื่น ๆ ตำบลควนชุมมีปราชญ์ท้องถิ่นด้านต่าง ๆ ดังนี้

**๑.สาขาหัตถกรรม**

นางเลียบ หนูแป้น	หมู่ที่ ๑ บ้านควนชุม	นายคลื่น ไหมดั่ง	หมู่ที่ ๓ บ้านปึง
นางโกมล ศรีสมโภชน์	หมู่ที่ ๗ บ้านทุ่งหล่อ		

**๒.นวดแผนโบราณ**

นางสาคร สงเอียด	หมู่ที่ ๑ บ้านควนชุม	นางสมจิตร สารพวงค์	หมู่ที่ ๖ บ้านหัวควน
นางสาวพรทิพย์ ภูมิบัญญัติกุล	หมู่ที่ ๕ บ้านวัวหลุง		

**๓.ศาสนา**

นางปราณี หนูคง	หมู่ที่ ๓ บ้านปึง	นายเชียว จิตรอักษร	หมู่ที่ ๓ บ้านปึง
นายทวน สุขเรือง	หมู่ที่ ๔ บ้านทุ่งเลน	นายพิน เคล้าสุวรรณ	หมู่ที่ ๕ บ้านวัวหลุง
นายสมโชค นุ่นเศษ	หมู่ที่ ๕ บ้านวัวหลุง		

**๔.กระดูก**

นายสุรินทร์ หนูอนันต์	หมู่ที่ ๓ บ้านปึง	นางชะอ้อน สงวนพงศ์	หมู่ที่ ๗ บ้านทุ่งหล่อ
-----------------------	-------------------	--------------------	------------------------

## ส่วนที่ ๒ ยุทธศาสตร์การพัฒนาศักยภาพโครงสร้างส่วนท้องถิ่น

### ๑. ความสัมพันธ์ระหว่างแผนพัฒนาระดับมหภาค

#### ๑. แผนยุทธศาสตร์ชาติ ๒๐ ปี (พ.ศ.๒๕๖๑-๒๕๘๐)

แผนยุทธศาสตร์ชาติ ๒๐ ปี มุ่งเน้นเพื่อขับเคลื่อนการพัฒนาประเทศไปสู่ความมั่นคง มั่งคั่ง และยั่งยืน โดยกำหนดวิสัยทัศน์ไว้ว่า “ประเทศไทยมีความมั่นคง มั่งคั่ง ยั่งยืนเป็นประเทศพัฒนาแล้ว ด้วยการพัฒนาตามหลักปรัชญาของเศรษฐกิจพอเพียง ”หรือคติพจน์ประจำชาติ “มั่นคง มั่งคั่ง ยั่งยืน” ซึ่งในการที่จะบรรลุวิสัยทัศน์และทำให้ประเทศไทยพัฒนาไปสู่อนาคตที่พึงประสงค์นั้น จำเป็นจะต้องมีการวางแผนและกำหนดยุทธศาสตร์การพัฒนาในระยะยาว และกำหนดแนวทางการพัฒนาของทุกภาคส่วนให้ขับเคลื่อนไปในทิศทางเดียวกัน ดังนั้น จึงจำเป็นต้องกำหนดยุทธศาสตร์ชาติในระยะยาว เพื่อถ่ายทอดแนวทางการพัฒนาสู่การปฏิบัติในแต่ละช่วงเวลาอย่างต่อเนื่องและมีการบูรณาการ และสร้างความเข้าใจถึงอนาคตของประเทศไทยร่วมกัน และเกิดการรวมพลังของทุกภาคส่วนในสังคมทั้งประชาชน เอกชน ประชาสังคมในการขับเคลื่อนการพัฒนาเพื่อการสร้างและรักษาไว้ซึ่งผลประโยชน์แห่งชาติและบรรลุวิสัยทัศน์ เพื่อให้ประเทศมีขีดความสามารถในการแข่งขัน มีรายได้สูงอยู่ในกลุ่มประเทศพัฒนาแล้ว คนไทยมีความสุข อยู่ดี กินดี สังคมมีความมั่นคงเสมอภาคและเป็นธรรม ซึ่งยุทธศาสตร์ชาติที่จะใช้เป็นกรอบแนวทางการพัฒนาในระยะ ๒๐ ปีต่อจากนี้ไป จะประกอบด้วย ๖ ยุทธศาสตร์ ได้แก่

๑. ยุทธศาสตร์ชาติด้านความมั่นคง มีเป้าหมายสำคัญในภาพรวมระยะ ๒๐ ปีที่เป็นรูปธรรมชัดเจน คือ “ประเทศชาติมั่นคง ประชาชนมีความสุข” โดยเร่งเสริมสร้างความเข้มแข็งและความรักความสามัคคี ปรงอดของคนในชาติตลอดถึงการปลูกจิตสำนึกด้านความมั่นคงให้เกิดขึ้นในประชาชนทุกระดับ การพัฒนาระบบงานด้านการข่าวให้มุ่งเน้นการบูรณาการข้อมูลข่าวสารด้านความมั่นคงอย่างเป็นระบบ การพัฒนาปรับปรุงกลไกการขับเคลื่อนยุทธศาสตร์ชาติด้านความมั่นคง และกลไกในการป้องกัน และแก้ไขปัญหาความมั่นคงให้มีเอกภาพ มีประสิทธิภาพ และมีการบูรณาการการดำเนินงานอย่าง แท้จริง โดยปัญหาความมั่นคงเร่งด่วนที่จะต้องดำเนินการแก้ไข ประกอบด้วย ปัญหาความมั่นคง ปลอดภัยในชีวิตและทรัพย์สิน ปัญหายาเสพติด ปัญหาความไม่สงบในพื้นที่จังหวัดชายแดนภาคใต้ ปัญหาอาชญากรรมทางไซเบอร์และปัญหาการทุจริตในระบบราชการ โดยมีประเด็นยุทธศาสตร์คือ ๑) การรักษาความสงบภายในประเทศ พัฒนาและเสริมสร้างคนในทุกภาคส่วนให้มีความเข้มแข็ง มีความพร้อม ตระหนักในเรื่องความมั่นคง และมีส่วนร่วมในการแก้ไขปัญหาพัฒนาและเสริมสร้างความจงรักภักดีต่อสถาบันหลักของชาติ พัฒนาและเสริมสร้างการเมืองในระบบประชาธิปไตยอันมี พระมหากษัตริย์ทรงเป็นประมุขที่มีเสถียรภาพและมีธรรมาภิบาล เห็นแก่ประโยชน์ของประเทศชาติ มากกว่าประโยชน์ส่วนตน การพัฒนาและเสริมสร้างกลไกที่สามารถป้องกันและขจัดสาเหตุของประเด็น ปัญหาความมั่นคงที่สำคัญ ๒) การป้องกันและแก้ไขปัญหาที่มีผลกระทบต่อความมั่นคง การแก้ไขปัญหาความมั่นคงในปัจจุบัน การติดตาม เฝ้าระวัง ป้องกัน และแก้ไขปัญหาที่อาจอุบัติขึ้นใหม่ การสร้างความปลอดภัยและความสันติสุขอย่างถาวรในพื้นที่จังหวัด ชายแดนภาคใต้ การรักษาความมั่นคงและผลประโยชน์ทางทรัพยากรธรรมชาติ และสิ่งแวดล้อมทั้งทางบกและทางทะเล ๓) การพัฒนาศักยภาพของประเทศให้พร้อมเผชิญภัยคุกคามที่กระทบต่อความมั่นคง ของชาติ การพัฒนาระบบงานข่าวกรองแห่งชาติแบบบูรณาการอย่างมีประสิทธิภาพ การพัฒนาและฝึกพลังอำนาจแห่งชาติกองทัพและหน่วยงานความมั่นคงรวมทั้งภาครัฐและภาคประชาชน ให้พร้อมป้องกันและรักษาอธิปไตยของประเทศ และเผชิญภัย คุกคามได้ทุก

/มิติ...

มิติทุกรูปแบบและทุกระดับ การพัฒนาระบบเตรียมพร้อมแห่งชาติและการบริหารจัดการภัยคุกคาม ให้มีประสิทธิภาพ ๔)การบูรณาการความร่วมมือด้านความมั่นคงกับอาเซียนและนานาชาติรวมถึงองค์กร ภาครัฐ และที่มีใช้ภาครัฐ การเสริมสร้างและรักษาคุณภาพสภาวะแวดล้อมระหว่างประเทศ การเสริมสร้างและดำรงไว้ซึ่งสันติภาพและความมั่นคงของภูมิภาค การร่วมมือทางการพัฒนากับประเทศเพื่อนบ้าน ภูมิภาค โลก รวมถึงองค์กร ภาครัฐและที่มีใช้ภาครัฐ ๕)การพัฒนากลไกการบริหารจัดการความมั่นคงแบบองค์รวม การพัฒนาเทคโนโลยีพร้อมสำหรับการติดตาม เฝ้าระวัง แจ้งเตือน ป้องกัน และแก้ไขปัญหาความมั่นคงแบบองค์รวม อย่างเป็นรูปธรรม การบริหารจัดการความมั่นคงให้อื้ออานวยต่อการพัฒนาประเทศในมิติอื่น ๆ การพัฒนา กลไกและองค์กรขับเคลื่อนยุทธศาสตร์ชาติด้านความมั่นคง

๒.ยุทธศาสตร์ชาติด้านการสร้างความสามารถในการแข่งขัน กำหนดแนวทางการพัฒนา ที่ให้ความสำคัญกับการพัฒนาเทคโนโลยีขับเคลื่อนเศรษฐกิจเพื่ออนาคตที่สามารถสร้างมูลค่าเพิ่มได้ทั้งใน ภาคเกษตร อุตสาหกรรม และบริการและการท่องเที่ยว โดยให้ประเทศสามารถยกระดับการผลิต ทางภาคเกษตรเพื่อสร้างมูลค่าให้สูงขึ้น ขณะที่มีอุตสาหกรรมและบริการแห่งอนาคตที่จะเป็นกลไก ขับเคลื่อนประเทศไทยไปสู่ประเทศ พัฒนาแล้ว ด้วยนวัตกรรมและเทคโนโลยีแห่งอนาคต รวมทั้งรักษาการเป็นจุดหมายปลายทางของการท่องเที่ยวระดับโลก ในขณะที่เดียวกันจำเป็นต้องพัฒนาปัจจัย สนับสนุนต่าง ๆ ทั้งในส่วนของโครงสร้างพื้นฐาน ทางกายภาพในด้านโครงข่ายคมนาคม พื้นที่และเมือง รวมถึงเทคโนโลยีและโครงสร้างพื้นฐานทางเศรษฐกิจ เพื่ออำนวยความสะดวกและลดต้นทุนในการ เคลื่อนย้ายสินค้า บริการ เงินทุน บุคลากร และเชื่อมโยงประเทศไทยกับประชาคมโลก และรับมือ กับการเปลี่ยนแปลงสู่อนาคต โดยมียุทธศาสตร์คือ ๑) การเกษตรสร้างมูลค่า เกษตรอัตลักษณ์พื้นถิ่น เกษตรปลอดภัย เกษตรชีวภาพ เกษตรแปรรูป เกษตรอัจฉริยะ ๒)อุตสาหกรรมและบริการแห่งอนาคต อุตสาหกรรมชีวภาพ อุตสาหกรรมและบริการการแพทย์ครบวงจร อุตสาหกรรมและบริการ ดิจิทัล ข้อมูล และปัญญาประดิษฐ์ อุตสาหกรรมและบริการขนส่งและโลจิสติกส์ อุตสาหกรรมความมั่นคงของประเทศ ๓)สร้างความหลากหลายด้านการท่องเที่ยว ท่องเที่ยวเชิงสร้างสรรค์และวัฒนธรรม ท่องเที่ยวเชิง ธุรกิจ ท่องเที่ยวเชิงสุขภาพ ความงาม และแพทย์แผนไทย ท่องเที่ยวสำราญทางน้ำ ท่องเที่ยวเชื่อมโยง ภูมิภาค ๔)โครงสร้างพื้นฐาน เชื่อมไทย เชื่อมโลก เชื่อมโยงโครงข่ายคมนาคมไร้รอยต่อโดยการ พัฒนา โครงข่ายคมนาคมและโครงสร้างพื้นฐานทั้งทางบก ทางน้ำ และทางอากาศ เพื่อรองรับการขนส่ง และ โลจิสติกส์ สร้างและพัฒนาเขตเศรษฐกิจพิเศษ ให้เป็นเครื่องมือในการพัฒนาเศรษฐกิจ และกระจายความ เจริญสู่ภูมิภาค ยกระดับรายได้และคุณภาพชีวิตของประชาชน และแก้ปัญหา ความมั่นคงบริเวณชายแดน เพิ่มพื้นที่และเมืองเศรษฐกิจ สร้างศูนย์กลางเศรษฐกิจและนวัตกรรมแห่งใหม่ ในส่วนภูมิภาคคู่ขนานกับการ เติบโตของกรุงเทพฯ และปริมณฑล พัฒนาโครงสร้างพื้นฐานเทคโนโลยีสมัยใหม่ สนับสนุนให้เกิดระบบนิเวศ ในการร่วมสร้างงานวิจัยและนวัตกรรมจากภาคเอกชน มหาวิทยาลัย และหน่วยงานวิจัยหรือ มหาวิทยาลัยชั้นนำของโลก รักษาและเสริมสร้างเสถียรภาพทางเศรษฐกิจมหภาค ๕)พัฒนาเศรษฐกิจบนพื้นฐาน ผู้ประกอบการยุคใหม่ สร้างผู้ประกอบการอัจฉริยะ สร้างโอกาสเข้าถึงบริการทางการเงิน สร้างโอกาสเข้าถึง ตลาด สร้างโอกาสเข้าถึงข้อมูล ปรับบทบาทและโอกาสการเข้าถึงบริการภาครัฐ

๓. ยุทธศาสตร์ชาติด้านการพัฒนาและเสริมสร้างศักยภาพทรัพยากรมนุษย์มีเป้าหมาย การพัฒนาที่สำคัญเพื่อพัฒนาคนในทุกมิติและในทุกช่วงวัยให้เป็นคนดีเก่ง และมีคุณภาพ โดยคนไทย มีความพร้อมทั้งกาย ใจ สติปัญญา มีพัฒนาการที่ดีรอบด้านและมีสุขภาวะที่ดีในทุกช่วงวัย มีจิตสาธารณะ รับผิดชอบต่อสังคมและผู้อื่น มัธยัสถ์อดออม โอบอ้อมอารีมีวินัย รักษาศีลธรรม และเป็นพลเมืองดีของชาติมีหลักคิดที่ถูกต้อง มีทักษะที่จำเป็นในศตวรรษที่ ๒๑ มีทักษะสื่อสาร ภาษาอังกฤษและภาษาที่สาม และอนุรักษ์ภาษาท้องถิ่น มีนิสัยรักการเรียนรู้และการพัฒนาตนเอง อย่างต่อเนื่องตลอดชีวิต สู่การเป็นคนไทยที่มีทักษะสูง เป็นนวัตกรรม นักคิด ผู้ประกอบการ เกษตรกรยุคใหม่ และอื่น ๆ โดยมีสัมมาชีพตามความถนัดของตนเอง โดยมีประเด็นยุทธศาสตร์คือ ๑)การปรับเปลี่ยนค่านิยมและวัฒนธรรม ปลุกฝังค่านิยมและวัฒนธรรมผ่านการเลี้ยงดูในครอบครัว บูรณาการเรื่องความซื่อสัตย์วินัย คุณธรรม จริยธรรม ในการจัดการ เรียนการสอนในสถานศึกษารสร้างความเข้มแข็งในสถาบันทางศาสนา ปลุกฝังค่านิยมและวัฒนธรรมโดยใช้ชุมชนเป็นฐาน สร้างค่านิยมและวัฒนธรรมที่พึงประสงค์จากภาคธุรกิจสร้างความรู้สึกรับผิดชอบต่อสังคม ใช้สื่อและสื่อสารมวลชนในการปลุกฝังค่านิยมและวัฒนธรรมของคน ในสังคม โดยส่งเสริมให้สื่อและสื่อสารมวลชนปฏิบัติตามจรรยาบรรณสื่ออย่างเคร่งครัด ส่งเสริมให้คนไทยมีจิตสาธารณะและมีความรับผิดชอบต่อส่วนรวม ๒)การพัฒนาศักยภาพคนตลอดช่วงชีวิต ช่วงการตั้งครรรค์/ปฐมวัย ช่วงวัยเรียน/วัยรุ่น ช่วงวัยแรงงาน ช่วงวัยผู้สูงอายุ ๓) ปฏิรูปกระบวนการเรียนรู้ที่ตอบสนองต่อการเปลี่ยนแปลงในศตวรรษที่ ๒๑ ปรับเปลี่ยนระบบการเรียนรู้ให้เอื้อต่อการพัฒนาทักษะสำหรับศตวรรษที่ ๒๑ การเปลี่ยนโฉมบทบาท ‘ครู’ ให้เป็นครูยุคใหม่ การเพิ่มประสิทธิภาพระบบบริหารจัดการศึกษาในทุกกระดับ ทุกประเภท การพัฒนาระบบการเรียนรู้ตลอดชีวิต การสร้างความตื่นตัวให้คนไทยตระหนักถึงบทบาท ความรับผิดชอบต่อ และ การวางตำแหน่งของประเทศไทยในภูมิภาคเอเชียอาคเนย์และประชาคมโลก การวางพื้นฐานระบบรองรับการเรียนรู้โดยใช้ดิจิทัลแพลตฟอร์ม การสร้างระบบการศึกษาเพื่อเป็นเลิศทางวิชาการระดับนานาชาติ ๔) การตระหนักถึงพหุปัญญาของมนุษย์ที่หลากหลาย การพัฒนาและส่งเสริมพหุปัญญาผ่านครอบครัว ระบบสถานศึกษาสภาพแวดล้อม รวมทั้งสื่อ การสร้างเส้นทางอาชีพ สภาพแวดล้อมการทำงาน และระบบสนับสนุนที่เหมาะสมสำหรับผู้มีความสามารถพิเศษผ่านกลไกต่าง ๆ การดึงดูดกลุ่มผู้เชี่ยวชาญต่างชาติและคนไทยที่มีความสามารถในต่างประเทศให้มาสร้างและพัฒนาเทคโนโลยีและนวัตกรรมให้กับประเทศ ๕)การเสริมสร้างให้คนไทยมีสุขภาวะที่ดี การสร้างความรอบรู้ด้านสุขภาวะ การป้องกันและควบคุมปัจจัยเสี่ยงที่คุกคามสุขภาวะ การสร้างสภาพแวดล้อมที่เอื้อต่อการมีสุขภาวะที่ดี การพัฒนาระบบบริการสุขภาพที่ทันสมัยสนับสนุนการสร้างสุขภาวะที่ดี การส่งเสริมให้ชุมชนเป็นฐานในการสร้างสุขภาวะที่ดีในทุกพื้นที่ ๖)การสร้างสภาพแวดล้อมที่เอื้อต่อการพัฒนาและเสริมสร้างศักยภาพทรัพยากรมนุษย์ การสร้างความอยู่ดีมีสุขของครอบครัวไทย การส่งเสริมบทบาทการมีส่วนร่วมของภาครัฐ ภาคเอกชน องค์กรปกครองส่วนท้องถิ่น ครอบครัวและชุมชนในการพัฒนาทรัพยากรมนุษย์ การปลุกฝังและพัฒนาทักษะนอกห้องเรียน การพัฒนาระบบฐานข้อมูลเพื่อการพัฒนาทรัพยากรมนุษย์ ๗)การเสริมสร้างศักยภาพการกีฬาในการสร้างคุณค่าทางสังคมและพัฒนาประเทศ การส่งเสริมการออกกำลังกาย และกีฬาขั้นพื้นฐานให้กลายเป็นวิถีชีวิต การส่งเสริมให้ประชาชนมีส่วนร่วมในกิจกรรมออกกำลังกาย กีฬาและนันทนาการ การส่งเสริมการกีฬาเพื่อพัฒนาสู่ระดับอาชีพ การพัฒนาบุคลากรด้านการกีฬาและนันทนาการเพื่อรองรับการเติบโตของอุตสาหกรรมกีฬา

๔. ยุทธศาสตร์ชาติด้านการสร้างโอกาสและความเสมอภาคทางสังคม มีเป้าหมาย การพัฒนา ที่ให้ความสำคัญกับการดึงเอาพลังของภาคส่วนต่าง ๆ ทั้งภาคเอกชน ประชาสังคม ชุมชน ท้องถิ่น มาร่วม ขับเคลื่อน โดยการสนับสนุนการรวมตัวของประชาชนในการร่วมคิดร่วมทำ เพื่อส่วนรวม การกระจายอำนาจ และความรับผิดชอบไปสู่กลไกบริหารราชการแผ่นดินในระดับท้องถิ่น การเสริมสร้างความเข้มแข็งของชุมชนใน การจัดการตนเอง และการเตรียมความพร้อมของประชากรไทย ทั้งในมิติสุขภาพ เศรษฐกิจ สังคม และ สภาพแวดล้อมให้เป็นประชากรที่มีคุณภาพ สามารถพึ่งตนเอง และทำประโยชน์แก่ครอบครัว ชุมชน และสังคม ให้นานที่สุด โดยรัฐให้หลักประกันการเข้าถึงบริการและสวัสดิการที่มีคุณภาพอย่างเป็นธรรมและทั่วถึง โดยมี ประเด็นยุทธศาสตร์ คือ ๑)การลดความเหลื่อมล้ำ สร้างความเป็นธรรมในทุกมิติ ปรับโครงสร้างเศรษฐกิจฐาน ราก พัฒนาการเกษตรให้เหมาะสมกับศักยภาพของเกษตรกร ฐานทรัพยากรและบริบทของพื้นที่และชุมชน ท้องถิ่น โดยเน้นระบบการจัดการตนเองของเกษตรกร ปฏิรูประบบภาษีและการคุ้มครองผู้บริโภค โดยกำหนด มาตรการเพื่อสร้างความเสมอภาคที่สำคัญ การพัฒนาเทคโนโลยีเพื่อเพิ่มความเสมอภาคในการจัดเก็บภาษีและ พัฒนาระบบข้อมูลการทำธุรกรรมทางการเงินของประชาชนและภาคธุรกิจ กระจายการถือครองที่ดินและการ เข้าถึงทรัพยากร โดยแก้ไขปัญหาค่าความขัดแย้งระหว่างเขตพื้นที่ป่าทับซ้อนพื้นที่ทำกินของประชาชน เพิ่มผลิ ตภาพและคุ้มครองแรงงานไทย ให้เป็นแรงงานฝีมือที่มีคุณภาพและความริเริ่มสร้างสรรค์ มีความปลอดภัยในการ ทำงาน สร้างหลักประกันทางสังคมที่ครอบคลุมและเหมาะสมกับคนทุกช่วงวัยทุกเพศภาวะและทุกกลุ่ม เพื่อ รองรับการเปลี่ยนแปลงอย่างรวดเร็วในบริบทของสังคมสูงวัย ลงทุนทางสังคมแบบมุ่งเป้าเพื่อช่วยเหลือกลุ่มคน ยากจนและกลุ่มผู้ด้อยโอกาสโดยตรง สร้างความเป็นธรรมในการเข้าถึงบริการสาธารณสุข และการศึกษา โดยเฉพาะสำหรับผู้มีรายได้น้อยและกลุ่มผู้ด้อยโอกาส สร้างความเป็นธรรมในการเข้าถึงกระบวนการยุติธรรม อย่างทั่วถึง ๒)การกระจายศูนย์กลางความเจริญทางเศรษฐกิจ สังคม และเทคโนโลยี พัฒนาศูนย์กลางความ เจริญทางเศรษฐกิจ สังคม และเทคโนโลยีในภูมิภาค กำหนดแผนพัฒนาเศรษฐกิจและสังคมของแต่ละกลุ่ม จังหวัดในมิติต่าง ๆ จัดระบบเมืองที่เอื้อต่อการสร้างชีวิตและสังคมที่มีคุณภาพและปลอดภัยให้สามารถ ตอบสนองต่อสังคมสูงวัยและแนวโน้มของการขยายตัวของเมืองในอนาคต ปรับโครงสร้างและแก้ไขกฎหมาย ระเบียบบริหารราชการแผ่นดิน เพื่อวางระบบและกลไกการบริหารงานในระดับภาค กลุ่มจังหวัด สนับสนุนการ พัฒนาพื้นที่บนฐานข้อมูลความรู้ เทคโนโลยี และนวัตกรรม การพัฒนากำลังแรงงานในพื้นที่ ๓)การเสริมสร้าง พลังทางสังคม สร้างสังคมเข้มแข็งที่แบ่งปัน ไม่ทอดทิ้งกัน และมีคุณธรรม การรองรับสังคมสูงวัยอย่างมี คุณภาพ สนับสนุนความร่วมมือระหว่างภาครัฐ ภาคเอกชน ภาควิชาการ ภาคประชาสังคมและภาคประชาชน ส่งเสริมความเสมอภาคทางเพศและบทบาทของสตรีในการสร้างสรรค์สังคม สนับสนุนการพัฒนาบนฐานทุน ทางสังคมและวัฒนธรรม สนับสนุนการพัฒนาเทคโนโลยีสารสนเทศและสื่อสร้างสรรค์ เพื่อรองรับสังคมยุค ดิจิทัล ๔)การเพิ่มขีดความสามารถของชุมชนท้องถิ่นในการพัฒนา การพึ่งตนเองและการจัดการตนเอง ส่งเสริม การปรับพฤติกรรมในระดับครัวเรือน ให้มีขีดความสามารถในการจัดการวางแผนชีวิต สุขภาพ ครอบครั วการเงินและอาชีพ เสริมสร้างศักยภาพของชุมชนในการพึ่งตนเองและการพึ่งพากันเอง สร้างการมีส่วนร่วมของ ภาคส่วนต่าง ๆ เพื่อสร้างประชาธิปไตยชุมชน สร้างภูมิคุ้มกันทางปัญญาให้กับชุมชน

๕. ยุทธศาสตร์ชาติด้านการสร้างการเติบโตบนคุณภาพชีวิตที่เป็นมิตรกับสิ่งแวดล้อม มีเป้าหมายการพัฒนาที่สำคัญเพื่อนำไปสู่การบรรลุเป้าหมายการพัฒนาที่ยั่งยืนในทุกมิติ ทั้งด้านสังคม เศรษฐกิจ สิ่งแวดล้อม ธรรมชาติ และความเป็นหุ้นส่วนความร่วมมือระหว่างกัน ทั้งภายในและภายนอกประเทศอย่างบูรณาการ ใช้พื้นที่เป็นตัวตั้งในการกำหนดกลยุทธ์และแผนงาน และการให้ทุกฝ่ายที่เกี่ยวข้องได้เข้ามามีส่วนร่วมในแบบทางตรงให้มากที่สุดเท่าที่จะเป็นไปได้โดยเป็น การดำเนินการบนพื้นฐานการเติบโตร่วมกัน ไม่ว่าจะผ่านทางเศรษฐกิจ สิ่งแวดล้อม และคุณภาพชีวิต โดยให้ความสำคัญกับการสร้างสมดุลทั้ง ๓ ด้าน อันจะนำไปสู่ความยั่งยืนเพื่อคนรุ่นต่อไปอย่างแท้จริง โดยมีประเด็นยุทธศาสตร์คือ ๑)สร้างการเติบโตอย่างยั่งยืนบนสังคมเศรษฐกิจสีเขียว เพิ่มมูลค่าของเศรษฐกิจฐานชีวภาพ อนุรักษ์และฟื้นฟูความหลากหลายทางชีวภาพในและนอกถิ่นกำเนิดโดยเฉพาะสัตว์ป่าและพันธุ์พืชที่ใกล้สูญพันธุ์ อนุรักษ์และฟื้นฟูแม่น้ำลำคลองและแหล่งน้ำธรรมชาติทั่วประเทศ โดยฟื้นฟูแม่น้ำลำคลอง และการป้องกันตลิ่งและฝายชะลอน้ำ รักษาและเพิ่มพื้นที่สีเขียวที่เป็นมิตรกับสิ่งแวดล้อม ส่งเสริมการบริโภคและการผลิตที่ยั่งยืน ๒)สร้างการเติบโตอย่างยั่งยืนบนสังคมเศรษฐกิจภาคทะเล เพิ่มมูลค่าของเศรษฐกิจฐานชีวภาพทางทะเล ปรับปรุง ฟื้นฟู และสร้างใหม่ พื้นที่ชายฝั่งที่เป็นแหล่งท่องเที่ยว ชายฝั่งทะเลได้รับการป้องกันและแก้ไขทั้งระบบ และมีนโยบายการจัดการชายฝั่งแบบบูรณาการอย่างเป็นองค์รวม พัฒนาและเพิ่มสัดส่วนกิจกรรมทางทะเลที่เป็นมิตรต่อสิ่งแวดล้อม ๓)สร้างการเติบโตอย่างยั่งยืนบนสังคมที่เป็นมิตรต่อสภาพภูมิอากาศ ลดการปล่อยก๊าซเรือนกระจก มีการปรับตัวเพื่อลดความสูญเสียและเสียหายจากภัยธรรมชาติและผลกระทบที่เกี่ยวข้องกับการเปลี่ยนแปลงสภาพภูมิอากาศ มุ่งเป้าสู่การลงทุนที่เป็นมิตรต่อสภาพภูมิอากาศในการพัฒนาโครงสร้างพื้นฐาน ของภาครัฐและภาคเอกชน พัฒนาและสร้างระบบรับมือปรับตัวต่อโรคอุบัติใหม่และโรคอุบัติซ้ำที่เกิดจากการเปลี่ยนแปลงภูมิอากาศ ๔)พัฒนาพื้นที่เมือง ชนบท เกษตรกรรมและอุตสาหกรรมเชิงนิเวศ มุ่งเน้นความเป็นเมืองที่เติบโตอย่างต่อเนื่อง จัดทำแผนผังภูมินิเวศเพื่อการพัฒนาเมือง ชนบท พื้นที่เกษตรกรรมและอุตสาหกรรม รวมถึงพื้นที่อนุรักษ์ตามศักยภาพและความเหมาะสมทางภูมินิเวศอย่างเป็นเอกภาพ พัฒนาพื้นที่เมือง ชนบท เกษตรกรรม และ อุตสาหกรรมเชิงนิเวศ ที่มีการบริหารจัดการตามแผนผังภูมินิเวศอย่างยั่งยืน จัดการมลพิษที่มีผลกระทบต่อสิ่งแวดล้อม และสารเคมีในภาคเกษตรทั้งระบบ ให้เป็นไปตามมาตรฐานสากลและค่ามาตรฐานสากล สงวนรักษา อนุรักษ์ ฟื้นฟู และพัฒนาทรัพยากรธรรมชาติ มรดกทางสถาปัตยกรรมและศิลปวัฒนธรรม อัตลักษณ์ และวิถีชีวิต พื้นถิ่นบนฐานธรรมชาติ และฐานวัฒนธรรมอย่างยั่งยืน พัฒนาเครือข่ายองค์กรพัฒนาเมืองและชุมชน รวมทั้งกลุ่มอาสาสมัครด้วยกลไกการมีส่วนร่วมของทุกภาคส่วนในท้องถิ่น เสริมสร้างระบบสาธารณสุขและอนามัยสิ่งแวดล้อม และยกระดับความสามารถในการป้องกันโรคอุบัติใหม่และอุบัติซ้ำ ๕)พัฒนาความมั่นคงน้ำพลังงาน และเกษตรที่เป็นมิตรต่อสิ่งแวดล้อม พัฒนาการจัดการน้ำเชิงลุ่มน้ำทั้งระบบเพื่อเพิ่มความมั่นคงด้านน้ำของประเทศ เพิ่มผลิตภาพของน้ำทั้งระบบในการใช้น้ำอย่างประหยัด รู้คุณค่า และสร้างมูลค่าเพิ่มจากการใช้น้ำให้ทัดเทียมกับระดับสากล พัฒนาการจัดการน้ำพลังงานของประเทศ และส่งเสริมการใช้พลังงานที่เป็นมิตรต่อสิ่งแวดล้อม เพิ่มประสิทธิภาพการใช้พลังงานสนับสนุนการอนุรักษ์และการใช้พลังงานอย่างมีประสิทธิภาพ พัฒนาการจัดการเกษตรและอาหารของประเทศและชุมชนในมิติปริมาณ คุณภาพ ราคาและการเข้าถึงอาหาร ๖)ยกระดับกระบวนการกำหนดนโยบาย ส่งเสริมคุณลักษณะและพฤติกรรมที่พึงประสงค์ด้านสิ่งแวดล้อมและคุณภาพชีวิตที่ดีของคนไทย พัฒนาเครื่องมือ กลไกและระบบยุติธรรม และระบบประชาธิปไตยสิ่งแวดล้อมเกี่ยวกับการบริหารจัดการทรัพยากรธรรมชาติและสิ่งแวดล้อมที่มีประสิทธิภาพ จัดโครงสร้างเชิงสถาบันเพื่อจัดการประเด็นร่วม ด้านการบริหารจัดการทรัพยากรธรรมชาติและสิ่งแวดล้อม พัฒนาและดำเนินโครงการที่ยกระดับกระบวนการเพื่อกำหนดอนาคตประเทศ ด้านทรัพยากรธรรมชาติและสิ่งแวดล้อม และวัฒนธรรม บนหลักของการมีส่วนร่วมและธรรมาภิบาล

๖. ยุทธศาสตร์ชาติด้านการปรับสมดุลและพัฒนาาระบบการบริหารจัดการภาครัฐ มีเป้าหมายการพัฒนาที่สำคัญเพื่อปรับเปลี่ยนภาครัฐที่ยึดหลัก “ภาครัฐของประชาชนเพื่อประชาชน และประโยชน์ส่วนรวม” โดยภาครัฐต้องมีขนาดที่เหมาะสมกับบทบาทภารกิจ แยกแยะบทบาท หน่วยงานของรัฐที่ทำหน้าที่ในการกำกับหรือในการให้บริการในระบบเศรษฐกิจที่มีการแข่งขัน มีสมรรถนะสูง ยึดหลักธรรมาภิบาล ปรับวัฒนธรรมการทำงานให้มุ่งผลสัมฤทธิ์และผลประโยชน์ส่วนรวม มีความทันสมัย และพร้อมที่จะปรับตัวให้ทันต่อการเปลี่ยนแปลงของโลกอยู่ตลอดเวลา โดยเฉพาะอย่างยิ่ง การนำนวัตกรรม เทคโนโลยีข้อมูลขนาดใหญ่ ระบบการทำงานที่เป็นดิจิทัลเข้ามาประยุกต์ใช้อย่างคุ้มค่า และปฏิบัติงานเทียบได้กับมาตรฐานสากล รวมทั้งมีลักษณะเปิดกว้าง เชื่อมโยงถึงกันและเปิดโอกาสให้ ทุกภาคส่วนเข้ามามีส่วนร่วมเพื่อตอบสนองความต้องการของประชาชนได้อย่างสะดวก รวดเร็ว และ โปร่งใส โดยทุกภาคส่วนในสังคมต้องร่วมกันปลูกฝังค่านิยมความซื่อสัตย์สุจริต ความมั่งคั่งและสร้าง จิตสำนึกในการปฏิเสธไม่ยอมรับการทุจริตประพฤติมิชอบอย่างสิ้นเชิง นอกจากนี้ กฎหมายต้องมีความ ชัดเจน มีเพียงเท่าที่จำเป็น มีความทันสมัย มีความเป็นสากล มีประสิทธิภาพ และนำไปสู่การลด ความเหลื่อมล้ำและเอื้อต่อการพัฒนา โดยกระบวนการยุติธรรมมีการบริหารที่มีประสิทธิภาพ เป็นธรรม ไม่เลือกปฏิบัติและการอำนวยความสะดวกตามหลักนิติธรรม โดยมีประเด็นยุทธศาสตร์คือ ๑) ภาครัฐที่ยึดประชาชนเป็นศูนย์กลาง ตอบสนองความต้องการ และให้บริการอย่างสะดวก รวดเร็ว โปร่งใส การให้บริการสาธารณะของภาครัฐได้มาตรฐานสากลและเป็นระดับแนวหน้าของภูมิภาค ภาครัฐมีความเชื่อมโยงในการให้บริการสาธารณะต่าง ๆ ผ่านการนำเทคโนโลยีดิจิทัลมาประยุกต์ใช้ ๒) ภาครัฐบริหารงานแบบบูรณาการโดยมียุทธศาสตร์ชาติเป็นเป้าหมายและเชื่อมโยงการพัฒนาในทุกระดับ ทุกประเด็น ทุกภารกิจ และทุกพื้นที่ ให้ยุทธศาสตร์ชาติเป็นกลไกขับเคลื่อนการพัฒนาประเทศ ระบบการเงินการคลังประเทศสนับสนุนการขับเคลื่อนยุทธศาสตร์ชาติ ระบบติดตามประเมินผลที่สะท้อนการบรรลุเป้าหมายยุทธศาสตร์ชาติในทุกระดับ ๓) ภาครัฐมีขนาดเล็กกลาง เหมาะสมกับภารกิจ ส่งเสริมให้ประชาชนและทุกภาคส่วนมีส่วนร่วมในการพัฒนาประเทศ ภาครัฐมีขนาดที่เหมาะสม ทุกภาคส่วนมีส่วนร่วมในการพัฒนาประเทศ ส่งเสริมการกระจายอำนาจและสนับสนุนบทบาทชุมชนท้องถิ่นให้องค์กรปกครองส่วนท้องถิ่นเป็นหน่วยงานที่มีสมรรถนะสูง ตั้งอยู่บนหลักธรรมาภิบาล ๔) ภาครัฐมีความทันสมัย ทันการเปลี่ยนแปลง และมีขีดสมรรถนะสูง องค์กรภาครัฐมีความยืดหยุ่นเหมาะสมกับบริบทการพัฒนาประเทศ พัฒนาและปรับระบบวิธีการปฏิบัติราชการให้ทันสมัย ๕) บุคลากรภาครัฐเป็นคนดีและเก่ง ยึดหลักคุณธรรม จริยธรรม มีจิตสำนึกมีความสามารถสูง มุ่งมั่น และเป็นมืออาชีพ ภาครัฐมีการบริหารกำลังคนที่มีความคล่องตัว ยึดระบบคุณธรรม บุคลากรภาครัฐยึดค่านิยมในการทำงานเพื่อประชาชน มีคุณธรรมและมีการพัฒนาตามเส้นทางความก้าวหน้าในอาชีพ ๖) ภาครัฐมีความโปร่งใส ปลอดภัยการทุจริตและประพฤติมิชอบ ประชาชนและภาคีต่าง ๆ ในสังคมร่วมมือกันในการป้องกันการทุจริตและประพฤติมิชอบ บุคลากรภาครัฐยึดมั่นในหลักคุณธรรม จริยธรรมและความซื่อสัตย์สุจริต การปราบปรามการทุจริตประพฤติมิชอบมีประสิทธิภาพมีความเด็ดขาดเป็นธรรม และตรวจสอบได้ การบริหารจัดการการป้องกันและปราบปรามการทุจริตอย่างเป็นระบบแบบบูรณาการ ๗) กฎหมายมีความสอดคล้องเหมาะสมกับบริบทต่าง ๆ และมีเท่าที่จำเป็น ภาครัฐจัดให้มีกฎหมายที่สอดคล้องและเหมาะสมกับบริบทต่าง ๆ ที่เปลี่ยนแปลง มีกฎหมายเท่าที่จำเป็น ออกแบบกฎหมายที่รอบคอบรัดกุมเพื่อแก้ปัญหาอย่าง

ตรงจุด การบังคับใช้กฎหมายอย่างมีประสิทธิภาพ ๘) กระบวนการยุติธรรมเคารพสิทธิมนุษยชนและปฏิบัติต่อประชาชนโดยเสมอภาค บุคลากรและหน่วยงานในกระบวนการยุติธรรมเคารพและยึดมั่นในหลักประชาธิปไตย เคารพศักดิ์ศรีความเป็นมนุษย์ที่พึงได้รับการปฏิบัติอย่างเท่าเทียม ทุกหน่วยงานในกระบวนการยุติธรรม มีบทบาทเชิงรุกร่วมกันในทุกขั้นตอนของการค้นหาความจริง หน่วยงานในกระบวนการยุติธรรมทั้งทางแพ่งอาญา และปกครองมีเป้าหมายและยุทธศาสตร์ร่วมกัน ส่งเสริมระบบยุติธรรมทางเลือก ระบบยุติธรรมชุมชน และการมีส่วนร่วมของประชาชนในกระบวนการยุติธรรม พัฒนามาตรการอื่นแทนโทษทางอาญา

## **๒. แผนพัฒนาเศรษฐกิจและสังคมแห่งชาติ ฉบับที่ ๑๒ พ.ศ. ๒๕๖๑-๒๕๖๔**

แผนยุทธศาสตร์พัฒนาขององค์กรปกครองส่วนท้องถิ่น จะต้องสอดคล้องกับแผนพัฒนาเศรษฐกิจและสังคมแห่งชาติ ฉบับที่ ๑๒ ซึ่งมีทั้งหมด ๑๐ ยุทธศาสตร์ ดังนี้

**ยุทธศาสตร์ที่ ๑** การเสริมสร้างและพัฒนาศักยภาพทุนมนุษย์

**ยุทธศาสตร์ที่ ๒** การสร้างความเป็นธรรมลดความเหลื่อมล้ำในสังคม

**ยุทธศาสตร์ที่ ๓** การสร้างความเข้มแข็งทางเศรษฐกิจและแข่งขันได้อย่างยั่งยืน

**ยุทธศาสตร์ที่ ๔** การเติบโตที่เป็นมิตรกับสิ่งแวดล้อมเพื่อการพัฒนาอย่างยั่งยืน

**ยุทธศาสตร์ที่ ๕** การเสริมสร้างความมั่นคงแห่งชาติเพื่อการพัฒนาประเทศสู่ความมั่งคั่ง

และยั่งยืน

**ยุทธศาสตร์ที่ ๖** การบริหารจัดการในภาครัฐ การป้องกันการทุจริตประทุติมิชอบและ

ธรรมาภิบาลในสังคมไทย

**ยุทธศาสตร์ที่ ๗** การพัฒนาโครงสร้างพื้นฐานและระบบโลจิสติกส์

**ยุทธศาสตร์ที่ ๘** การพัฒนาวิทยาศาสตร์ เทคโนโลยี วิจัย และนวัตกรรม

**ยุทธศาสตร์ที่ ๙** การพัฒนาภาค เมือง และพื้นที่เศรษฐกิจ

**ยุทธศาสตร์ที่ ๑๐** ความร่วมมือระหว่างประเทศเพื่อการพัฒนา

**๑. กรอบแนวคิดและหลักการ** ในช่วงของแผนพัฒนาเศรษฐกิจและสังคมแห่งชาติฉบับที่

๑๒ (พ.ศ. ๒๕๖๐ – ๒๕๖๔) ประเทศไทยจะยังคงประสบภาวะแวดล้อมและบริบทของการเปลี่ยนแปลงต่างๆ ที่อาจก่อให้เกิดความเสี่ยงทั้งจากภายในและภายนอกประเทศ อาทิ กระแสการเปิดเศรษฐกิจเสรี ความท้าทายของเทคโนโลยีใหม่ๆ การเข้าสู่สังคมผู้สูงอายุ การเกิดภัยธรรมชาติที่รุนแรง ประกอบกับสถานการณ์ด้านต่างๆ ทั้งเศรษฐกิจ สังคม ทรัพยากรธรรมชาติและสิ่งแวดล้อมของประเทศในปัจจุบันที่ยังคงประสบปัญหาในหลายด้าน เช่น ปัญหาผลิตภาพการผลิตความสามารถในการแข่งขัน คุณภาพการศึกษา ความเหลื่อมล้ำทางสังคม เป็นต้น ทำให้การพัฒนาในช่วงแผนพัฒนาฯ ฉบับที่ ๑๒ จึงจำเป็นต้องยึดกรอบแนวคิดและหลักการในการวางแผนที่สำคัญ ดังนี้ (๑) การน้อมนำและประยุกต์ใช้หลักปรัชญาของเศรษฐกิจพอเพียง (๒) คนเป็นศูนย์กลางของการพัฒนาอย่างมีส่วนร่วม (๓) การสนับสนุนและส่งเสริมแนวคิดการปฏิรูปประเทศ และ (๔) การพัฒนาสู่ความมั่นคง มั่งคั่ง ยั่งยืน สังคมอยู่ร่วมกันอย่างมีความสุข

## **๒. สถานะของประเทศ**

### **๒.๑ ด้านเศรษฐกิจ**

/๒.๑.๑ ๓ ปีแรก...

**๒.๑.๑ ๓ ปีแรกของแผนพัฒนาฯ ฉบับที่ ๑๑ เริ่มแสดงให้เห็นถึงข้อจำกัดในการขยายตัวทางเศรษฐกิจ** แม้ว่าเศรษฐกิจของไทยในระยะเวลาที่ผ่านมา (ยกเว้นช่วงวิกฤตการณ์ทางเศรษฐกิจ ปี ๒๕๔๐-๒๕๔๑) จะขยายตัวได้ดีเฉลี่ยประมาณร้อยละ ๕ ต่อปี จนทำให้รายได้ประชาชาติต่อหัว (GNP Per Capita) ในปี ๒๕๕๗ มาอยู่ที่ประมาณ ๑๙๖,๒๔๐ บาท หรือประมาณ ๖,๐๔๑ ดอลลาร์ สหรัฐ. ต่อคนต่อปี ซึ่งทำให้ประเทศไทยได้ขยับฐานะขึ้นมาเป็นประเทศรายได้ปานกลางชั้นสูง (Upper Middle Income Country) แต่ในระยะ ๘ ปีที่ผ่านมาการขยายตัวทางเศรษฐกิจชะลอตัวลงและมีความผันผวน โดยขยายตัวเฉลี่ยเพียงร้อยละ ๓.๒ ชะลอจากร้อยละ ๕.๗ ในช่วงแผนพัฒนาฯ ฉบับที่ ๙ ซึ่งต่ำกว่าศักยภาพของระบบเศรษฐกิจและต่ำกว่าระดับที่จะทำให้ประเทศไทยหลุดจากกับดักประเทศรายได้ปานกลางในระยะเวลาดังกล่าว โดยสาเหตุที่สำคัญประการหนึ่งมาจากการชะลอตัวของการลงทุนโดยรวมอย่างต่อเนื่อง ดังจะเห็นได้จาก สัดส่วนการลงทุนรวมต่อผลิตภัณฑ์มวลรวมในประเทศ (Gross Domestic Product : GDP) ลดจากร้อยละ ๔๑.๓ ในช่วงปี ๒๕๓๔ - ๒๕๓๙ เป็นร้อยละ ๒๕.๕ ในช่วงปี ๒๕๔๓ - ๒๕๕๗ นอกจากนี้ เมื่อเทียบกับประเทศอื่นๆ ในภูมิภาค จะพบว่าอัตราการขยายตัวของการลงทุนของไทยโดยเฉลี่ยในช่วงปี ๒๕๔๓ - ๒๕๕๗ อยู่ที่ประมาณร้อยละ ๔.๙ ต่ำกว่าสิงคโปร์และมาเลเซียซึ่งมีระดับการพัฒนาที่สูงกว่าไทย

**๒.๒.๒ การปรับโครงสร้างการผลิตสู่ประเทศรายได้ปานกลางชั้นสูง แต่ความสามารถในการแข่งขันเริ่มลดลง** โครงสร้างการผลิตของไทยได้เปลี่ยนผ่านจากภาคเกษตรไปสู่ภาคอุตสาหกรรมและบริการมากขึ้น (สัดส่วนของภาคเกษตร อุตสาหกรรม และบริการในปี ๒๕๕๓ ที่ระดับร้อยละ ๙.๙ ๒๕.๔ และ ๖๔.๗ เป็นร้อยละ ๗.๒ ๒๘.๕ และ ๖๔.๓ ในปี ๒๕๕๗ ตามลำดับ) โดยภาคอุตสาหกรรมได้มีการสั่งสมองค์ความรู้และเทคโนโลยีอย่างต่อเนื่อง ทำให้มีการพัฒนาจากอุตสาหกรรมขั้นปฐมภายใต้การบริหารจัดการของเงินทุนต่างชาติมาเป็นอุตสาหกรรมพื้นฐาน (Supporting Industry) และอุตสาหกรรมที่มีเทคโนโลยีสูงขึ้นภายใต้เครือข่ายของบริษัทแม่ในต่างชาติและของนักลงทุนไทยที่มีสัดส่วนสูงขึ้น จนประเทศไทยกลายเป็นประเทศรายได้ปานกลางชั้นสูง ขณะเดียวกันก็มีการเคลื่อนย้ายแรงงานจากภาคเกษตรไปยังภาคอุตสาหกรรมและบริการที่มีประสิทธิภาพการผลิตสูงกว่า ทำให้ผลิตภาพแรงงานในระยะที่ผ่านมาเพิ่มขึ้นในระดับที่น่าพอใจแต่การชะลอตัวของกำลังแรงงานและการเพิ่มผลิตภาพการผลิตของกำลังแรงงานเป็นไปอย่างล่าช้า ประกอบกับผลิตภาพการผลิตของปัจจัยการผลิตรวม (Total Factor Productivity : TFP) ที่ลดลงทำให้ความสามารถในการแข่งขันระหว่างประเทศในระยะหลังลดลงซึ่งสะท้อนมาที่ปริมาณการส่งออกรวมขยายตัวช้าลงจากร้อยละ ๙.๗ ต่อปีในช่วงแผนพัฒนาฯ ฉบับที่ ๙ (พ.ศ. ๒๕๔๕-๒๕๔๙) เป็นเฉลี่ยร้อยละ ๑.๑ ในช่วง ๓ ปีของแผนพัฒนาฯ ฉบับที่ ๑๑ (พ.ศ. ๒๕๕๕-๒๕๕๗)

**๒.๑.๓ ผลิตภาพการผลิตของปัจจัยการผลิตรวม (TFP) ยังคงอยู่ในระดับต่ำทำให้ขาดพลังในการขับเคลื่อนการขยายตัวทางเศรษฐกิจให้หลุดพ้นจากการเป็นประเทศรายได้ปานกลาง** ซึ่งต้องอาศัยการผลิตที่มีเทคโนโลยีและนวัตกรรมการผลิตที่เป็นของตนเองมากขึ้น แม้ว่าการขยายตัวของผลิตภาพการผลิตรวมในช่วงก่อนแผนพัฒนาฯ ฉบับที่ ๑๐ จะอยู่ในระดับที่น่าพอใจก็ตาม แต่มีแนวโน้มลดลงในระยะ ๘ ปีที่ผ่านมา และยังคงมีความล่าช้าเมื่อเทียบกับประเทศที่เริ่มพัฒนาประเทศในช่วงเวลาเดียวกันและสามารถยกระดับการพัฒนาประเทศเข้าสู่การเป็นประเทศรายได้สูงในช่วงก่อนหน้า ทั้งนี้การขยายตัวของผลิตภาพการผลิตรวม ลดลงจากร้อยละ ๓.๓๒ ในช่วงแผนพัฒนาฯ ฉบับที่ ๙ เป็นร้อยละ ๒.๐๕ ในช่วงครึ่งแรกของแผนพัฒนาฯ ฉบับที่ ๑๑ ทำให้ประเทศไทยจำเป็นต้องให้ความสำคัญกับการพัฒนาเทคโนโลยีและนวัตกรรมการผลิตเพิ่มการลงทุนเพื่อเพิ่มประสิทธิภาพของระบบเศรษฐกิจ และเพิ่มแรงขับเคลื่อนจากผลิตภาพการผลิตของปัจจัยแรงงาน

**๒.๑.๔ การลดลงของความแข็งแกร่งด้านเสถียรภาพทางเศรษฐกิจจะเป็นอุปสรรคต่อการแก้ไขปัญหาเชิงโครงสร้าง การรองรับเงื่อนไขในระบบเศรษฐกิจโลก และการดำเนินนโยบายและการบริหารจัดการเศรษฐกิจในอนาคต** แม้ว่าเศรษฐกิจไทยจะประสบปัญหาเสถียรภาพทางเศรษฐกิจรุนแรงถึงสองครั้งในปี ๒๕๒๔ และ ๒๕๔๐ แต่การให้ความสำคัญกับการรักษาวินัยทางการเงินและการคลังทำให้เสถียรภาพของเศรษฐกิจไทยอยู่ในเกณฑ์ที่แข็งแกร่ง โดยเฉพาะเมื่อเทียบกับประเทศที่มีระดับการพัฒนาในระดับใกล้เคียงกันอย่างไรก็ตาม เสถียรภาพทางเศรษฐกิจซึ่งเป็นจุดแข็งของเศรษฐกิจไทยและเอื้ออำนวยต่อการขยายตัวทางเศรษฐกิจอย่างต่อเนื่องเริ่มมีสัญญาณที่จะเป็นข้อจำกัดต่อการขยายตัวทางเศรษฐกิจในระยะยาวมากขึ้น โดยเฉพาะหนี้สาธารณะซึ่งเพิ่มขึ้นจากเฉลี่ยร้อยละ ๓๗.๙ ในช่วงแผนพัฒนาฯ ฉบับที่ ๑๐ เป็นร้อยละ ๔๒.๒ ในช่วง ๓ ปีแรกของแผนพัฒนาฯ ฉบับที่ ๑๑ ซึ่งให้เห็นว่าแม้จะอยู่ภายใต้กรอบวินัยทางการคลังแต่มีแนวโน้มเพิ่มขึ้นจากผลของการดำเนินมาตรการกระตุ้นเศรษฐกิจระยะสั้นในระยะที่ผ่านมาและจะเป็นข้อจำกัดต่อการใช้มาตรการทางการคลังในการกระตุ้นเศรษฐกิจและการพัฒนาศักยภาพการขยายตัวทางเศรษฐกิจในระยะต่อไป

**๒.๑.๕ อันดับความสามารถในการแข่งขันโดยรวมยังปรับตัวดีขึ้นไม่มากนัก** เนื่องจากต่างประเทศมีพลังการขับเคลื่อนมากกว่าไทย และประเทศไทยอยู่ในสถานการณ์การแข่งขันที่อยู่ตรงกลางระหว่างประเทศที่มีความได้เปรียบด้านต้นทุนแรงงานและการผลิต และประเทศที่มีความก้าวหน้าและความสามารถในการแข่งขันทางนวัตกรรมและความคิดสร้างสรรค์ โดยในปี พ.ศ. ๒๕๕๗ WEF (World Economic Forum) ได้จัดอันดับความสามารถในการแข่งขันของประเทศไทยเป็นอันดับที่ ๓๑ จาก ๑๔๔ ประเทศ และในปี พ.ศ. ๒๕๕๗ IMD (International Institute for Management Development) ได้จัดอันดับไว้ที่ ๓๐ จาก ๖๑ ประเทศชั้นนำ ในขณะที่ผลการวิจัยประเทศที่มีความสะดวกในการเข้าไปประกอบธุรกิจประจำปี ๒๕๕๘ หรือ Ease of Doing Business ๒๐๑๕ ซึ่งดำเนินการโดยธนาคารโลกนั้นประเทศไทยได้รับการจัดให้อยู่ในอันดับที่ ๒๖ จาก ๑๘๙ ประเทศทั่วโลก

**๒.๑.๖ สถานการณ์การพัฒนาวิทยาศาสตร์ เทคโนโลยี วิจัย และนวัตกรรมของประเทศได้รับการยกระดับดีขึ้นจากการผนึกกำลังของหน่วยงานด้านวิทยาศาสตร์ เทคโนโลยี วิจัย และนวัตกรรม และเชื่อมโยงให้เกิดความมั่นใจของภาคธุรกิจเอกชน** แต่ยังคงอยู่ในระดับต่ำเมื่อเปรียบเทียบกับกลุ่มประเทศที่มีรายได้สูง โดยในปี ๒๕๕๗ อันดับความพร้อมด้านโครงสร้างพื้นฐานทางวิทยาศาสตร์อยู่ที่ ๔๗ และด้านเทคโนโลยีที่ ๔๔ จาก ๖๑ ประเทศที่จัดอันดับโดย IMD ลดลงเมื่อเทียบกับอันดับที่ ๓๗ และ ๔๓ ตามลำดับในปี ๒๕๕๑ และตลอดช่วงระยะเวลา ๑๔ ปีที่ผ่านมา (๒๕๔๓-๒๕๕๖) ค่าเฉลี่ยการลงทุนด้านการวิจัยและพัฒนาต่อ GDP ยังคงอยู่ในระดับร้อยละ ๐.๑๗ ต่อ GDP โดยในปี ๒๕๕๖ (ข้อมูลล่าสุด) ประเทศไทยมีการลงทุนด้านการวิจัยและพัฒนาเพิ่มขึ้นเป็นร้อยละ ๐.๔๘ ต่อ GDP โดยเป็นการลงทุนวิจัยและพัฒนาจากภาครัฐประมาณร้อยละ ๕๓ และจากภาคเอกชนประมาณร้อยละ ๔๗ ขณะที่ประเทศที่พัฒนาแล้ว เช่น เกาหลีใต้ ญี่ปุ่น สหรัฐอเมริกา ออสเตรเลีย มีค่าใช้จ่ายเพื่อการวิจัยและพัฒนาอยู่ที่ร้อยละ ๔.๐๓, ๓.๓๕, ๒.๗๙, และ ๒.๒๗ ต่อ GDP ในปี ๒๕๕๕ ตามลำดับ

ขณะเดียวกันบุคลากรด้านการวิจัยและพัฒนาของประเทศยังมีจำนวนไม่เพียงพอต่อการส่งเสริมการพัฒนาวิทยาศาสตร์ เทคโนโลยี วิจัย และนวัตกรรมในระดับก้าวหน้า โดยในปี ๒๕๕๖ บุคลากรด้านการวิจัยและพัฒนาที่มีจำนวน ๑๑ คนต่อประชากร ๑๐,๐๐๐ คน ซึ่งเมื่อเปรียบเทียบกับประเทศพัฒนาแล้วส่วนใหญ่จะอยู่ที่ระดับ ๒๐-๓๐ คนต่อประชากร ๑๐,๐๐๐ คน

**๒.๑.๗ สถานการณ์ด้านโครงสร้างพื้นฐานยังคงมีปัญหาในหลายๆ ด้าน** ประกอบด้วยรูปแบบการขนส่งยังไม่สามารถปรับเปลี่ยนจากทางถนนเป็นทางน้ำและทางรางได้ตามเป้าหมาย และยังขาดการพัฒนาคุณภาพการให้บริการ การบริหารจัดการกิจการประมงขาดเอกภาพ การให้บริการน้ำประปายังกระจุกในเขตนครหลวงและเขตเมืองหลักในภูมิภาค และมีแหล่งน้ำดิบไม่เพียงพอ การให้บริการ ICT ยังไม่ทั่วถึงกระจุกตัวอยู่ในเมือง และมีราคาค่อนข้างสูง ประสิทธิภาพการใช้พลังงานของประเทศมีแนวโน้มลดลงเล็กน้อยและยังคงเผชิญกับความเสถียรด้านความมั่นคงทั้งในระยะสั้นและระยะยาว นอกจากนี้ การส่งเสริมการวิจัยและพัฒนาเทคโนโลยีและการพัฒนานวัตกรรมด้านพลังงานและ ICT อยู่ในระดับต่ำและมีข้อจำกัด ยังไม่สามารถ

พัฒนาต่อยอดในเชิงพาณิชย์ได้อย่างเป็นรูปธรรมนอกจากนี้ ด้านบุคลากรและการบริหารจัดการ รวมทั้งกฎหมายที่เกี่ยวข้องกับการบริหารจัดการด้านโครงสร้างพื้นฐานยังขาดประสิทธิภาพ โดยเฉพาะการคุ้มครองทรัพย์สินทางปัญญา การทำธุรกรรมอิเล็กทรอนิกส์ การรักษาความปลอดภัย และข้อจำกัดต่อการทำธุรกิจใหม่ และการประกอบกิจการในต่างประเทศ ตลอดจนบุคลากรด้านโลจิสติกส์ยังขาดความรู้และทักษะเฉพาะด้านที่ตรงต่อความต้องการของอุตสาหกรรม เช่น ความรู้ด้านภาษา ความรู้ด้านเทคโนโลยี และความรู้ในการดำเนินธุรกิจต่างประเทศ เป็นต้น

## **๒.๒ ด้านสังคม**

**๒.๒.๑ โครงสร้างประชากรเปลี่ยนแปลงเข้าสู่การเป็นสังคมสูงวัย แต่ยังคงมีปัญหาทั้งในเชิงปริมาณและคุณภาพของประชากรในทุกช่วงวัย** เนื่องจากปัจจัยหลักๆ ได้แก่ (๑) ประชากรวัยเด็กของไทยมีจำนวนลดลงอย่างรวดเร็ว มีพัฒนาการไม่สมวัยและการตั้งครรภ์ในกลุ่มวัยรุ่นที่มีแนวโน้มเพิ่มขึ้น อัตราการเจริญพันธุ์รวมลดลงจาก ๖.๓ คน ในช่วงปี ๒๕๐๗-๒๕๐๘ เป็น ๑.๖๒ คน ในช่วงปี ๒๕๔๘-๒๕๕๘ และคาดว่าในปี ๒๕๘๓ จะลดลงเหลือเพียง ๑.๓ คน (๒) กำลังแรงงานมีแนวโน้มลดลง และแรงงานกว่าร้อยละ ๓๐ เป็นประชากรกลุ่มเจนเอเรชั่น Y (Gen Y)\* ขณะที่ผลิตภาพแรงงานยังเพิ่มขึ้นช้า ซึ่งจะเป็นข้อจำกัดต่อการพัฒนาในระยะต่อไป กำลังแรงงานของไทยมีจำนวน ๓๘.๙ ล้านคนในช่วงปี ๒๕๕๕-๒๕๕๗ และเริ่มลดลงร้อยละ ๐.๑ ในปี ๒๕๕๖ และร้อยละ ๐.๒ ในปี ๒๕๕๗ ขณะที่ผลิตภาพแรงงานเฉลี่ยเพิ่มขึ้นร้อยละ ๒.๒ ต่อปีในช่วง ๑๐ ปีที่ผ่านมา (ปี ๒๕๔๘-๒๕๕๗) แต่ยังต่ำกว่าประเทศเพื่อนบ้าน เช่น มาเลเซีย ๑ เท่าตัว และสิงคโปร์ ๕ เท่าตัว และกำลังแรงงานกว่าร้อยละ ๖๕.๑ มีการศึกษาระดับมัธยมต้นและต่ำกว่า นอกจากนี้ กำลังแรงงานกลุ่มเจนเอเรชั่นวาย ซึ่งมีจำนวนร้อยละ ๒๗ ของประชากรในปี ๒๕๕๓ มีลักษณะความเป็นปัจเจกสูง ไม่ให้ความสำคัญกับการมีครอบครัว ส่งผลต่อรูปแบบการประกอบอาชีพและอัตราการเจริญพันธุ์รวมของประเทศในอนาคต (๓) กลุ่มผู้สูงอายุวัยกลางและวัยปลายมีแนวโน้มเพิ่มสูงขึ้น สะท้อนถึงภาระค่าใช้จ่ายด้านสุขภาพที่เพิ่มมากขึ้น ขณะที่ผู้สูงอายุจำนวนมากยังมีรายได้ไม่เพียงพอในการยังชีพ ผู้สูงอายุมีแนวโน้มเพิ่มขึ้นจาก ๑๐.๓ ล้านคน (ร้อยละ ๑๖.๒) ในปี ๒๕๕๘ เป็น ๒๐.๕ ล้านคน (ร้อยละ ๓๒.๑) ในปี ๒๕๘๓ การเพิ่มขึ้นของผู้สูงอายุวัยกลางและวัยปลายจะส่งผลต่อภาระค่าใช้จ่ายในการดูแลที่เพิ่มสูงขึ้น แม้ผู้สูงอายุมีส่วนร่วมในกำลังแรงงานเพิ่มขึ้น แต่มีรายได้ไม่เพียงพอกับค่าใช้จ่าย เนื่องจากมีการออมน้อย และแหล่งรายได้หลักร้อยละ ๗๘.๕ ของรายได้ทั้งหมดมาจากการเกื้อหนุนของบุตร

**๒.๒.๒ คริวเรือนไทยโดยเฉลี่ยมีขนาดลดลงและรูปแบบของครอบครัวเปลี่ยนแปลงมีหลากหลายรูปแบบมากขึ้น** อัตราการเจริญพันธุ์ที่ลดลงส่งผลให้ขนาดครัวเรือนโดยเฉลี่ยลดลงจาก ๓.๖ คน ในปี ๒๕๔๓ เหลือ ๓ คน ในปี ๒๕๕๖ โดยครัวเรือนเดี่ยว ครัวเรือน ๑ รุ่น และครัวเรือนแห่วงกลางมีการขยายตัวมากที่สุดในช่วงปี ๒๕๔๓-๒๕๕๖ ส่งผลให้ความสัมพันธ์ทางสังคมและครอบครัวเปลี่ยนแปลงไปทำให้ครอบครัวเสี่ยงต่อการล่มสลาย

**๒.๒.๓ คนไทยยังมีปัญหาเชิงคุณภาพทั้งด้านสุขภาพ การเรียนรู้ และคุณธรรมจริยธรรม** โดยคนไทยมีอายุคาดเฉลี่ยสูงขึ้น อายุคาดเฉลี่ยเมื่อแรกเกิดของคนไทย ปี ๒๕๕๗ เพศชาย ๗๑.๓ ปี เพศหญิง ๗๘.๒ ปี แต่เสียชีวิตก่อนวัยอันควรจากโรคและการบาดเจ็บ เนื่องจากโรคไม่ติดต่อและอุบัติเหตุ อย่างไรก็ตาม คนไทยได้รับโอกาสทางการศึกษาสูงขึ้น จำนวนปีการศึกษาเฉลี่ยของประชากรวัยแรงงานอายุ ๑๕-๕๙ ปี เพิ่มขึ้นอย่างต่อเนื่อง โดยช่วงปี ๒๕๕๑-๒๕๕๖ มีการศึกษาเฉลี่ย ๘.๙ ปี ขณะที่คุณภาพการศึกษาอยู่ในระดับต่ำ สะท้อนได้จากคะแนนผลสัมฤทธิ์ทางการเรียนของนักเรียนชั้นพื้นฐาน (O-NET) ในปี ๒๕๕๖ มีค่าเฉลี่ยต่ำกว่าร้อยละ ๕๐ นอกจากนี้ คนไทยส่วนใหญ่มีปัญหาด้านคุณธรรมจริยธรรม โดยผลการวิจัยและการสำรวจต่างๆ พบว่าปัญหาสำคัญที่สุด คือ ความซื่อสัตย์สุจริต และการทุจริตคอร์รัปชัน โดยเห็นว่าต้องส่งเสริมคุณธรรมจริยธรรมในสังคมไทยเร่งด่วน

**๒.๒.๔ สถานการณ์ความยากจนมีแนวโน้มลดลง แต่ยังคงมีความเหลื่อมล้ำของการกระจายรายได้** สัดส่วนคนจนลดลงอย่างต่อเนื่องจากร้อยละ ๔๒ ในปี ๒๕๔๓ เหลือร้อยละ ๑๐.๙ ในปี ๒๕๕๖ แต่ความยากจนยังกระจุกตัวหนาแน่นในภาคตะวันออกเฉียงเหนือและภาคเหนือ ขณะที่ความเหลื่อมล้ำด้านรายได้มีแนวโน้มดีขึ้นเล็กน้อย ค่าสัมประสิทธิ์ความไม่เสมอภาค (Gini Coefficient) ด้านรายได้ลดลงจาก ๐.๔๘๔ ในปี ๒๕๕๔ เหลือ ๐.๔๖๕ ในปี ๒๕๕๖ อย่างไรก็ตามความแตกต่างของรายได้ระหว่างกลุ่มคนรวยที่สุดกับกลุ่มคนจนที่สุดแตกต่างกันถึง ๓๔.๙ เท่า ในปี ๒๕๕๖ โดยกลุ่มคนรวยที่สุดร้อยละ ๑๐ ถือครองรายได้สูงถึงร้อยละ ๓๖.๘ ของรายได้ทั้งหมด ขณะที่กลุ่มคนจนที่สุดร้อยละ ๑๐ ถือครองรายได้เพียงร้อยละ ๑.๑ สาเหตุพื้นฐานที่สำคัญจากโครงสร้างเศรษฐกิจที่ไม่สมดุล ส่งผลให้การกระจายประโยชน์ของการพัฒนาไปยังกลุ่มคนต่างๆ ในสังคมไม่ทั่วถึง\* ประชากรที่เกิดช่วงปี ๒๕๕๕-๒๕๕๖

**๒.๒.๕ ความเหลื่อมล้ำระหว่างกลุ่มคนยังคงเป็นปัญหาสำคัญของสังคมไทย** อันเนื่องมาจาก (๑) ความเหลื่อมล้ำด้านสินทรัพย์ทั้งด้านการเงินและการถือครองที่ดินยังคงกระจุกตัวอยู่ในกลุ่มคนเพียงส่วนน้อย โดยเฉพาะอย่างยิ่งการถือครองที่ดินโดยกลุ่มผู้ถือครองที่ดินร้อยละ ๒๐ มี การถือครองที่ดินมากที่สุด มีสัดส่วนการถือครองที่ดินสูงกว่ากลุ่มผู้ถือครองที่ดินร้อยละ ๒๐ ที่มีการถือครองที่ดินน้อยที่สุด ๓๒๕.๗ เท่า เนื่องจากปัญหากรรมสิทธิ์ที่ดิน และการขาดประสิทธิภาพในการบริหารจัดการที่ดินว่างเปล่าของภาครัฐ (๒) เด็กยากจนยังเข้าไม่ถึงการศึกษาขั้นพื้นฐาน ขณะที่โอกาสในการเข้าถึงการศึกษาในระดับปริญญาตรียังมีความแตกต่างกันตามฐานะของกลุ่มประชากรระหว่างเขตเมือง-ชนบทและระหว่างภูมิภาค มีปัจจัยหลักมาจากปัญหาเรื่องค่าครองชีพและการเดินทางไปศึกษา โดยกลุ่มประชากรร้อยละ ๑๐ ที่มีฐานะความเป็นอยู่ดีที่สุด มีโอกาสเข้าถึงการศึกษาระดับปริญญาตรีมากกว่ากลุ่มประชากรร้อยละ ๑๐ ที่มีฐานะความเป็นอยู่ด้อยที่สุดประมาณ ๑๙.๑ เท่า นักศึกษาในเขตเมืองมีโอกาสสูงกว่านักศึกษาในเขตชนบทประมาณ ๒.๒ เท่า (๓) คุณภาพการให้บริการสาธารณสุขยังคงมีความเหลื่อมล้ำกันระหว่างภูมิภาค โดยเฉพาะการกระจายทรัพยากรทางการแพทย์และสาธารณสุข อาทิ จากการสำรวจทรัพยากรสาธารณสุขในปี ๒๕๕๖ พบว่า

อัตราส่วนแพทย์ต่อประชากรระหว่างกรุงเทพฯ และภาคตะวันออกเฉียงเหนือต่างกันถึง ๓.๖ เท่า (๔) ความเหลื่อมล้ำการเข้าถึงการคุ้มครองทางสังคมของแรงงาน แรงงานอิสระเข้าถึงการคุ้มครองมากขึ้น จากการเข้าถึงการประกันตนตามมาตรา ๕๐ ที่เพิ่มขึ้นจาก ๑.๒๙ ล้านคน ในปี ๒๕๕๕ เป็น ๒.๔๗๑ ล้านคน ในปี ๒๕๕๗ ทำให้แรงงานในระบบมีสัดส่วนเพิ่มขึ้นเป็นร้อยละ ๔๒.๔ ในปี ๒๕๕๗ อย่างไรก็ตาม แรงงานในระบบได้รับค่าจ้างเฉลี่ยสูงกว่าแรงงานนอกระบบประมาณ ๒.๑ เท่า ในปี ๒๕๕๖ (๕) ความเหลื่อมล้ำด้านกระบวนการยุติธรรม เนื่องจากประชาชนไม่เข้าใจกฎหมาย เข้าไม่ถึงกระบวนการยุติธรรม และหน่วยงานในกระบวนการยุติธรรมขาดการบูรณาการในการทำงาน นอกจากนี้ ผู้มีรายได้น้อยมักไม่ได้รับความเป็นธรรม ไม่สามารถต่อสู้คดีจากการที่ไม่สามารถรับภาระค่าใช้จ่ายในกระบวนการยุติธรรมและต้องใช้ระยะเวลายาวนาน

**๒.๒.๖ คนไทยมีความมั่นคงทางสังคมมากขึ้น** จากการที่คนไทยกว่าร้อยละ ๙๙.๙ ได้รับความคุ้มครองทางด้านสุขภาพ โดยอยู่ภายใต้ระบบประกันสุขภาพถ้วนหน้าร้อยละ ๗๓.๘ ระบบประกันสังคมร้อยละ ๑๖.๗ และระบบสวัสดิการรักษายาบาลข้าราชการ/รัฐวิสาหกิจร้อยละ ๗.๑ ขณะที่กลุ่มผู้ด้อยโอกาสมีหลักประกันทางรายได้มั่นคงขึ้นและมีความครอบคลุมมากขึ้น โดยในปี ๒๕๕๘ ผู้สูงอายุได้รับการสงเคราะห์เบี้ยยังชีพเพิ่มขึ้นเป็นแบบขั้นบันไดตามช่วงอายุ ๘.๓ ล้านคน จากผู้สูงอายุทั้งประเทศ ๑๐.๔ ล้านคน ส่วนผู้พิการได้รับเบี้ยยังชีพเพิ่มขึ้นเป็น ๘๐๐ บาท ครอบคลุมผู้พิการร้อยละ ๘๙.๕ และรัฐให้เงินอุดหนุนแก่เด็กด้อยโอกาสที่อยู่ในครอบครัวยากจนให้ได้รับการเลี้ยงดูที่มีคุณภาพภายใต้โครงการอุดหนุนเพื่อการเลี้ยงดูเด็กแรกเกิดอย่างไรก็ตาม สวัสดิการด้านที่อยู่อาศัยยังไม่ครอบคลุมกลุ่มผู้มีรายได้น้อยและผู้ยากไร้ แม้ว่ารัฐจัดสวัสดิการด้านที่อยู่อาศัยภายใต้โครงการต่างๆ แต่ปัจจุบันกลุ่มผู้มีรายได้น้อยและรายได้ปานกลางยังไม่มีกรรมสิทธิ์ในที่อยู่อาศัยถึง ๔.๕๔๔,๙๒๖ ครัวเรือน อย่างไรก็ตาม รัฐเริ่มให้ความสำคัญกับการพัฒนาที่อยู่อาศัยแก่ผู้สูงอายุโดยเฉพาะผู้ที่มีรายได้น้อยและผู้ยากไร้

**๒.๒.๗ วัฒนธรรมอันดีงามของไทยเริ่มเสื่อมถอยและสังคมไทยมีแนวโน้มเป็นสังคมพหุวัฒนธรรมมากขึ้น** อาทิ การให้คุณค่ากับความสนุกสนาน และความสะดวกสบาย ละเลยเรื่องวินัย มีความเห็นแก่ตัว ไม่รู้จักเสียสละไม่เอื้อเฟื้อเผื่อแผ่ และขาดความรับผิดชอบ นอกจากนี้ยังมีแนวโน้มการเป็นสังคมพหุวัฒนธรรม โดยเฉพาะการเข้ามาของแรงงานต่างชาติที่ก่อให้เกิดการนำเอาวัฒนธรรมต้นทางผสมผสานกับวัฒนธรรมท้องถิ่น

**๒.๒.๘ ความเข้มแข็งของชุมชนมีแนวโน้มที่ดีขึ้น** ชุมชนสามารถแก้ปัญหาและสนองตอบความต้องการของชุมชนด้วยตนเองได้ดีขึ้น โดยมีกระบวนการจัดทำแผนชุมชนที่ครอบคลุมทุกพื้นที่ และบูรณาการเป็นแผนตำบลเพื่อเชื่อมโยงกับแผนขององค์กรปกครองส่วนท้องถิ่น แผนพัฒนาอำเภอ และแผนพัฒนาจังหวัดเพื่อให้ได้รับการสนับสนุนทั้งในด้านองค์ความรู้และงบประมาณในกิจกรรมที่เกินความสามารถของชุมชน มีการรวมกลุ่มทำกิจกรรมทั้งด้านเศรษฐกิจ สังคม สิ่งแวดล้อมและเชื่อมโยงเป็นเครือข่ายเพิ่มขึ้นจาก ๑๔๒,๖๓๒ แห่งในปี ๒๕๕๕ เป็น ๑๕๒,๓๗๗ แห่ง ในปี ๒๕๕๖ ส่วนใหญ่เป็นกลุ่มธุรกิจชุมชนและอาชีพ ร้อยละ ๓๒.๕๑ ขององค์กรทั้งหมด และองค์กรการเงิน ร้อยละ ๒๖.๗๗

**๒.๒.๙ ความไม่ยอมรับในความคิดเห็นที่แตกต่างกันส่งผลให้เกิดความขัดแย้งในสังคม** ในช่วงระยะเวลากว่า ๑๐ ปีที่ผ่านมา ความขัดแย้งในเชิงความคิดเห็นทางการเมืองของกลุ่มต่างๆ ที่มีความรุนแรงมากขึ้น นำไปสู่ความสูญเสียต่อชีวิต ทรัพย์สิน และส่งผลกระทบต่อสภาพจิตใจของประชาชนทั้งทางตรงและทางอ้อม

## ๒.๓ ด้านทรัพยากรธรรมชาติและสิ่งแวดล้อม

๒.๓.๑ ทรัพยากรธรรมชาติส่วนใหญ่ถูกนำไปใช้ในการพัฒนาจำนวนมาก ก่อให้เกิดความเสื่อมโทรมอย่างต่อเนื่องและเกิดปัญหาความขัดแย้งในการใช้ประโยชน์ทรัพยากรธรรมชาติมากขึ้น (๑) พื้นที่ป่าไม้ลดลง เนื่องจากจำนวนประชากรที่เพิ่มมากขึ้น ทำให้ความต้องการใช้ที่ดินเพื่อการผลิตทางการเกษตร การอยู่อาศัย และการพัฒนาโครงสร้างพื้นฐานเพิ่มมากขึ้นตามไปด้วย พื้นที่ป่าไม้จึงถูกบุกรุกทำลายมากขึ้น โดยพื้นที่ป่าไม้ลดลงจาก ๑๗๑.๐๒ ล้านไร่ หรือร้อยละ ๕๓.๓๓ ของพื้นที่ทั้งหมดของประเทศในปี ๒๕๐๔ เป็น ๑๐๒ ล้านไร่ หรือคิดเป็นร้อยละ ๓๑.๖ ในปี ๒๕๕๖ (๒) ทรัพยากรดินเสื่อมโทรม ทำให้ความหลากหลายทางชีวภาพถูกคุกคามทรัพยากรดินและที่ดินมีปัญหาความเสื่อมโทรมของดินจากการใช้ประโยชน์ที่ไม่ถูกต้องตามหลักวิชาการ ดินเกษตรกรรมเสื่อมคุณภาพ การชะล้างพังทลายของดิน นอกจากนี้ยังมีปัญหาพื้นที่สูงชันหรือพื้นที่ภูเขา ซึ่งมีข้อจำกัดในการนำไปใช้ประโยชน์ การใช้ทรัพยากรที่ดินของประเทศยังไม่มีประสิทธิภาพและขาดการบูรณาการของหน่วยงานที่เกี่ยวข้อง การบริหารจัดการที่ดินมีปัญหาความไม่เป็นธรรมและการกระจายสิทธิการถือครองที่ดิน ความหลากหลายทางชีวภาพกำลังตกอยู่ภายใต้ภาวะถูกคุกคาม โดยมีสาเหตุมาจากการสูญเสียระบบนิเวศป่าไม้อย่างต่อเนื่องเป็นเวลานาน (๓) ป่าชายเลนและระบบนิเวศชายฝั่งถูกทำลาย และมีการเปลี่ยนสภาพไปใช้ประโยชน์อื่นๆ จำนวนมาก เช่น การเพาะเลี้ยงชายฝั่ง โดยเฉพาะการทำนากุ้ง การขยายตัวของเมืองและอุตสาหกรรม ทำให้พื้นที่ป่าชายเลนลดลงจากปี ๒๕๐๔ ที่มีพื้นที่ป่าชายเลนกว่า ๒.๓ ล้านไร่ เหลือเพียง ๑.๕ ล้านไร่ ในปี ๒๕๕๒ คิดเป็นการลดลงร้อยละ ๓๔.๘ ทำให้รัฐเริ่มมีนโยบายปกป้องป่าชายเลนอย่างจริงจัง โดยไม่อนุญาตการต่อสัมปทานบัตรทั้งหมดตั้งแต่ปี ๒๕๓๔ และห้ามการใช้ประโยชน์อื่นๆ อย่างไรก็ตาม ในระหว่างปี ๒๕๔๙-๒๕๕๔ พบว่า ป่าชายเลนมีสภาพดีขึ้น ในปี ๒๕๕๔ ผลิตผลประมงทะเลมีปริมาณเพียง ๑.๖๑ ล้านตัน ลดลงจากปี ๒๕๔๙ ที่มีปริมาณ ๒.๔๒ ล้านตัน ในขณะที่พื้นที่เพาะเลี้ยงสัตว์น้ำชายฝั่งของประเทศไทยยังคงขยายตัวอย่างต่อเนื่องจากปริมาณความต้องการสัตว์น้ำที่เพิ่มมากขึ้น (๔) การผลิตพลังงานในประเทศไม่เพียงพอกับความต้องการ แต่ประสิทธิภาพการใช้พลังงานดีขึ้น ความต้องการใช้พลังงานของประเทศเพิ่มขึ้นตลอด ๓๐ ปีที่ผ่านมาแต่การผลิตพลังงานเชิงพาณิชย์เพื่อการบริโภคภายในประเทศไม่เพียงพอกับความต้องการ ทำให้ต้องนำเข้าจากต่างประเทศเพิ่มขึ้น โดยในปี ๒๕๕๕ ต้องนำเข้าเพิ่มขึ้นร้อยละ ๖ อยู่ที่ระดับ ๑.๐๘ ล้านบาร์เรลเทียบเท่าน้ำมันดิบต่อวัน คิดเป็นร้อยละ ๕๔ ของความต้องการใช้ในปี ๒๕๕๕ และคิดเป็นร้อยละ ๑๒.๕ ของ GDP โดยน้ำมันดิบมีการนำเข้าสูงที่สุดคิดเป็นร้อยละ ๗๖ ของการนำเข้าพลังงานทั้งหมด ขณะที่การใช้พลังงานเชิงพาณิชย์ขึ้นต้นในปี ๒๕๕๕ เพิ่มขึ้นร้อยละ ๖.๘ อยู่ที่ระดับ ๑.๙๘๑ พันบาร์เรลเทียบเท่าน้ำมันดิบต่อวัน ทั้งนี้ ประสิทธิภาพการใช้พลังงานของประเทศไทยมีแนวโน้มดีขึ้น โดยมีอัตราการเพิ่มขึ้นของการใช้พลังงานต่ำกว่าอัตราขยายตัวของ GDP โดยในปี ๒๕๕๕ การเพิ่มขึ้นของ GDP ร้อยละ ๑ ขณะที่มีการใช้พลังงานเพิ่มขึ้นเพียงร้อยละ ๐.๖ (๕) ทรัพยากรน้ำยังมีส่วนที่ไม่สามารถจัดสรรได้ตามความต้องการ ประเทศไทยประกอบด้วย ๒๕ ลุ่มน้ำหลัก น้ำทำตามธรรมชาติมีปริมาณรวม ๒๘๕,๒๒๗ ล้านลูกบาศก์เมตร ขณะที่การพัฒนาแหล่งเก็บกักน้ำในประเทศมีความจุคิดเป็นร้อยละ ๒๘ ของปริมาณน้ำทำธรรมชาติ มีอ่างน้ำบาดาลทั้งหมด ๒๗ อ่างน้ำบาดาล มีปริมาณการกักเก็บในชั้นน้ำบาดาลรวมประมาณ ๑.๑๓ ล้านล้านลูกบาศก์เมตร มีศักยภาพที่จะพัฒนาขึ้นมาใช้ได้ โดยไม่กระทบ

/ต่อ...

ต่อปริมาณน้ำบาดาลที่มีอยู่ได้รวมปีละ ๖๘,๒๐๐ ล้านลูกบาศก์เมตรอย่างไรก็ตาม การพัฒนาน้ำบาดาลขึ้นมาใช้ มีข้อจำกัดในเรื่องของความคุ้มทุนเนื่องจากมีค่าใช้จ่ายในการสูบน้ำ และการดำเนินการสำรวจสูง ขณะที่ภาพรวมความต้องการใช้น้ำในประเทศ ในปี ๒๕๕๗ มีจำนวนประมาณ ๑๕๑,๗๕๐ ล้านลูกบาศก์เมตร โดยที่ศักยภาพของการเข้าถึงแหล่งน้ำของภาคส่วนต่างๆ มีจำนวน ๑๐๒,๑๔๐ ล้านลูกบาศก์เมตร และยังไม่สามารถจัดสรรน้ำตามความต้องการได้อีกประมาณ ๔๙,๖๑๐ ล้านลูกบาศก์เมตร

**๒.๓.๒ ปัญหาสิ่งแวดล้อมเพิ่มสูงขึ้นตามการขยายตัวของเศรษฐกิจและชุมชนเมือง** (๑) ปัญหาขยะมูลฝอยยังไม่ได้รับการแก้ไขอย่างมีประสิทธิภาพ แนวโน้มอัตราการเกิดขยะมูลฝอยเฉลี่ยต่อคนต่อวันเพิ่มสูงขึ้นจาก ๑.๐๔ กิโลกรัม/คน/วัน ในปี ๒๕๕๓ เป็น ๑.๑๑ กิโลกรัม/คน/วัน ในปี ๒๕๕๗ สถานที่กำจัดขยะแบบถูกต้องตามหลักวิชาการมีเพียงร้อยละ ๑๙ และมีการนำมูลฝอยกลับไปใช้ประโยชน์เพียงร้อยละ ๑๘ ทำให้มีปริมาณขยะสะสมตกค้างเพิ่มสูงขึ้นถึง ๑๙.๙ ล้านตัน ในปี ๒๕๕๖ ของเสียอันตราย ในปี ๒๕๕๗ มีประมาณ ๒.๖๙ ล้านตัน โดยขยะอิเล็กทรอนิกส์มีแนวโน้มเพิ่มขึ้นร้อยละ ๑๐ ต่อปี เนื่องจากความก้าวหน้าทางเทคโนโลยีที่มีการปรับเปลี่ยนอย่างรวดเร็ว ส่งผลให้ในอนาคตอาจต้องประสบปัญหาการกำจัดซากของเสียเหล่านี้ หากภาครัฐไม่มีมาตรการหรือมีกฎหมายควบคุมการรีไซเคิลขยะอย่างครบวงจร ขณะที่การจัดการของเสียอันตรายจากภาคอุตสาหกรรมสามารถจัดการได้ประมาณร้อยละ ๗๐ โดยภาคอุตสาหกรรมมีการนำของเสียอันตรายกลับมาใช้ประโยชน์ใหม่มากขึ้น แต่ยังคงพบการลักลอบทิ้งกากอุตสาหกรรมในหลายพื้นที่อย่างต่อเนื่อง เนื่องจากต้นทุนในการกำจัดสูง (๒) มลพิษทางอากาศยังเกินมาตรฐานหลายแห่ง แต่มีแนวโน้มดีขึ้น ในปี ๒๕๕๗ พบสารมลพิษทางอากาศเกินค่ามาตรฐานในหลายพื้นที่ของประเทศ และที่เป็นปัญหาสำคัญได้แก่ฝุ่นละออง ก๊าซโอโซน และสารอินทรีย์ระเหยง่าย (VOCs) โดยมีพื้นที่วิกฤติในเขตพื้นที่มาบตาพุด จังหวัดระยอง ที่ยังคงประสบปัญหาสารอินทรีย์ระเหยง่าย ในขณะที่พื้นที่อื่น เช่น กรุงเทพฯ ปทุมธานี เชียงใหม่ ขอนแก่น พบสารเบนซินเกินค่ามาตรฐาน แต่ส่วนใหญ่มีปริมาณลดลงจากปีที่ผ่านมา ซึ่งได้รับผลดีจากการปรับปรุงมาตรฐานน้ำมันเชื้อเพลิงเมื่อต้นปี ๒๕๕๗ ทั้งนี้ ในพื้นที่กรุงเทพมหานคร การที่ปัญหาฝุ่นละอองและเบนซินมีปริมาณลดลง ส่วนหนึ่งเป็นผลจากการปรับปรุงมาตรฐานน้ำมันเชื้อเพลิงจาก EURO ๓ เป็น EURO ๔ ตั้งแต่ปี ๒๕๕๕ และการปรับปรุงระบบขนส่งสาธารณะและทางจักรยาน การเข้มงวดกับการตรวจจับรถควันดำ อย่างไรก็ตาม ปัญหามลพิษทางอากาศในพื้นที่มาจากสาเหตุหลักคือปริมาณรถยนต์จำนวนมากสำหรับมลพิษจากหมอกควัน ในพื้นที่ภาคเหนือตอนบน พบว่าสถานการณ์ดีขึ้นเป็นลำดับ โดยความร่วมมือและการทำงานระหว่างภาครัฐ องค์กรปกครองส่วนท้องถิ่น (อปท.) และประชาชนดีขึ้น (๓) คุณภาพน้ำที่อยู่ในเกณฑ์ดีมีแนวโน้มลดลง สถานการณ์คุณภาพน้ำในช่วง ๑๐ ปีที่ผ่านมา (พ.ศ. ๒๕๔๘-๒๕๕๗) มีแนวโน้มเสื่อมโทรมลง โดยแหล่งน้ำที่อยู่ในเกณฑ์ดีมีแนวโน้มลดลงส่วนแหล่งน้ำที่อยู่ในเกณฑ์พอใช้และเสื่อมโทรมมีแนวโน้มเพิ่มขึ้น สาเหตุสำคัญมาจากการชะหน้าดินที่มีปุ๋ยตกค้างจากการเกษตรและการปศุสัตว์ และการระบายน้ำเสียจากชุมชน ระบบบำบัดน้ำเสียรวมของชุมชน มีจำนวนไม่เพียงพอต่อการบำบัดน้ำเสียที่เพิ่มขึ้นตามการขยายตัวและการเจริญเติบโตของชุมชน โดยปัจจุบัน มีปริมาณน้ำเสียจากชุมชน ๑๐.๓ ล้านลูกบาศก์เมตรต่อวัน ขณะที่ระบบบำบัดน้ำเสียรองรับน้ำเสียที่เกิดขึ้นได้เพียงร้อยละ ๓๑ (๔) ประเทศไทยปล่อยก๊าซเรือนกระจกเพิ่มขึ้น แต่อัตราการเติบโตลดลงปริมาณการปล่อยก๊าซเรือนกระจกจากสาขาพลังงานมีแนวโน้มเพิ่มขึ้นอย่างต่อเนื่อง ตามปริมาณความต้องการใช้พลังงานที่เพิ่มขึ้นตามการขยายตัวทางเศรษฐกิจของประเทศ จากรายงานแห่งชาติฉบับที่ ๒ การจัดทำบัญชีก๊าซเรือนกระจกของประเทศไทย ระบุว่าประเทศไทยมีการปล่อยก๊าซเรือนกระจก ในปี ๒๕๓๓ ปริมาณ ๒๒๙.๐๘ ล้านตันคาร์บอนไดออกไซด์เทียบเท่า และเพิ่ม

/เป็น...

เป็น ๒๖๕.๙ ล้านตันคาร์บอนไดออกไซด์เทียบเท่า ในปี ๒๕๔๗ โดยปริมาณการปล่อยก๊าซเรือนกระจกมีแนวโน้มเพิ่มขึ้นร้อยละ ๓.๓ ต่อปี อย่างไรก็ตาม อัตราการเติบโตลดลงในช่วง ๕ ปีที่ผ่านมา ทั้งนี้เนื่องมาจากมาตรการการลดก๊าซเรือนกระจกต่างๆ ที่มีการดำเนินงานเพิ่มมากขึ้นในประเทศ ประกอบกับการกักเก็บก๊าซเรือนกระจกในภาคป่าไม้และการใช้ประโยชน์ที่ดินมีแนวโน้มเพิ่มมากขึ้นร้อยละ ๑.๑ จึงส่งผลให้ภาคดังกล่าวเป็นภาคที่มีความสำคัญมากในการเพิ่มการดูดกลับและช่วยลดปริมาณการปล่อยก๊าซเรือนกระจกโดยรวมของประเทศ

**๒.๓.๓ ภัยพิบัติทางธรรมชาติโดยเฉพาะอย่างยิ่งอุทกภัยเกิดขึ้นบ่อยครั้งและมีความรุนแรงมากขึ้น ส่งผลกระทบต่อภาคการผลิตและวิถีการดำรงชีวิตของคนไทย** ทั้งอุทกภัย ภัยแล้ง วัตภัย และดินถล่ม สร้างความเสียหายนับเป็นมูลค่ากว่าหมื่นล้านบาท อันเป็นผลกระทบมาจากการเปลี่ยนแปลงสภาพภูมิอากาศ ภัยพิบัติทางธรรมชาติโดยเฉพาะอย่างยิ่งอุทกภัยมีแนวโน้มและความถี่มากขึ้น ซึ่งจะส่งผลกระทบต่อภาคการผลิตและวิถีการดำรงชีวิตของคนไทยเป็นประจำทุกปีในมิติของจำนวนประชากรเสี่ยงภัยจะพบว่าภัยแล้งเป็นภัยธรรมชาติที่ส่งผลกระทบต่อประชากรเป็นจำนวนมากกว่าภัยประเภทอื่นๆ ในขณะที่น้ำท่วมเป็นภัยธรรมชาติที่ส่งผลกระทบต่อประเทศไทยถูกจัดอยู่ในลำดับประเทศที่มีความเสี่ยงต้นๆ ของโลก

#### **๒.๔ ด้านการบริหารจัดการและการปรับปรุงประสิทธิภาพกลไกการพัฒนา**

**๒.๔.๑ ด้านธรรมาภิบาล (๑) ประเทศไทยจะต้องให้ความสำคัญกับเรื่องธรรมาภิบาลอย่างเร่งด่วน**จากการประเมินผ่านดัชนีความอยู่เย็นเป็นสุขร่วมกันในสังคมไทย ซึ่งว่า สังคมไทยในภาพรวมมีความอยู่เย็นเป็นสุขร่วมกันอยู่ในระดับปานกลางในปี ๒๕๕๖ แต่ยังคงประกอบด้านสังคมประชาธิปไตยที่มีธรรมาภิบาลอยู่ในระดับที่ต้องเร่งแก้ไข สถานการณ์ดังกล่าว ถือเป็นความจำเป็นของประเทศไทยที่จะต้องให้ความสำคัญกับเรื่องธรรมาภิบาลอย่างเร่งด่วน เนื่องจากสถานการณ์วิกฤตคุณธรรม จริยธรรมและธรรมาภิบาลของสังคมไทยหลักธรรมาภิบาล ตามระเบียบสำนักนายกรัฐมนตรีว่าด้วยการสร้างระบบบริหารกิจการบ้านเมืองและสังคมที่ดี พ.ศ. ๒๕๕๒ มีอย่างน้อย ๖ ประการคือ (๑) หลักนิติธรรม (๒) หลักคุณธรรม (๓) หลักความโปร่งใส (๔) หลักความมีส่วนร่วม (๕) หลักความรับผิดชอบ (๖) หลักความคุ้มค่า ขณะนี้ ได้มีการสะสมตัวและลูกกลมสู่ทุกภาคส่วน ได้แก่ ภาคการเมืองทั้งระดับชาติและระดับท้องถิ่นที่มีการซื้อสิทธิ์ ขายเสียง มีการทุจริตเพื่อให้ได้รับการเลือกตั้ง มีผลประโยชน์ส่วนตนทับซ้อนกับผลประโยชน์รัฐหน่วยงานภาครัฐ มีระบบการบริหารงานที่ไม่เป็นธรรมาภิบาล มีการใช้อำนาจหน้าที่โดยมิชอบ หาผลประโยชน์ให้ตนเองและพวกพ้อง ภาคธุรกิจบางส่วนมีการร่วมมือกับนักการเมืองและข้าราชการ กระทำการทุจริตเพื่อให้ได้งานจากภาครัฐ ปิดงานอย่างรวดเร็ว ผูกขาดทางธุรกิจ หลีกเลี่ยงภาษี ขาดความรับผิดชอบต่อผู้บริโภค ภาคประชาชนมีแนวโน้มยอมรับการทุจริตต่างๆ ที่ตนเองได้รับประโยชน์มากขึ้น สถาบันทางศาสนาบางส่วนประพฤติดิคุณธรรมและจริยธรรมเสียเอง มีปัญหาการบริหารจัดการทรัพย์สินของส่วนรวม ขาดความโปร่งใส ปล่อยให้คนบางกลุ่มใช้ศาสนาเป็นเครื่องมือแสวงหาประโยชน์ สื่อมวลชนหลายสำนักวางตัวไม่เป็นกลาง ไม่แสดงบทบาทในการต่อต้านการทุจริตหรือปกปิดข้อเท็จจริง รับผลประโยชน์จากกลุ่มนายทุนและนักธุรกิจการเมืองจนไม่สามารถรักษาจริยธรรมหรือจรรยาบรรณของวิชาชีพได้ (๒) ภาคเอกชนมีการประเมินหลักบรรษัทภิบาล ตั้งแต่ปี ๒๕๔๔ โดยสมาคมส่งเสริมสถาบันกรรมการบริษัทไทย (Thai Institute of Directors : IOD) ได้สำรวจการกำกับดูแลกิจการของบริษัทจดทะเบียนในตลาดหลักทรัพย์แห่งประเทศไทยอย่างต่อเนื่อง พบว่า บริษัทจดทะเบียนที่มีธรรมาภิบาลมีคะแนนเฉลี่ยอยู่ที่ ๗๒% ในปี ๒๕๕๗ ถือว่าอยู่ในระดับดีเมื่อเทียบกับปี ๒๕๔๔ ที่มีคะแนนเฉลี่ยอยู่ที่ ๕๒% และมีคะแนนเฉลี่ยลดลงเมื่อเทียบกับปี ๒๕๕๔ ที่มีคะแนนเฉลี่ยอยู่ที่ ๗๗% แสดงให้

/เห็นว่า...

เห็นว่า บริษัทจดทะเบียนไทย ให้ความสำคัญในการพัฒนาการกำกับดูแลกิจการที่ดีเพื่อโอกาสในการเติบโตอย่างยั่งยืนและสร้างความเชื่อมั่นแก่ผู้ลงทุนทั้งในประเทศและต่างประเทศสู่การยอมรับในระดับสากล

**๒.๔.๒ ด้านการบริหารจัดการภาครัฐและการกระจายอำนาจ (๑) การบริหารจัดการภาครัฐมีการปรับปรุงตามยุคสมัย** พระราชบัญญัติระเบียบบริหารราชการแผ่นดิน พ.ศ. ๒๕๓๔ ได้จัดระเบียบการบริหารราชการแผ่นดินแบ่งออกเป็น ๓ ส่วนได้แก่ บริหารราชการส่วนกลาง บริหารราชการส่วนภูมิภาค และบริหารราชการส่วนท้องถิ่นที่ใช้หลักการกระจายอำนาจที่ส่วนกลางได้มอบอำนาจระดับหนึ่งให้ประชาชนในท้องถิ่นไปดำเนินการปกครองตนเองอย่างอิสระโดยไม่ขัดต่อกฎหมายของประเทศ ทั้งสามส่วนนี้อยู่ในการควบคุมและบริหารงานของคณะรัฐมนตรี ซึ่งมีหน้าที่รับผิดชอบบริหารราชการแผ่นดิน รวมไปถึงการกำหนดนโยบายเพื่อให้ข้าราชการนำไปปฏิบัติ ทั้งนี้การปฏิรูประบบราชการที่เกิดการเปลี่ยนแปลงอย่างชัดเจนในโครงสร้างของหน่วยราชการเกิดขึ้นจากพระราชบัญญัติปรับปรุงกระทรวง ทบวง กรม พ.ศ. ๒๕๔๕ มีการกำหนดส่วนราชการไว้เป็น ๒๐ กระทรวง และส่วนราชการไม่สังกัดสำนักนายกรัฐมนตรี กระทรวง หรือทบวง

**(๒) การกระจายอำนาจเกิดผลสำเร็จหลายด้านแต่ยังมีปัญหาที่ต้องแก้ไขการกระจายอำนาจให้แก่ อปท.** ในระยะที่ผ่านมาได้ดำเนินการตามแนวทางของรัฐธรรมนูญแห่งราชอาณาจักรไทย พ.ศ. ๒๕๔๐ และ ๒๕๕๐ และตามแผนการกระจายอำนาจให้แก่องค์กรปกครองส่วนท้องถิ่น และแผนปฏิบัติการกำหนดขั้นตอนการกระจายอำนาจให้แก่องค์กรปกครองส่วนท้องถิ่นฉบับที่ ๑ และฉบับที่ ๒ นอกจากนี้ มีการใช้งบประมาณเป็นตัวกระตุ้นให้เกิดการถ่ายโอนภารกิจ หน้าที่และเพิ่มรายได้ในการดำเนินงานของ อปท. โดยในปีงบประมาณ พ.ศ. ๒๕๔๓ สัดส่วนของรายได้ของท้องถิ่นต่อรายได้รัฐบาลคิดเป็นร้อยละ ๑๓.๓๑ เพิ่มขึ้นเป็นร้อยละ ๒๕.๑๗ ในปีงบประมาณ ๒๕๕๐ และร้อยละ ๒๘.๒๑ ในปีงบประมาณ พ.ศ. ๒๕๕๕ มีการถ่ายโอนภารกิจไปแล้วตามแผนปฏิบัติการกำหนดขั้นตอนการกระจายอำนาจให้แก่ อปท. ฉบับที่ ๑ จำนวน ๑๘๕ ภารกิจจากภารกิจที่จะต้องถ่ายโอน ๒๔๕ ภารกิจและถ่ายโอนภารกิจตามแผนปฏิบัติการฯ ฉบับที่ ๒ จำนวน ๗๕ งาน/กิจกรรม จาก ๑๑๔ งาน/กิจกรรม และถ่ายโอนบุคลากรจากส่วนกลางให้องค์กรปกครองส่วนท้องถิ่น จำนวน ๙,๘๕๐ คน แบ่งเป็นข้าราชการ ๑,๓๗๘ คน บุคลากรทางการศึกษา ๕,๒๙๕ คน ข้าราชการกระทรวงสาธารณสุขซึ่งประจำอยู่ที่สถานีอนามัย จำนวน ๗๙ คน และลูกจ้างประจำ ๓,๐๙๘ คน อย่างไรก็ตามยังมีปัญหาที่ต้องการการแก้ไข เช่น การทับซ้อนของอำนาจหน้าที่และเขตพื้นที่ระหว่างองค์การบริหารส่วนจังหวัดและเทศบาลหรือองค์การบริหารส่วนตำบล ทำให้การจัดบริการสาธารณะให้กับประชาชนยังขาดความสมดุล ปัญหาการซื้อเสียงทำให้การเลือกตั้งระดับท้องถิ่นขาดความชอบธรรม และปัญหาการขาดแคลนรายได้ของ อปท. ซึ่งรายได้ที่ท้องถิ่นจัดเก็บเองในภาพรวมมีสัดส่วนเพียงร้อยละ ๙.๙๐ ของรายได้รัฐบาลในปีงบประมาณ พ.ศ. ๒๕๔๙ และเพิ่มเป็นร้อยละ ๑๐.๖๕ ในปีงบประมาณ พ.ศ. ๒๕๕๕ ท้องถิ่นจำเป็นต้องพึ่งพาเงินอุดหนุนจากรัฐบาล คิดเป็นร้อยละ ๓๘.๕๒ และร้อยละ ๓๙.๔๖ ตามลำดับ ส่งผลให้ อปท. ในพื้นที่ที่มีกิจกรรมทางเศรษฐกิจหนาแน่น เช่น การเป็นแหล่งที่ตั้งของอุตสาหกรรม การค้า การบริการ การเป็นพื้นที่เขตพัฒนาเศรษฐกิจพิเศษ แหล่งท่องเที่ยวที่มีชื่อเสียงระดับโลก การจัดบริการสาธารณะรองรับการเติบโตของเมืองและการเพิ่มขึ้นของประชากรแฝงและแรงงานต่างด้าวได้อย่างมีขอบเขตจำกัด

**๒.๔.๓ ด้านการทุจริตคอร์รัปชัน** ไทยกำลังประสบปัญหาการทุจริตเชิงนโยบายและผลประโยชน์ทับซ้อนเป็นอย่างมาก พัฒนาการของการทุจริตคอร์รัปชันในสังคมไทยเปลี่ยนแปลงจากในอดีตที่มีรูปแบบการทุจริตจัดซื้อจัดจ้าง รับสินบน ซึ่งสามารถตรวจสอบหาหลักฐานจับผิดมาลงโทษได้ เนื่องจากมีความซับซ้อนไม่มากเท่ากับการทุจริตคอร์รัปชันในปัจจุบันที่ประเทศไทยมีความเสียหายจากการทุจริตคอร์รัปชัน

/ขนาด...

ขนาดใหญ่ที่สูงเป็นแสนล้านบาท อันเนื่องจากการทุจริตเชิงนโยบายและผลประโยชน์ทับซ้อนซึ่งเป็นรูปแบบใหม่ที่เกิดขึ้นในช่วงที่รัฐเข้ามามีบทบาทในการพัฒนาเศรษฐกิจและการหาประโยชน์จากรัฐกิจในโลกสมัยใหม่ มีความซับซ้อนเพิ่มขึ้นและในปัจจุบันประเทศไทยประสบปัญหาการทุจริตเชิงนโยบายและผลประโยชน์ทับซ้อนเป็นอย่างมาก ไม่ว่าจะเป็นองค์กรภาครัฐหรือภาคเอกชน และมาตรการต่างๆ ที่ออกมา รวมทั้งกฎหมายเกี่ยวกับการทุจริตและการตรวจสอบจากองค์กรต่างๆ ยังไม่สามารถที่จะเข้าไปแก้ไขปัญหาเหล่านี้ได้ ดังปรากฏตามดัชนีภาพลักษณ์คอร์รัปชัน (Corruption Perception Index : CPI) พ.ศ. ๒๕๕๗ ขององค์กรเพื่อความโปร่งใสนานาชาติ พบว่าประเทศไทยได้ ๓๘ คะแนนจากคะแนนเต็ม ๑๐๐ คะแนน อยู่อันดับที่ ๘๕ จากการจัดอันดับทั้งหมด ๑๗๕ ประเทศทั่วโลก จะเห็นได้ว่าประเทศไทยมีคะแนนดีขึ้นเล็กน้อยเทียบกับปี ๒๕๕๖ ที่ได้ ๓๕ คะแนน อยู่อันดับ ๑๐๒ โดยเมื่อเทียบกับประเทศในกลุ่มอาเซียนพบว่า ประเทศไทยมีคะแนนเท่ากับประเทศฟิลิปปินส์ ส่วนประเทศสิงคโปร์สูงถึง ๘๔ คะแนน และมาเลเซียได้ ๕๒ คะแนน (คะแนนมากหมายถึงมีคอร์รัปชันน้อย)

### ๓. บริบทการเปลี่ยนแปลงและภาพอนาคตประเทศไทย

#### ๓.๑ บริบทภายใน

๓.๑.๑ ภาพเศรษฐกิจไทยในกรณีฐาน ภายใต้สมมติฐาน (๑) แนวโน้มการขยายตัวของเศรษฐกิจโลกเฉลี่ยร้อยละ ๓.๘ ในช่วงแผนพัฒนาฯ ฉบับที่ ๑๒ และร้อยละ ๔.๒ ในช่วงแผนพัฒนาฯ ฉบับที่ ๑๓ (๒) การลงทุนภาครัฐขยายตัวเฉลี่ยร้อยละ ๔ (๓)ราคาน้ำมันเฉลี่ย ๗๐-๙๐ ดอลลาร์ สรอ. ต่อบาร์เรลในช่วงแผนพัฒนาฯ ฉบับที่ ๑๒ และเฉลี่ย ๘๐-๑๐๐ ดอลลาร์ สรอ. ต่อบาร์เรลในช่วงแผนพัฒนาฯ ฉบับที่ ๑๓ (๔) ผลผลิตภาพการผลิตรวมขยายตัวร้อยละ ๒.๑ โดยผลผลิตภาพการผลิตภาคเกษตรหดตัวต่อเนื่องเฉลี่ยร้อยละ ๐.๘ ภาคอุตสาหกรรมขยายตัวเฉลี่ยร้อยละ ๒.๐ และภาคบริการขยายตัวเฉลี่ยร้อยละ ๓.๐ (๕) การลงทุนภาคเอกชนขยายตัวเฉลี่ยร้อยละ ๕ และ (๖) กำลังแรงงานลดลงเฉลี่ยร้อยละ ๐.๒ และร้อยละ ๐.๗ ในช่วงแผนพัฒนาฯ ฉบับที่ ๑๒ และ ๑๓ ตามลำดับภายใต้สมมติฐานเหล่านี้ เศรษฐกิจไทยในช่วง ๑๐ ปีข้างหน้ามีแนวโน้มที่จะขยายตัวเฉลี่ยร้อยละ ๓.๓-๔.๓ โดยมีค่ากลางของการประมาณการร้อยละ ๓.๘ ซึ่งทำให้เศรษฐกิจไทยจะสามารถขยับฐานะขึ้นเป็นประเทศ รายได้สูงในช่วงปี ๒๕๗๑ (ในกรณีเศรษฐกิจขยายตัวเฉลี่ยร้อยละ ๔.๓ - ๒๕๗๔) (ในกรณีเศรษฐกิจขยายตัวเฉลี่ยร้อยละ ๓.๓) การขยายตัวในกรณีฐานดังกล่าวทำให้เศรษฐกิจไทยมีความเสี่ยงที่จะตกอยู่ภายใต้กับดักประเทศรายได้ปานกลางอย่างถาวรมากขึ้น เมื่อคำนึงถึงเงื่อนไขในระยะยาว โดยเฉพาะ (๑) การลดลงของกำลังแรงงานที่จะหดตัวเร่งขึ้นเป็นเฉลี่ยร้อยละ ๑.๐ ในช่วงแผนพัฒนาฯ ฉบับที่ ๑๔ ซึ่งจะเป็ปัจจัยถ่วงต่อการขยายตัวทางเศรษฐกิจมากขึ้น (๒) ชีตความสามารถด้านการคิดค้นเทคโนโลยีและนวัตกรรมซึ่งเป็นสิ่งจำเป็นในการยกระดับฐานะประเทศเข้าสู่การเป็นประเทศรายได้สูงจะลดลงตามการเพิ่มขึ้นของสัดส่วนของประชากรผู้สูงอายุ (๓) จำนวนประชากรรวมจะเริ่มลดลงในปี ๒๕๗๐ ซึ่งส่งผลให้อุปสงค์และการผลิตเพื่อตอบสนองความต้องการในประเทศขยายตัวช้าลง (๔) การเพิ่มขึ้นของขีดความสามารถในการแข่งขันของประเทศต่างๆ ที่การปรับตัวเข้าสู่สังคมผู้สูงอายุช้ากว่าไทย (๕) ภาระการใช้จ่ายเพื่อดูแลผู้สูงอายุเพิ่มขึ้นทำให้การจัดสรรงบประมาณเพื่อการพัฒนาประเทศเพื่อยกระดับฐานะการพัฒนาประเทศมีข้อจำกัดมากขึ้น (๖) เกณฑ์รายได้ขั้นต่ำสำหรับการเป็นประเทศรายได้ขั้นสูงปรับตัวเพิ่มขึ้นเฉลี่ยประมาณ ๑๐๐-๒๐๐ ดอลลาร์ สรอ. ต่อคนต่อปีตามการเพิ่มขึ้นของรายได้และมาตรฐานการครองชีพของประเทศสำคัญๆ เงื่อนไขดังกล่าวทำให้ประเทศไทยมีความเสี่ยงที่จะไม่สามารถหารายได้ที่เพียงพอในการที่จะทำให้คนไทยได้รับการพัฒนาอย่างเต็มศักยภาพ มีความภาคภูมิใจ มีเกียรติและศักดิ์ศรีในประชาคมภูมิภาคและในเวทีโลก

**๓.๑.๒ การเข้าสู่สังคมผู้สูงอายุ** การเข้าสู่สังคมผู้สูงอายุของประเทศไทยส่งผลให้อัตราการพึ่งพิงของประชากรวัยแรงงานต้องแบกรับการดูแลผู้สูงอายุเพิ่มสูงขึ้น โดยในปี ๒๕๕๓ มีประชากรวัยแรงงาน ๕ คนที่มีศักยภาพแบกรับผู้สูงอายุ ๑ คน และคาดการณ์ว่าในปี ๒๕๘๓ จะเหลือประชากรวัยแรงงานเพียง ๑.๗ คนแบกรับผู้สูงอายุ ๑ คน การขาดแคลนกำลังแรงงานทำให้ต้องนำเข้าแรงงานไร้ทักษะจากประเทศเพื่อนบ้าน ซึ่งส่งผลกระทบต่อตลาดแรงงานไทยในด้านการยกระดับรายได้และทักษะฝีมือแรงงานจะต่ำลง ผลิตภาพแรงงานไทยอาจเพิ่มขึ้นช้า ปัญหาการค้ำมนุษย์ และการขาดการคุ้มครองทางสังคมขั้นพื้นฐานที่จำเป็น ซึ่งจะ เป็นปัญหาต่อเนื่องที่ส่งผลต่อคุณภาพชีวิตของคนไทย อาทิ อาชญากรรม โรคระบาด และภาวะทางการแพทย์ของระบบบริการทางสังคม อย่างไรก็ตาม นับเป็นโอกาสในการพัฒนาสินค้าและบริการ ธุรกิจบริการที่เหมาะสมกับกลุ่มผู้สูงอายุที่เพิ่มขึ้นเป็นตัวเลขเบื้องต้น สศช. จะคำนวณใหม่อีกครั้งเมื่อการปรับปรุงฐานข้อมูลในแบบจำลองเสร็จสมบูรณ์เกณฑ์ขึ้นในปี ๒๕๕๖ ซึ่งอยู่ที่ ๑๒,๗๔๕ ดอลลาร์ สหรัฐ. ต่อคนต่อปี

**๓.๑.๓ ความเหลื่อมล้ำ** ความเหลื่อมล้ำเป็นปัญหาสำคัญในสังคมไทยทั้งความเหลื่อมล้ำด้านรายได้ โอกาสการเข้าถึงบริการภาครัฐและการเข้าถึงทรัพยากรธรรมชาติ นำไปสู่ความขัดแย้งในสังคม และเป็นอุปสรรคต่อการพัฒนาประเทศที่ลดทอนความเข้มแข็งทางเศรษฐกิจและความมั่นคงทางสังคม จากการกระจายรายได้และผลประโยชน์ของการพัฒนาไปยังกลุ่มคนต่างๆ ในสังคม บางพื้นที่และบางสาขาการผลิตไม่ทั่วถึงเป็นธรรมผลประโยชน์ส่วนใหญ่ตกอยู่ในกลุ่มที่มีโอกาสและรายได้สูง ทำให้สัดส่วนรายได้ระหว่างกลุ่มคนรวยร้อยละ ๑๐ ของประชากรกับกลุ่มคนจนร้อยละ ๑๐ ของประชากร มีความแตกต่างกันถึง ๓๔.๙ เท่าในปี ๒๕๕๖ นอกจากนี้ความเหลื่อมล้ำยังส่งผลให้เกิดปัญหาต่างๆ อาทิ ปัญหาการทุจริตคอร์รัปชัน คนยากจนขาดโอกาสการเข้าถึงบริการการศึกษาและสาธารณสุขที่มีคุณภาพอย่างเท่าเทียม การแย่งชิงทรัพยากร การรับรู้ข้อมูลข่าวสารปัญหาอาชญากรรมและยาเสพติด

**๓.๑.๔ ความเป็นเมือง** การเปลี่ยนแปลงพื้นที่ชนบทไปสู่ความเป็นเมืองมีแนวโน้มเพิ่มขึ้นเพื่อลดความแออัดของเมืองหลวงและเมืองหลัก อันเป็นการกระจายความเจริญสู่พื้นที่อื่นๆ จึงจำเป็นที่จะต้องมีการลงทุนโครงสร้างพื้นฐาน การจัดการบริการสาธารณะเพื่อรองรับการเติบโตของเมือง การใช้ประโยชน์ของทรัพยากรท้องถิ่นทั้งปัจจัยการผลิตและแรงงานไปสู่ภาคการค้า บริการ และอุตสาหกรรม ตลอดจนการแสวงหาเทคโนโลยีใหม่ๆ ที่จะช่วยลดผลกระทบต่อสิ่งแวดล้อม ซึ่งจะส่งผลการลดลงและความเสื่อมโทรมของทรัพยากรท้องถิ่น การลดลงของแรงงานในภาคเกษตร รวมทั้งปัญหาการบริหารจัดการขยะทั้งขยะชุมชนและอุตสาหกรรม ทั้งนี้ การเพิ่มขึ้นของประชากรและแรงงานในพื้นที่อาจส่งผลการเปลี่ยนแปลงของวิถีชีวิตและวัฒนธรรมท้องถิ่น อย่างไรก็ตาม การผลิตและกิจกรรมทางเศรษฐกิจที่มีขนาดใหญ่ขึ้นเพื่อตอบสนองความต้องการคนในเมืองที่มากขึ้น จะส่งผลให้เกิดการประหยัดจากขนาด การขนส่งมีต้นทุนต่ำลง และการลงทุนในระบบสาธารณสุขภูมิภาคจะมีความคุ้มค่ามากขึ้น นอกจากนี้ ความต้องการแรงงานที่มากขึ้นจะมีส่วนเอื้อหรือทำให้จำเป็นต้องมีการจัดตั้งสถาบันการศึกษาในพื้นที่เพื่อตอบสนองความต้องการของสถานประกอบการที่มีจำนวนมาก

**๓.๑.๕ การบริหารจัดการภาครัฐ (๑) ร่างรัฐธรรมนูญแห่งราชอาณาจักรไทย พ.ศ. ๒๕๕๘** ร่างกรอบด้านการบริหารจัดการภาครัฐ เอื้อต่อการพัฒนาธรรมาภิบาลภาครัฐ ร่างรัฐธรรมนูญแห่งราชอาณาจักรไทย พ.ศ. ๒๕๕๘ มีมาตราสำคัญๆ ที่จะช่วยสนับสนุนให้การบริหารจัดการและการปรับปรุงประสิทธิภาพกลไกการพัฒนา อาทิ มาตรา ๖๙ หน่วยงานของรัฐ องค์การเอกชนหรือองค์กรใดที่ดำเนินกิจกรรมโดยใช้เงินแผ่นดิน มีหน้าที่ต้องเปิดเผยข้อมูลเกี่ยวกับการดำเนินการดังกล่าวต่อสาธารณะเพื่อให้พลเมืองได้ติดตามและตรวจสอบมาตรา ๘๒ รัฐต้องดำเนินการตามแนวนโยบายพื้นฐานแห่งรัฐ และต้องจัดระบบงานราชการ

/และงาน...

และงานของรัฐอย่างอื่น ให้เป็นไปตามหลักธรรมาภิบาล พัฒนาและสร้างโอกาสเพื่อลดความเหลื่อมล้ำและสร้างความเป็นธรรมอย่างยั่งยืน กระจายอำนาจและจัดการกิจ อำนาจหน้าที่ และขอบเขตความรับผิดชอบที่ชัดเจนระหว่างราชการส่วนกลาง ส่วนภูมิภาค และส่วนท้องถิ่น รวมทั้งมีกลไกป้องกันและจัดการทุจริตและประพฤติมิชอบที่มีประสิทธิภาพทั้งในภาครัฐและภาคเอกชน ฯลฯ มาตรา ๘๙ รัฐต้องดำเนินนโยบายการเงินการคลัง และงบประมาณภาครัฐ โดยยึดหลักการรักษาวินัยและความยั่งยืนทางการคลัง และการใช้จ่ายเงินแผ่นดิน อย่างคุ้มค่า จัดให้มีระบบการเงินการคลังเพื่อสังคม มีระบบภาษีอากรที่มีความเป็นธรรมมีประสิทธิภาพ เกิดประโยชน์สูงสุดต่อประชาชน และสอดคล้องกับการเปลี่ยนแปลงทางเศรษฐกิจและสังคม (๒) ภาคประชาสังคมให้ความสำคัญกับการบริหารจัดการของภาครัฐสถาบันทางสังคม อาทิ มูลนิธิ สถาบันการศึกษา หน่วยงานวิจัยต่างๆ นำเสนอผลการติดตาม วิเคราะห์ สังเคราะห์ เรื่องที่เกี่ยวกับการบริหารจัดการประเทศและการปรับปรุงประสิทธิภาพกลไกการพัฒนาทั้งประเด็นธรรมาภิบาล การทุจริตคอร์รัปชันทั้งการคอร์รัปชันขนาดใหญ่และคอร์รัปชันภาครัฐวิสาหกิจ การบริหารจัดการภาครัฐและการกระจายอำนาจ เพื่อรายงานข้อค้นพบและข้อเสนอแนะสู่สาธารณะ เป็นแรงกดดันให้ผู้มีอำนาจภาครัฐหันมาพิจารณา ทบทวน แนวนโยบาย มาตรการ และกลไกการทำงานต่างๆ ให้เหมาะสมมากขึ้น

### ๓.๒ บริบทภายนอก

**๓.๒.๑ การเข้าสู่สังคมผู้สูงอายุของโลก** องค์การสหประชาชาติประเมินสถานการณ์ว่าในช่วงปี ๒๕๔๔-๒๖๔๓ (ค.ศ. ๒๐๐๑-๒๑๐๐) จะเป็นศตวรรษแห่งผู้สูงอายุ หมายถึงการมีประชากรอายุ ๖๐ ปีขึ้นไปมากกว่าร้อยละ ๑๐ ของประชากรรวมทั่วโลก โดยประเทศที่พัฒนาแล้วจะใช้ระยะเวลาที่ค่อนข้างยาวนานในการเข้าสู่สังคมผู้สูงอายุเช่น ญี่ปุ่น อเมริกา ยุโรป ขณะที่กลุ่มประเทศกำลังพัฒนาจะมีระยะเวลาเปลี่ยนแปลงโครงสร้างประชากรดังกล่าวค่อนข้างสั้นกว่า สะท้อนถึงระยะเวลาในการเตรียมความพร้อมเพื่อรองรับสังคมผู้สูงอายุที่สั้นกว่าประเทศพัฒนาแล้วค่อนข้างมาก โดยการเป็นสังคมผู้สูงอายุจะส่งผลให้มีการขาดแคลนแรงงานในประเทศ และมีการเคลื่อนย้ายแรงงานต่างด้าวมากขึ้น นอกจากนี้มีความต้องการสินค้าและบริการที่เหมาะสมกับผู้สูงอายุมากขึ้น นับเป็นโอกาสอย่างมากสำหรับประเทศไทยที่จะพัฒนาด้านธุรกิจและลงทุนด้านการค้าและบริการ ด้านการท่องเที่ยว ที่พักอาศัย การให้บริการสุขภาพในรูปแบบต่างๆ รวมทั้งเป็นโอกาสของแรงงานไทยในการไปทำงานในประเทศที่พัฒนาแล้ว

**๓.๒.๒ การปรับเปลี่ยนด้านเทคโนโลยีและนวัตกรรมที่รวดเร็ว** การปรับเปลี่ยนที่รวดเร็วด้านเทคโนโลยีและนวัตกรรมส่งผลให้เกิดการเปลี่ยนแปลงในรูปแบบการผลิตและการค้าที่มีการใช้เทคโนโลยีมาช่วยในการเพิ่มประสิทธิภาพการผลิต การพาณิชย์อิเล็กทรอนิกส์กลายเป็นรูปแบบการค้าที่มีบทบาทมากขึ้น มีการยกระดับกระบวนการผลิตแบบอัตโนมัติไปสู่การใช้เทคโนโลยีที่ผสมผสานระหว่าง Information Technology กับ Operational Technology หรือที่เรียกว่า Internet of Things (เทคโนโลยีอินเทอร์เน็ตที่เชื่อมอุปกรณ์และ เครื่องมือต่างๆ เช่น โทรศัพท์มือถือรถยนต์ ตู้เย็น โทรทัศน์ และอื่นๆ เข้าไว้ด้วยกัน) เพื่อผลิตสินค้าตามความต้องการของผู้บริโภครายบุคคลมากยิ่งขึ้น โดยหากภาคการผลิตที่ปรับตัวตามการเปลี่ยนแปลงของเทคโนโลยีไม่ทัน ขาดการลงทุนด้านการวิจัยและพัฒนา และนวัตกรรม จะทำให้ความสามารถในการแข่งขันลดลง

**๓.๒.๓ ความเชื่อมโยงกับเศรษฐกิจในระดับภูมิภาคและระดับโลกที่สูงขึ้น (๑)**  
แนวโน้มการพัฒนาเศรษฐกิจของประเทศเพื่อนบ้านมีการพัฒนาระบบเศรษฐกิจและเขตเศรษฐกิจพิเศษภายในประเทศ ซึ่งจะมีผลต่อทิศทางการวางแผนพัฒนาด้านโครงสร้างพื้นฐานของประเทศไทย ตลอดจนการ  
/ปรับเปลี่ยน...

ปรับเปลี่ยนกฎ ระเบียบ กติกา ด้านการค้าการลงทุนที่มุ่งเน้นให้ความสำคัญกับเรื่องความโปร่งใสและสิ่งแวดล้อมมากขึ้น (๒) การเปิดเสรีภายใต้ข้อตกลงประชาคมเศรษฐกิจอาเซียนในปี ๒๕๕๘ จะนำมาซึ่งโอกาสที่สำคัญๆ หลายประการต่อการยกระดับศักยภาพการขยายตัวของเศรษฐกิจไทย ได้แก่ ๑) การลดข้อจำกัดในด้านอุปสงค์ในประเทศ ๒) โอกาสในการใช้ปัจจัยการผลิตและแรงงานสำหรับการพัฒนาภาคเกษตรและอุตสาหกรรมที่ใช้แรงงานและวัตถุดิบเข้มข้นในการเพิ่มขีดความสามารถในการแข่งขันและพัฒนาตนเองไปสู่ระดับการผลิตที่สูงขึ้นทั้งการผลิตในประเทศและการใช้ฐานการผลิตในประเทศเพื่อนบ้านและ ๓) โอกาสในการใช้ความได้เปรียบด้านสถานที่ตั้งและด้านโครงสร้างพื้นฐานและโลจิสติกส์ในการขับเคลื่อนเศรษฐกิจให้เป็นศูนย์กลางทางการบริการและการผลิตภาคอุตสาหกรรมอนาคตในอนุภูมิภาคและในภูมิภาค (๓) การเปิดเสรีทางการค้ากับประเทศที่พัฒนาแล้ว จะมีการนำประเด็นด้านมาตรฐานของการค้าและบริการมาเป็นข้อกีดกันทางการค้าซึ่งผู้ประกอบการภายในประเทศโดยเฉพาะวิสาหกิจขนาดกลางและขนาดย่อมต้องปรับตัวเพื่อพัฒนาผลิตภาพการผลิตและรูปแบบธุรกิจ พัฒนามาตรฐานของอุตสาหกรรม ตลอดจนพัฒนาสินค้าที่เป็นมิตรต่อสิ่งแวดล้อมและมีความรับผิดชอบต่อสังคม/ชุมชนมากขึ้นโดยแรงเหวี่ยงจากกระแสการเปิดเสรีทางการค้าจะก่อให้เกิดการเคลื่อนย้ายเงินทุน แนวนโยบายราคาสินค้าเกษตรและสินค้าขั้นปฐม แรงกดดันจากการเพิ่มขึ้นของขีดความสามารถในการแข่งขันของประเทศต่างๆ ในอนุภูมิภาคโดยเฉพาะในการผลิตสินค้าเกษตร สินค้ากึ่งทุนและเทคโนโลยีเข้มข้น รวมทั้งแนวนโยบายและมาตรการการพัฒนาของภาครัฐที่ยังไม่ทั่วถึง ยังมีแนวโน้มที่จะตอกย้ำปัญหาความเหลื่อมล้ำทางด้านรายได้ให้มีความรุนแรงมากขึ้นและเป็นอุปสรรคต่อการสร้างการเติบโตของเศรษฐกิจแบบทั่วถึง (Inclusive Growth) ซึ่งเป็นปัจจัยที่จำเป็นต่อการขยายตัวทางเศรษฐกิจที่ต่อเนื่องและยั่งยืน (๔) ตลาดเงิน ตลาดทุน และเศรษฐกิจโลกยังมี ความเสี่ยงที่จะผันผวนตลอดช่วงแผนฯ ๑๒ เนื่องจาก ๑) ผลกระทบจากการปรับทิศทางนโยบายการเงินในสหรัฐอเมริกาในช่วงต้นแผนพัฒนาฯ และแนวโน้มการปรับทิศทางนโยบายการเงินในยุโรปในช่วงกลางถึงปลายแผนพัฒนาฯ และ ๒) ปัญหาการส่งสมหนี้สาธารณะในประเทศสำคัญๆ ในช่วงหลังวิกฤติเศรษฐกิจโลกที่มีความเสี่ยงจะพัฒนาไปสู่วิกฤติและสร้างผลกระทบต่อเสถียรภาพของระบบเศรษฐกิจและการเงินโลกหากมาตรการปฏิรูปในประเทศสำคัญๆ ของโลกไม่ประสบความสำเร็จอย่างเป็นรูปธรรม (๕) ความเคลื่อนไหวของกระแสวัฒนธรรมโลก ความก้าวหน้าในการติดต่อสื่อสาร การขยายตัวของเครือข่ายทางสังคมออนไลน์ ส่งผลให้มีทั้งโอกาสและความเสี่ยง ต่อวิถีชีวิตทัศนคติ และความเชื่อในสังคม ตลอดจนความสัมพันธ์ระหว่างบุคคล กระบวนการเรียนรู้ และพฤติกรรมกรบริโภคของคนในประเทศ

๓.๒.๔ การเปลี่ยนแปลงสภาพภูมิอากาศ (๑) การเปลี่ยนแปลงสภาพภูมิอากาศ (Climate Change) จะส่งผลกระทบต่อสถานการณ์ความเสื่อมโทรมของทรัพยากรธรรมชาติและสิ่งแวดล้อมให้มีความรุนแรงมากขึ้นอุณหภูมิของโลกเพิ่มขึ้น ทำให้เกิดความแห้งแล้งเป็นระยะเวลายาวนาน เกิดฝนขาดช่วง และมีฤดูกาลเปลี่ยนไป ส่งผลกระทบต่อความอุดมสมบูรณ์ของดิน ป่าไม้เกิดความเสื่อมโทรม แหล่งน้ำขาดแคลน ผลผลิตทางการเกษตรลดลง เกิดโรคระบาดในพืชและสัตว์ และอาจเกิดผลกระทบต่อสุขภาพของมนุษย์ภรณ์ที่เกิดโรคระบาดใหม่ เกิดความเสี่ยงต่อการสูญเสียความหลากหลายทางชีวภาพ เช่น ระบบนิเวศป่าไม้ ระบบนิเวศชายฝั่ง พื้นที่ชุ่มน้ำ เกิดการกัดเซาะชายฝั่ง และการสูญเสียแนวปะการัง การสูญเสียความหลากหลายทางชีวภาพดังกล่าวข้างต้น จะส่งผลกระทบต่อความมั่นคงด้านอาหาร สุขภาพ พลังงาน และลดทอนขีดความสามารถในการพึ่งพาตนเองของชุมชน (๒) การเปลี่ยนแปลงของสภาพภูมิอากาศยังส่งผลให้ภัยพิบัติทางธรรมชาติมีแนวโน้มเกิดบ่อยครั้งขึ้นและมีความรุนแรงมากขึ้น ทั้งอุทกภัย ภัยแล้ง แผ่นดินไหว

/และ...

และดินโคลนถล่ม ส่งผลกระทบต่อภาคการผลิต การพัฒนาอุตสาหกรรม และการพัฒนาเศรษฐกิจโดยรวมของประเทศ รวมทั้งวิถีการดำรงชีวิตของประชาชน นอกจากนี้ ข้อตกลงระหว่างประเทศเกี่ยวกับการเปลี่ยนแปลงสภาพภูมิอากาศจะทวีความเข้มข้นและเป็นแรงกดดันให้ประเทศไทยต้องเตรียมพร้อมรับภาระในการลดการปล่อยก๊าซเรือนกระจกภายใต้กระแสการแข่งขันทางการค้า

### ๓.๒.๕ วาระการพัฒนาของโลกภายหลัง ค.ศ. ๒๐๑๕ (Post ๒๐๑๕ Agenda)

ประเด็นสำคัญของวาระการพัฒนาโลกภายหลัง ค.ศ. ๒๐๑๕ คือ การจัดทำเป้าหมายการพัฒนาที่ยั่งยืนในกรอบสหประชาชาติ (Sustainable Development Goals—SDGs) ในช่วงเวลา ๑๕ ปี โดยสหประชาชาติให้การรับรองแล้วเมื่อวันที่ ๑๐ กันยายน ๒๕๕๗ ประกอบด้วยเป้าประสงค์ (Goal) จำนวน ๑๗ ข้อ และเป้าหมาย (Target) จำนวน ๑๖๙ ข้อ ซึ่งจะส่งผลกระทบต่อกรอบแนวทางการพัฒนาประเทศในอนาคต ที่ต้องเน้นจัดความยากจนให้หมดไป ประชาชนมีสุขภาพที่ดี มีระบบการศึกษา มีความเท่าเทียมกันทางเพศ ส่งเสริมการเติบโตทางเศรษฐกิจแบบยั่งยืน มีระบบโครงสร้างพื้นฐานที่รองรับการพัฒนาอุตสาหกรรมที่ยั่งยืน ลดความไม่เท่าเทียมกันทั้งภายในประเทศและระหว่างประเทศ มีรูปแบบการผลิตและการบริโภคแบบยั่งยืน เตรียมความพร้อมในการรับมือการเปลี่ยนแปลงสภาพภูมิอากาศ ส่งเสริมการรักษาทรัพยากรธรรมชาติและหลากหลายทางชีวภาพ มีการจัดการทรัพยากรทางทะเลอย่างยั่งยืน ส่งเสริมให้สังคมมีความสุข มีความยุติธรรมและส่งเสริมความเป็นหุ้นส่วนเพื่อการพัฒนาในระดับโลกร่วมกัน

## ๔. กรอบวิสัยทัศน์และเป้าหมาย

๔.๑ กรอบวิสัยทัศน์แผนพัฒนาฯ ฉบับที่ ๑๒ จากสถานะของประเทศและบริบทการเปลี่ยนแปลงต่างๆ ที่ประเทศกำลังประสบอยู่ ทำให้การกำหนดวิสัยทัศน์แผนพัฒนาฯ ฉบับที่ ๑๒ ยังคงมีความต่อเนื่องจากวิสัยทัศน์แผนพัฒนาฯ ฉบับที่ ๑๑ และกรอบหลักการของการวางแผนที่น้อมนำและประยุกต์ใช้หลักปรัชญาของเศรษฐกิจพอเพียง ยึดคนเป็นศูนย์กลางของการพัฒนาอย่างมีส่วนร่วม การพัฒนาที่ยึดหลักสมดุล ยั่งยืน โดยวิสัยทัศน์ของการพัฒนาในแผนพัฒนาฯ ฉบับที่ ๑๒ ต้องให้ความสำคัญกับการกำหนดทิศทางการพัฒนาที่มุ่งสู่การเปลี่ยนผ่านประเทศไทยจากประเทศที่มีรายได้ปานกลางไปสู่ประเทศที่มีรายได้สูง มีความมั่นคง และยั่งยืน สังคมอยู่ร่วมกันอย่างมีความสุข และนำไปสู่การบรรลุวิสัยทัศน์ระยะยาว “มั่นคง มั่งคั่ง ยั่งยืน” ของประเทศ

๔.๒ การกำหนดตำแหน่งทางยุทธศาสตร์ของประเทศ (Country Strategic Positioning) เป็นการกำหนดตำแหน่งทางยุทธศาสตร์ของประเทศที่สอดคล้องกับยุทธศาสตร์ชาติที่ สศช. ได้จัดทำขึ้นประเทศไทยเป็นประเทศรายได้สูงที่มีการกระจายรายได้อย่างเป็นธรรม เป็นศูนย์กลางด้านการขนส่งและโลจิสติกส์ของภูมิภาคสู่ความเป็นชาติการค้าและบริการ (Trading and Service Nation) เป็นแหล่งผลิตสินค้าเกษตรอินทรีย์และเกษตรปลอดภัย แหล่งอุตสาหกรรมสร้างสรรค์และมีนวัตกรรมสูงที่เป็นมิตรต่อสิ่งแวดล้อม

๔.๓ เป้าหมาย ๑.การหลุดพ้นจากกับดักประเทศรายได้ปานกลางสู่รายได้สูง (๑) เศรษฐกิจขยายตัวเฉลี่ยไม่ต่ำกว่าร้อยละ ๕.๐ (๒) ผลิตภัณฑ์มวลรวมในประเทศต่อหัว (GDP Per Capita) และรายได้ประชาชาติต่อหัว (GNP Per Capita) ณ สิ้นแผนพัฒนาฯ ฉบับที่ ๑๒ ในปี ๒๕๔๖ เพิ่มขึ้นเป็น ๓๑๗,๐๕๑ บาท (๙,๓๒๕ ดอลลาร์ สหรัฐ.) และ ๓๐๑,๑๙๙ บาท (๘,๘๕๙ ดอลลาร์ สหรัฐ.) ต่อคนต่อปี (๓) ผลผลิตการผลิตเพิ่มขึ้นไม่ต่ำกว่าเฉลี่ยร้อยละ ๒.๕ ต่อปี (๔) การลงทุนรวมขยายตัวไม่ต่ำกว่าเฉลี่ยร้อยละ ๘.๐

/(การ...

(การขยายตัวของการลงทุนภาครัฐไม่ต่ำกว่าร้อยละ ๑๐.๐ และการลงทุนของภาคเอกชนขยายตัวไม่ต่ำกว่าเฉลี่ย ร้อยละ ๗.๕ ในขณะที่ปริมาณการส่งออกขยายตัวเฉลี่ยไม่ต่ำกว่าร้อยละ ๔.๐ ต่อปี) **๒. การพัฒนาศักยภาพคน** ให้สนับสนุนการเจริญเติบโตของประเทศและการสร้างสังคมสูงวัยอย่างมีคุณภาพ (๑) ประชาชนทุกช่วงวัยมีความมั่นคงทางด้านเศรษฐกิจและสังคม (Socio-Economic Security) และมีคุณภาพชีวิตที่ดีขึ้น (๒) การศึกษาและการเรียนรู้ได้รับการพัฒนาคุณภาพ (๓) สถาบันทางสังคมมีความเข้มแข็งเป็นฐานรากที่เอื้อต่อการพัฒนาคน **๓. การลดความเหลื่อมล้ำในสังคม** (๑) การกระจายรายได้มีความเท่าเทียมกันมากขึ้น (๒) บริการทางสังคมมีคุณภาพและมีการกระจายอย่างทั่วถึง **๔. การสร้างการเจริญเติบโตทางเศรษฐกิจและสังคมที่เป็นมิตรกับสิ่งแวดล้อม** (๑) รักษาความมั่นคงของฐานทรัพยากร สร้างสมดุลระหว่างการอนุรักษ์และการใช้ประโยชน์อย่างยั่งยืนและเป็นธรรม (๒) ขับเคลื่อนประเทศสู่เศรษฐกิจและสังคมที่เป็นมิตรต่อสิ่งแวดล้อม (๓) เพิ่มขีดความสามารถในการรับมือภัยพิบัติและการเปลี่ยนแปลงสภาพภูมิอากาศ (๔) เพิ่มประสิทธิภาพและเสริมสร้างธรรมาภิบาลในการบริหารจัดการทรัพยากรธรรมชาติและสิ่งแวดล้อม (๕) มีการบริหารจัดการน้ำให้สมดุลระหว่างการอุปสงค์และอุปทานของน้ำ **๕. การบริหารราชการแผ่นดินที่มีประสิทธิภาพ** (๑) การบริหารงานภาครัฐที่โปร่งใสเป็นธรรม มีประสิทธิภาพ และมีส่วนร่วม (๒) จัดการทุจริตคอร์รัปชัน (๓) มีการกระจายอำนาจที่เหมาะสม

#### **๕. แนวทางการพัฒนา**

**๕.๑ การยกระดับศักยภาพการแข่งขันและการหลุดพ้นกับดักรายได้ปานกลางสู่รายได้สูง** **๑.การส่งเสริมด้านการวิจัยและพัฒนา** พัฒนาสถานะแวดล้อมของการพัฒนาวิทยาศาสตร์ เทคโนโลยี วิจัย และนวัตกรรม ทั้งด้านการลงทุนในการวิจัยและพัฒนา ด้านบุคลากรวิจัย ด้านโครงสร้างพื้นฐาน และด้านการบริหารจัดการ รวมทั้งสนับสนุนและผลักดันให้ผู้ประกอบการมีบทบาทหลักด้านเทคโนโลยีและนวัตกรรม ตลอดจนผลักดันงานวิจัยและพัฒนาให้ใช้ประโยชน์อย่างแท้จริงทั้งเชิงพาณิชย์และสาธารณะโดยให้ความคุ้มครองทรัพย์สินทางปัญญา **๒.การพัฒนาผลิตภาพแรงงาน** สร้างความร่วมมือระหว่างภาครัฐและภาคเอกชนในการพัฒนากำลังคนและแรงงานให้มีทักษะความรู้และสมรรถนะที่สอดคล้องกับความต้องการของตลาดและรองรับการเปิดเสรีของประชาคมอาเซียน โดยยกระดับและพัฒนาสมรรถนะแรงงานไทยด้วยเทคโนโลยี เร่งรัดให้แรงงานทั้งระบบมีการเรียนรู้ขั้นพื้นฐานเพื่อสามารถแข่งขันในตลาดแรงงานได้ สนับสนุนให้แรงงานและปัจจัยการผลิตมีความยืดหยุ่นในการเคลื่อนย้ายระหว่างสาขาการผลิตและระหว่างพื้นที่การผลิต เพื่อให้แรงงานสามารถเคลื่อนย้ายไปสู่สาขาการผลิตที่มีผลิตภาพการผลิตสูงสุด และสนับสนุนให้ผู้ประกอบการในภาคอุตสาหกรรมและบริการจัดทำกรอบคุณวุฒิวิชาชีพและมาตรฐานฝีมือแรงงานให้เป็นมาตรฐานที่เชื่อมโยงกันเพื่อยกระดับทักษะของแรงงานไทย **๓.การส่งเสริมผู้ประกอบการที่เข้มแข็งและพาณิชย์ดิจิทัล** พัฒนาขีดความสามารถของผู้ประกอบการให้มีความยืดหยุ่น สามารถปรับตัวและดำเนินธุรกิจท่ามกลางการดำเนินนโยบายและมาตรการการกีดกันทางการค้าในรูปแบบต่างๆ เพิ่มสัดส่วนความเป็นเจ้าของของคนไทยและสนับสนุนให้มีการขยายตลาดที่มีแบรนด์สินค้าและช่องทางการตลาดที่เป็นของตนเองมากขึ้น ตลอดจนพัฒนาต่อยอดอุตสาหกรรมและบริการเพื่อเข้าสู่การเป็นศูนย์กลางการผลิต บริการและอุตสาหกรรมดิจิทัล **๔. การลงทุนโครงสร้างพื้นฐานเร่งลงทุนและพัฒนาโครงสร้างพื้นฐานด้านการคมนาคมขนส่งเพื่อเชื่อมโยงพื้นที่** เศรษฐกิจในประเทศและต่างประเทศ ทั้งการพัฒนาและปรับปรุงโครงข่ายรถไฟให้เป็นโครงข่ายหลักในการเดินทางและขนส่งของประเทศ พัฒนาโครงข่ายระบบขนส่งสาธารณะและโครงข่ายทางหลวงพิเศษระหว่างเมือง ขยายขีดความสามารถของท่าอากาศยานหลักของประเทศ พัฒนาท่าเรือ/ที่มี...

ที่มีศักยภาพให้เป็นท่าเรืออิเล็กทรอนิกส์เต็มรูปแบบ รวมทั้งพัฒนาและปรับปรุงระบบโทรคมนาคมของประเทศ ตลอดจนสนับสนุนการพัฒนาด้านอุตสาหกรรมที่เกิดจากลงทุนด้านโครงสร้างพื้นฐาน เช่น อุตสาหกรรมซ่อมบำรุง และผลิตชิ้นส่วนอากาศยาน และอุตสาหกรรมระบบราง เป็นต้น เพื่อสร้างโอกาสทางเศรษฐกิจให้กับประเทศในการเป็นฐานการผลิตในภูมิภาคอาเซียน **๕.การปรับโครงสร้างการผลิต** ปรับโครงสร้างการผลิตภาคเกษตร โดยการปรับเปลี่ยนจากการผลิตสินค้าเกษตรขั้นปฐมเป็นสินค้าเกษตรแปรรูปที่มีมูลค่าสูงมีคุณภาพและมาตรฐานสากล สามารถสร้างความเชื่อมโยงทางด้านวัตถุดิบกับประเทศเพื่อนบ้านและลดระดับการผลิตสินค้าขั้นปฐมที่สูญเสียขีดความสามารถในการแข่งขัน ลงสู่ระดับที่จำเป็นสำหรับการสร้างความมั่นคงทางด้านอาหารและพลังงาน จัดระบบการผลิตให้สอดคล้องกับศักยภาพพื้นที่และความต้องการของตลาดตั้งแต่ต้นน้ำถึงปลายน้ำทั้งด้านกายภาพและเศรษฐกิจ รวมทั้งส่งเสริมการรวมกลุ่มทางการเกษตรจากกิจการเจ้าของคนเดียวเป็นการประกอบการในลักษณะสหกรณ์ ห้างหุ้นส่วน และบริษัทเพื่อให้เกิดการประหยัดจากขนาด พิจารณาพันธุ์พืชที่เหมาะสมกับศักยภาพของพื้นที่และแหล่งน้ำ ใช้เทคโนโลยีการผลิตในระดับที่เหมาะสม ใช้กลไกตลาดในการป้องกันความเสี่ยง ตลอดจนส่งเสริมและเร่งขยายผลแนวคิดการทำการเกษตรตามหลักปรัชญาของเศรษฐกิจพอเพียง และระบบเกษตรกรรมยั่งยืนปรับโครงสร้างการผลิตภาคบริการโดยเร่งพัฒนาระบบคมนาคมขนส่งให้เกิดความเชื่อมโยงกันเป็นโครงข่ายทั้งทางบก ทางน้ำ และทางอากาศ เร่งพัฒนาท่าเทียบเรือขนาดใหญ่เพื่อรองรับการเติบโตของการท่องเที่ยวทางทะเล ปรับปรุงแก้ไขกฎหมายที่เกี่ยวข้องกับการท่องเที่ยวให้ครอบคลุมและทันสมัยทั้งการควบคุมกิจกรรมต่างๆ เกี่ยวกับการท่องเที่ยวและส่งเสริมการท่องเที่ยวและกำหนดและจัดทำกฎหมายเพื่อยกระดับมาตรฐานการท่องเที่ยวของไทยสู่สากลและรองรับการพัฒนาการท่องเที่ยวให้สามารถแข่งขันได้ในระดับนานาชาติ รวมทั้งส่งเสริมการพัฒนาเชิงพื้นที่ในลักษณะกลุ่มคลัสเตอร์ท่องเที่ยว โดยสนับสนุนการพัฒนาด้านการท่องเที่ยวของพื้นที่ที่มีความเชื่อมโยงทั้งทางกายภาพ วิถีชีวิต/วัฒนธรรมท้องถิ่นและกิจกรรมการท่องเที่ยว ตลอดจนส่งเสริมการสร้างเชื่อมโยงด้านการท่องเที่ยวในภูมิภาคอาเซียน ทั้งประเทศที่มีพรมแดนติดกันและประเทศที่มีโครงข่ายคมนาคมขนส่งเชื่อมโยงกันเพื่อให้เกิดการพัฒนาแบบองค์รวมทั้งระบบพัฒนาต่อยอดอุตสาหกรรมอนาคตเพื่อเป็นแหล่งการถ่ายทอดเทคโนโลยี เชื่อมโยงการผลิตกับอุตสาหกรรมที่เป็นฐานรายได้ประเทศ และเป็นกลไกการขับเคลื่อนเศรษฐกิจไทยให้เข้าสู่การเป็นศูนย์กลางการผลิตและบริการทั้งในระดับอนุภูมิภาคและในภูมิภาคอาเซียนพัฒนาโครงสร้างพื้นฐานที่สนับสนุนการขยายตัวด้านการค้าการลงทุน เช่น โลจิสติกส์ และพลังงาน รวมทั้งปัจจัยสนับสนุนการลงทุนอื่นๆ เช่น ลดอุปสรรคการเคลื่อนย้ายเงินทุนระหว่างประเทศ เป็นต้น ส่งเสริมการนำเทคโนโลยีและนวัตกรรมมาประยุกต์ใช้ทั้งภาคการผลิต การตลาด การบริหารจัดการการเงิน และโลจิสติกส์ เชื่อมโยงเศรษฐกิจดิจิทัล ในการอำนวยความสะดวกทางการค้าการลงทุนด้วยระบบอิเล็กทรอนิกส์ และสนับสนุนการลงทุนเพื่อสร้างเศรษฐกิจและสังคมแห่งปัญญาและการเรียนรู้ มุ่งเน้นการพัฒนาธุรกิจเชิงสร้างสรรค์ การลงทุนที่ใช้เทคโนโลยีขั้นสูงและเป็นมิตรกับสิ่งแวดล้อม การประหยัดพลังงานและการใช้พลังงานทดแทน การลงทุนด้านการวิจัยและพัฒนาเชิงพาณิชย์ การจัดตั้งสำนักงานใหญ่ข้ามประเทศ บริษัทการค้าระหว่างประเทศ รวมทั้งการให้ความสำคัญเรื่องความรับผิดชอบต่อสังคมและการตอบแทนสู่สังคมขององค์กร และกิจการเพื่อสังคม

#### **๕.๒ การพัฒนาศักยภาพคนตามช่วงวัยและการปฏิรูประบบเพื่อสร้างสังคมสูงวัย**

**อย่างมีคุณภาพ ๑.การพัฒนาศักยภาพคนในทุกช่วงวัยให้สนับสนุนการเจริญเติบโตของประเทศ** โดยช่วงวัยเด็กตั้งแต่แรกเกิดให้มีพัฒนาการที่สมวัยในทุกด้าน วัยเรียน วัยรุ่นให้มีทักษะการเรียนรู้ ทักษะชีวิตสามารถอยู่ร่วมกับผู้อื่นภายใต้บริบทสังคมที่เป็นพหุวัฒนธรรม วัยแรงงานให้มีการพัฒนาระดับสมรรถนะฝีมือแรงงาน

เพื่อสร้างผลิตภาพเพิ่มให้กับประเทศ วัยผู้สูงอายุให้มีการทำงานที่เหมาะสมตามศักยภาพและประสบการณ์ มีรายได้ในการดำรงชีวิต มีการสร้างเสริมและฟื้นฟูสุขภาพเพื่อป้องกันหรือชะลอความทุพพลภาพและโรคเรื้อรังต่างๆ ที่จะก่อให้เกิดภาระแก่ปัจเจกบุคคล ครอบครัว และระบบบริการสุขภาพ **๒.การยกระดับคุณภาพการศึกษาและการเรียนรู้ให้มีคุณภาพ เท่าเทียมและทั่วถึง โดย** (๑) ปฏิรูประบบบริหารจัดการทางการศึกษา โดยปรับระบบบริหารจัดการการศึกษาใหม่เพื่อสร้างความรับผิดชอบต่อผลลัพธ์ (Accountability) (๒) ปฏิรูประบบการคลังด้านการศึกษา เพื่อเพิ่มคุณภาพและประสิทธิภาพการจัดการศึกษาโดยการจัดสรรงบประมาณตรงสู่ผู้เรียน ส่งเสริมการมีส่วนร่วมจากภาคเอกชนในการจัดการศึกษา (๓) พัฒนาคุณภาพครูทั้งระบบ ตั้งแต่กระบวนการผลิต สรรหา และการคัดเลือกให้ได้คนดีคนเก่ง รวมทั้งระบบการประเมินและรับรองคุณภาพที่เน้นผลลัพธ์จากตัวผู้เรียน และ (๔) ปฏิรูประบบการเรียนรู้ โดยมุ่งจัดการเรียนรู้เพื่อสร้างสมรรถนะกำลังคนทั้งระบบการศึกษาตั้งแต่ระดับปฐมศึกษาจนถึงการเรียนรู้ตลอดชีวิต พัฒนาสื่อเพื่อการเรียนรู้ ปรับหลักสูตรและผลิตกำลังคนให้สอดคล้องกับการเปลี่ยนแปลงและความต้องการของตลาด การวิจัยและการใช้เทคโนโลยีและสื่อเพื่อการเรียนรู้ **๓.การพัฒนาด้านสุขภาพ โดยส่งเสริมการพัฒนาเทคโนโลยีและนวัตกรรมทางการแพทย์** เพื่อรองรับการเป็นสังคมผู้สูงอายุทั้งในด้านผลิตภัณท์สุขภาพและที่อยู่อาศัยสำหรับผู้สูงอายุยกระดับการบริหารจัดการระบบสุขภาพเพื่อลดความเหลื่อมล้ำและสร้างความยั่งยืนในระยะยาว โดยพัฒนาระบบข้อมูลสารสนเทศเพื่อการบริหารทรัพยากรด้านสาธารณสุข บูรณาการระบบหลักประกันสุขภาพภาครัฐให้เกิดความเป็นเอกภาพในการบริหารจัดการและการใช้ทรัพยากร และส่งเสริมการอภิบาลระบบสุขภาพในรูปแบบเครือข่ายที่มีการใช้ทรัพยากรร่วมกัน พัฒนาศักยภาพของประเทศไทยสู่การเป็นศูนย์กลางสุขภาพนานาชาติทั้งในด้านศูนย์กลางบริการสุขภาพ (Medical Service Hub) ศูนย์กลางบริการเพื่อส่งเสริมสุขภาพ (Wellness Hub) ศูนย์กลางยาและผลิตภัณท์เพื่อสุขภาพ (Product Hub) และศูนย์กลางบริการวิชาการและงานวิจัย (Academic Hub) เพื่อนำรายได้กลับมาใช้ยกระดับคุณภาพบริการสาธารณสุขภายในประเทศรวมทั้งส่งเสริมการให้ความสำคัญกับมิติสุขภาพในทุกนโยบายสาธารณะ (Health in All Policies) เพื่อให้การขับเคลื่อนนโยบายของทุกภาคส่วนตระหนักถึงผลกระทบของนโยบายสาธารณะที่มีต่อสุขภาพของประชาชน **๔.การสร้างสภาพแวดล้อมและนวัตกรรมที่เอื้อต่อการดำรงชีพในสังคมสูงวัย** โดยการปรับปรุงสภาพแวดล้อมและความจำเป็นทางกายภาพให้เหมาะกับวัย และการพัฒนาระบบการดูแลผู้สูงอายุในรูปแบบที่หลากหลายทั้งในด้านการจัดบริการสุขภาพและสวัสดิการสังคมอย่างบูรณาการ โดยการมีส่วนร่วมของทุกภาคส่วนอย่างต่อเนื่องรวมทั้งพัฒนาชุมชนที่มีศักยภาพและความพร้อมให้เป็นต้นแบบของการดูแลผู้สูงอายุเพื่อขยายผลไปสู่ชุมชนอื่น ตลอดจนการพัฒนา นวัตกรรมในการใช้ชีวิตประจำวันสำหรับผู้สูงอายุ

**๕.๓ การลดความเหลื่อมล้ำทางสังคม ๑.การยกระดับรายได้และสร้างโอกาสในการประกอบอาชีพ** มุ่งเน้นการเพิ่มผลิตภาพแรงงาน โดยสนับสนุนให้แรงงานมีโอกาสเข้าถึงการเรียนรู้และพัฒนาทักษะฝีมือแรงงานอย่างมีมาตรฐาน ปรับโครงสร้างค่าจ้างแรงงานให้ชัดเจนและสะท้อนทักษะฝีมือแรงงานอย่างแท้จริง เร่งผลักดันให้การใช้ระบบมาตรฐานคุณวุฒิวิชาชีพและมาตรฐานฝีมือแรงงานในทางปฏิบัติอย่างเป็นรูปธรรม นอกจากนี้ เพิ่มผลิตภาพทางการผลิตของเกษตรกรรายย่อย โดยสนับสนุนการวิจัยและพัฒนาและการผลิตทางการเกษตรที่สอดคล้องกับพื้นที่ สร้างหลักประกันรายได้แทนการอุดหนุนด้านราคาสินค้าเกษตร ลดต้นทุนทางการเกษตรโดยสนับสนุนปัจจัยการผลิต **๒.การจัดบริการทางสังคมให้ทุกคนตามสิทธิขั้นพื้นฐาน และเน้นการสร้างภูมิคุ้มกันระดับปัจเจก** โดย (๑) พัฒนาระบบบริการสาธารณสุขให้มีคุณภาพและมีช่องทางการเข้าถึงอย่างหลากหลาย โดยเฉพาะระบบบริการสาธารณสุขและการศึกษาขั้นพื้นฐาน สวัสดิการสังคม และกระบวนการยุติธรรม (๒) สนับสนุนการจัดหาที่อยู่อาศัยของผู้มีรายได้น้อยและการเข้าถึง

ระบบสาธารณสุขโลก กำหนดเป็นนโยบายที่อยู่อาศัยแห่งชาติและเมืองน่าอยู่ พัฒนาโครงการที่อยู่อาศัย แก้ปัญหาชุมชนแออัดในเมืองโดยดำเนินการร่วมกับภาคธุรกิจเอกชน และ (๓) การจัดรูปแบบสวัสดิการพื้นฐานที่จำเป็นและเหมาะสมตามกลุ่มเป้าหมาย (Customized Welfare) ที่คำนึงถึงฐานะทางเศรษฐกิจและสังคมที่แตกต่างกัน โดยมีแนวทางการรับภาระค่าใช้จ่ายร่วมกัน (Cost Sharing) **๓.การสร้างความเสมอภาคในการเข้าถึงทรัพยากร** โดยปฏิรูปที่ดินเพื่อการเกษตร สนับสนุนให้เกษตรกรรายย่อยที่ไร้ที่ดินทำกินและยากจนได้มีที่ดินเป็นของตนเองหรือมีสิทธิทำกินในที่ดินปฏิรูประบบการบริหารจัดการน้ำอย่างเป็นระบบและเข้าถึงพื้นที่เป้าหมายได้อย่างแท้จริงด้วยการผลักดัน พรบ.ทรัพยากรน้ำ พ.ศ. .... และบูรณาการแผนงานและงบประมาณร่วมกันของหน่วยงาน และสร้างกระบวนการมีส่วนร่วม รวมทั้งปรับโครงสร้างภาษีที่เป็นธรรม เช่น ภาษีที่ดินและสิ่งปลูกสร้าง ภาษีมรดก และภาษีสิ่งแวดล้อม เป็นต้น **๔.การเข้าถึงกระบวนการยุติธรรมอย่างเสมอภาค** การคุ้มครองสิทธิขั้นพื้นฐาน และการเข้าถึงกระบวนการยุติธรรมอย่างเท่าเทียมโดยการเสริมศักยภาพและความเข้มแข็งด้านกฎหมายให้แก่ประชาชน รวมทั้งการปรับปรุงและบังคับใช้กฎหมายเพื่อลดปัญหาความเหลื่อมล้ำ เช่น กฎหมายป่าชุมชนกฎหมายภาษีมรดก กฎหมายที่ดิน เป็นต้น

**๕.๔ การรองรับการเชื่อมโยงภูมิภาคและความเป็นเมือง** **๑.การลงทุนด้านโครงสร้างพื้นฐานและสิ่งอำนวยความสะดวกของเมือง** เตรียมความพร้อมรองรับความเป็นเมือง ทั้งด้านการบริหารจัดการด้านผังเมืองด้านสาธารณสุขโลก สาธารณูปการ ระบบคมนาคมขนส่ง ระบบบริหารจัดการสิ่งแวดล้อม ระบบการศึกษาและระบบสาธารณสุขที่ได้มาตรฐาน มีคุณภาพ และเพียงพอต่อความต้องการของคนในเมือง รวมทั้งเสริมสร้างความสามารถในการบริหารจัดการเมืองตามระดับการพัฒนา **๒.การพัฒนาด้านการขนส่งและโลจิสติกส์เชื่อมโยงกับเพื่อนบ้าน** ส่งเสริมและเร่งรัดการพัฒนากระบวนการบริหารจัดการโลจิสติกส์ของประเทศเพื่อเพิ่มความสามารถในการแข่งขันของประเทศทั้งด้านการค้า การลงทุน และการบริการ โดยคำนึงถึงการเป็นมิตรต่อสิ่งแวดล้อม (Green Logistics) สนับสนุนให้เกิดความร่วมมือในห่วงโซ่อุปทาน และปรับปรุงกฎหมาย กฎระเบียบ รวมทั้งปรับลดกระบวนการด้านอำนวยความสะดวกทางการค้า ขนส่ง และโลจิสติกส์ให้มีความสะดวกและมีประสิทธิภาพต่อภาคธุรกิจอย่างแท้จริง **๓.การส่งเสริมการลงทุน การค้าชายแดน และการจัดตั้งเขตพัฒนาเศรษฐกิจพิเศษ** ให้ความสำคัญกับนโยบายส่งเสริมการลงทุนและการค้าชายแดนเพื่อดึงดูดให้นักลงทุนในภูมิภาคเข้ามาลงทุนในไทยและประเทศเพื่อนบ้าน รวมทั้งส่งเสริมการจัดตั้งเขตพัฒนาเศรษฐกิจพิเศษในพื้นที่ชายแดนโดยให้ความสำคัญกับการลงทุนโครงสร้างพื้นฐาน การส่งเสริมการลงทุนและสิทธิประโยชน์ การบริหารจัดการแรงงานต่างด้าว และการให้บริการจุดเดียวเบ็ดเสร็จ เพื่อช่วยอำนวยความสะดวกด้านการค้าชายแดนและการผ่านแดนระหว่างไทยกับประเทศในภูมิภาคมากขึ้น

**๕.๕ การสร้างความเจริญเติบโตทางเศรษฐกิจและสังคมอย่างเป็นมิตรกับสิ่งแวดล้อม**  
**๕.๕.๑ การรักษาทุนทางธรรมชาติเพื่อการเติบโตสีเขียว ใช้ประโยชน์จากทุนธรรมชาติ** โดยคำนึงถึงขีดจำกัดและศักยภาพในการฟื้นตัว ปกป้องรักษาทรัพยากรป่าไม้ โดยสนธิกำลังของทุกภาคส่วนนาระบบสารสนเทศมาใช้ในการบริหารจัดการ บังคับใช้กฎหมายอย่างมีประสิทธิภาพและเป็นธรรม เพิ่มพื้นที่ป่าไม้โดยส่งเสริมการปลูกไม้มีค่าทางเศรษฐกิจระยะยาว อนุรักษ์และใช้ประโยชน์ความหลากหลายทางชีวภาพอย่างยั่งยืนและแบ่งปันผลประโยชน์อย่างเป็นธรรม รวมทั้งผลักดันแนวทางการประเมินมูลค่าของระบบนิเวศและการสร้างรายได้จากการอนุรักษ์ จัดสรรที่ดินให้แก่ผู้ยากไร้ กระจายการถือครองที่ดิน จัดทำฐานข้อมูลที่ดินเพื่อการบริหารจัดการอย่างเป็นระบบ การจัดเก็บภาษีที่ดินในอัตราก้าวหน้า กำหนดเพดานการถือครองที่ดินที่เหมาะสม และกำหนดมาตรการป้องกันการถือครองที่ดินของคนต่างชาติ บริหารจัดการน้ำเพื่อให้เกิดความยั่งยืน

/บูรณา...

บูรณาการระหว่างหน่วยงานอย่างเป็นระบบ สร้างศูนย์ข้อมูลทรัพยากรน้ำ จัดตั้งองค์กรบริหารจัดการน้ำในระดับพื้นที่ เช่น คณะกรรมการลุ่มน้ำ และองค์กรผู้นำ คุ่มครองทรัพยากรทางทะเลและชายฝั่ง ลดความขัดแย้งเชิงนโยบายระหว่างการพัฒนาโครงสร้างพื้นฐาน การท่องเที่ยว การประมง และวิถีชีวิตของชุมชนบริหารจัดการแร่ โดยกำหนดปริมาณที่เหมาะสมในการนำแร่มาใช้ประโยชน์ คำนึงถึงความจำเป็นและมูลค่าในอนาคต บังคับใช้มาตรการควบคุมผลกระทบจากการทำเหมืองแร่ที่ก่อมลพิษต่อสภาพแวดล้อมและสุขภาพอนามัยของประชาชน

**๒.การส่งเสริมการบริโภคที่เป็นมิตรกับสิ่งแวดล้อม** สร้างระบบหมุนเวียนวัสดุที่ใช้แล้วที่มีประสิทธิภาพ ขับเคลื่อนสู่ Zero Waste Society ผ่านมาตรการต่างๆ เช่น การปฏิรูประบบภาษีและค่าธรรมเนียมเพื่อสิ่งแวดล้อม การศึกษาเพื่อสิ่งแวดล้อม มาตรฐานและฉลากสินค้า เป็นต้น

**๓.การส่งเสริมการผลิต การลงทุน และการสร้างงานสีเขียว** เพื่อยกระดับประเทศสู่เศรษฐกิจและสังคมที่เป็นมิตรกับสิ่งแวดล้อม พัฒนาคลัสเตอร์อุตสาหกรรมสีเขียว ส่งเสริมผู้ประกอบการให้สามารถปรับระบบห่วงโซ่อุปทานหรือห่วงโซ่มูลค่าที่เป็นมิตรกับสิ่งแวดล้อม (Green Supply Chain/Green Value Chain) ส่งเสริมการทำการเกษตรกรรมยั่งยืน รวมทั้งส่งเสริมภาคบริการที่มีผลกระทบต่อสิ่งแวดล้อมน้อย เพื่อให้ประเทศไทยมีศักยภาพให้มีบทบาทมากขึ้นในการขับเคลื่อนเศรษฐกิจ

**๔.การจัดการมลพิษและรักษาคุณภาพสิ่งแวดล้อม** ด้วยการเร่งรัดการควบคุมมลพิษทั้งทางอากาศ ชยะ น้ำเสีย และของเสียอันตราย ที่เกิดจากการผลิตและบริโภค เพื่อสร้างคุณภาพสิ่งแวดล้อมที่ดีให้กับประชาชน เร่งรัดแก้ไขปัญหาการจัดการขยะเป็นลำดับแรก โดยส่งเสริมให้เกิดกลไกการคัดแยกขยะเพื่อนำกลับมาใช้ใหม่ให้มากที่สุดเร่งกำจัดขยะมูลฝอยตกค้างสะสมในสถานที่กำจัดในพื้นที่วิกฤต สร้างรูปแบบการจัดการขยะมูลฝอยและของเสียอันตรายที่เหมาะสม เน้นการแปรรูปเป็นพลังงาน สร้างวินัยของคนในชาติมุ่งสู่การจัดการที่ยั่งยืน โดยให้ความรู้แก่ประชาชน และการบังคับใช้กฎหมาย

**๕.การพัฒนาความร่วมมือด้านสิ่งแวดล้อมระหว่างประเทศ** ผลักดันการจัดทำแผนแม่บทการบริหารจัดการทรัพยากรธรรมชาติและสิ่งแวดล้อมของอาเซียน หาแนวทางการร่วมมือกับอาเซียนและอนุภูมิภาคลุ่มน้ำโขงในประเด็นการขนส่งข้ามพรมแดน การเคลื่อนย้ายแรงงาน การบริหารจัดการพลังงานและการบริหารจัดการทรัพยากรธรรมชาติ

**๖.การเพิ่มขีดความสามารถในการปรับตัวเพื่อรองรับการเปลี่ยนแปลงสภาพภูมิอากาศและการบริหารจัดการเพื่อลดความเสี่ยงด้านภัยพิบัติ** เพิ่มขีดความสามารถในการรับมือและปรับตัวต่อการเปลี่ยนแปลงสภาพภูมิอากาศ เพิ่มศักยภาพในการลดการปล่อยก๊าซเรือนกระจกให้กับทุกภาคส่วน ส่งเสริมการวิจัยและพัฒนาทางวิทยาศาสตร์ เทคโนโลยี และนวัตกรรมเพื่อลดผลกระทบและปรับตัวต่อการเปลี่ยนแปลงสภาพภูมิอากาศ พัฒนาระบบฐานข้อมูลและระบบการเตือนภัย ตลอดจนส่งเสริมความร่วมมือระหว่างประเทศด้านการเปลี่ยนแปลงสภาพภูมิอากาศและภัยพิบัติทางธรรมชาติ ให้ความสำคัญกับการป้องกันน้ำท่วม วางแผนป้องกันเมืองและพื้นที่ชายฝั่ง พัฒนาเมืองที่สามารถปรับตัวและยืดหยุ่นต่อการเปลี่ยนแปลงสภาพภูมิอากาศ (Climate Resilience City) การให้บริการของระบบนิเวศ ส่งเสริมการลงทุนของภาคเอกชนในการรับมือภัยพิบัติโดยสร้างแนวป้องกันตามธรรมชาติ และการจัดทำแผนธุรกิจต่อเนื่อง รวมทั้งการพัฒนากระบวนการจัดการภัยพิบัติให้มีประสิทธิภาพพร้อมรองรับแนวโน้มการเกิดภัยพิบัติที่รุนแรงในอนาคต

**๕.๖ การบริหารราชการแผ่นดินที่มีประสิทธิภาพ**

**๑.การสร้างความโปร่งใสในทุก** ขั้นตอนของการปฏิบัติราชการ โดยให้มีช่องทางให้ทุกภาคส่วนสามารถเข้าถึง เข้าตรวจสอบข้อมูลของภาคราชการและร้องเรียนได้ เช่น ข้อมูลการประกวดราคาจัดซื้อ จัดจ้างโครงการของทางราชการ ข้อมูลการประมูลโครงการ ผู้ชนะการประมูลและราคาปิดประมูลข้อมูลความก้าวหน้าตามกระบวนการยุติธรรม เช่น คดีที่ไม่ดำเนินการตามหลักธรรมาภิบาล คดีทุจริตคอร์รัปชันและคดีที่ประชาชนให้ความสนใจในแต่ละยุคสมัย ฯลฯ

๒.การพัฒนาบุคลากรภาครัฐให้มีความเป็นมืออาชีพและเพียงพอต่อการขับเคลื่อนภารกิจภาครัฐร่วมกับภาคเอกชน และภาคประชาสังคมที่เปลี่ยนแปลงไป เพื่อให้ระบบราชการเล็กกะทัดรัดแต่มีความคล่องตัวและมีประสิทธิภาพสูง

๓.การสร้างรูปแบบการพัฒนา อปท. ให้เหมาะสม สามารถรับมือการเปลี่ยนแปลงทางด้านเศรษฐกิจ สังคมและสิ่งแวดล้อม รวมทั้งเป็นแกนหลักในการประสานเครือข่ายและเชื่อมโยงภาคส่วนต่างๆ ในระดับพื้นที่ได้อย่างมีประสิทธิภาพ

๔.การสร้างระบบตรวจสอบ ติดตามและประเมินผลที่มีประสิทธิภาพ สร้างผลงานที่มีคุณภาพ รวดเร็ว และน่าเชื่อถือ สามารถเป็นเครื่องมือให้กับคณะรัฐมนตรีประกอบการตัดสินใจในเชิงนโยบายได้ โดยเฉพาะอย่างยิ่งการติดตาม ประเมินผลโครงการใหญ่ๆ ที่มีการใช้จ่ายงบประมาณเป็นจำนวนมาก และเป็นโครงการที่มีผลกระทบในวงกว้าง

**๓.แผนพัฒนาภาค/แผนพัฒนากลุ่มจังหวัด/แผนพัฒนาจังหวัด**

**๓.๑ แผนพัฒนาภาคใต้**

**เป้าหมายเชิงยุทธศาสตร์** “ภาคใต้เป็นเมืองท่องเที่ยวพักผ่อนตากอากาศระดับโลก เป็นศูนย์กลางผลิตภัณฑ์ยางพาราและปาล์มน้ำมันของประเทศ และเมืองเศรษฐกิจเชื่อมโยงการค้าการลงทุนกับภูมิภาคอื่นของโลก”

**วัตถุประสงค์**

๑. เพื่อพัฒนาการท่องเที่ยวของภาคใต้เป็นแหล่งท่องเที่ยวคุณภาพชั้นนำของโลก
๒. เพื่อพัฒนาอุตสาหกรรมการแปรรูปยางพาราและปาล์มน้ำมันแห่งใหม่ของภาคและเป็นมิตรกับสิ่งแวดล้อม
๓. เพื่อพัฒนาสินค้าเกษตรและอุตสาหกรรมเกษตรตลอดห่วงโซ่คุณค่าและเป็นมิตรกับสิ่งแวดล้อม
๔. เพื่อพัฒนาโครงสร้างพื้นฐานสนับสนุนการท่องเที่ยว การพัฒนาเขตอุตสาหกรรมและการเชื่อมโยงการค้าโลก
๕. เพื่อพัฒนาพื้นที่เศรษฐกิจใหม่ที่ก่อให้เกิดการกระจายกิจกรรมทางเศรษฐกิจและสร้างโอกาสในการสร้างรายได้ให้แก่ชุมชน

**เป้าหมาย**

๑. อัตราการเจริญเติบโตทางเศรษฐกิจของภาคใต้ขยายตัวเพิ่มขึ้น
  ๒. สัมประสิทธิ์ความไม่เสมอภาค (Gini Coefficient) ในการกระจายรายได้ภาคใต้ลดลง
- ตัวชี้วัดและค่าเป้าหมาย**

ตัวชี้วัด	ค่าฐาน	ค่าเป้าหมาย				
		๒๕๖๒	๒๕๖๓	๒๕๖๔	๒๕๖๕	๒๕๖๒-๒๕๖๕
อัตราการเจริญเติบโตทางเศรษฐกิจของภาคใต้	๗๓๖,๖๗๓ ล้านบาท (CVM ปี ๒๕๕๙)	ไม่ต่ำกว่าร้อยละ ๔.๘	ไม่ต่ำกว่าร้อยละ ๔.๘	ไม่ต่ำกว่าร้อยละ ๔.๘	ไม่ต่ำกว่าร้อยละ ๔.๘	ไม่ต่ำกว่าร้อยละ ๔.๘
สัมประสิทธิ์ความไม่เสมอภาค (Gini Coefficient) ในการกระจายรายได้ภาคใต้	๐.๔๒ (ปี ๒๕๖๐)	ลดลงต่ำกว่า ๐.๔๒	ลดลงต่ำกว่า ๐.๔๒	ลดลงต่ำกว่า ๐.๔๒	ลดลงต่ำกว่า ๐.๔๒	ลดลงต่ำกว่า ๐.๔๒

หมายเหตุ: ค่าเป้าหมาย GRP ภาค คำนวณจากค่าเป้าหมายประเทศ

## ยุทธศาสตร์การพัฒนา

ยุทธศาสตร์ที่ ๑ พัฒนาการท่องเที่ยวของภาคให้เป็นแหล่งท่องเที่ยวคุณภาพชั้นนำของโลก

แนวทางการพัฒนา

- ๑) ยกกระดับมาตรฐานบริการและส่งเสริมธุรกิจต่อเนื่องในแหล่งท่องเที่ยวที่มีชื่อเสียงของภาค
- ๒) พัฒนาและสนับสนุนรูปแบบการท่องเที่ยวเรือสำราญ และการท่องเที่ยวเชิงอาหาร
- ๓) พัฒนาเมืองท่องเที่ยวหลัก (ภูเก็ต) ให้เป็นเมืองอัจฉริยะ (Smart City) และมีระบบขนส่งมวลชน (Monorail)
- ๔) พัฒนาแหล่งท่องเที่ยวบนบกบริเวณตอนในของภาคเชื่อมโยงกับแหล่งท่องเที่ยวทางทะเลที่มีชื่อเสียง
- ๕) พัฒนากิจกรรมและบริการท่องเที่ยวรูปแบบใหม่ให้มีความหลากหลายเพื่อสร้างมูลค่าให้กับการท่องเที่ยวที่สำคัญของภาค
- ๖) ส่งเสริมการท่องเที่ยวชุมชนให้มีความเข้มแข็งและสอดคล้องกับศักยภาพของพื้นที่

ยุทธศาสตร์ที่ ๒ พัฒนาอุตสาหกรรมการแปรรูปยางพาราและปาล์มน้ำมันแห่งใหม่ของประเทศ

แนวทางการพัฒนา

- ๑) พัฒนาเขตอุตสาหกรรมแปรรูปยางพาราขนาดใหญ่-สะเดา ที่ครบวงจรและเป็นมิตรกับสิ่งแวดล้อม
- ๒) พัฒนาเขตอุตสาหกรรมโอเลโอเคมีคอลแบบวงจรในจังหวัดกระบี่ สุราษฎร์ธานี และชุมพร
- ๓) พัฒนาและสนับสนุนการใช้เทคโนโลยีชีวภาพและนวัตกรรมในการผลิตภาคเกษตร

ยุทธศาสตร์ที่ ๓ พัฒนาการผลิตสินค้าเกษตรหลักของภาคและสร้างความเข้มแข็งสถาบันเกษตรกร

แนวทางการพัฒนา

- ๑) ยกกระดับการผลิตสินค้าเกษตรที่เป็นอัตลักษณ์ที่เหมาะสมกับศักยภาพพื้นที่ของภาค
- ๒) ยกกระดับอุตสาหกรรมการเพาะเลี้ยงกุ้งและสัตว์น้ำชายฝั่งและการทำอุตสาหกรรมประมงทะเลที่ได้มาตรฐานสากล
- ๓) ส่งเสริมการทำเกษตรแบบผสมผสาน
- ๔) ส่งเสริมให้มีการใช้เทคโนโลยีและนวัตกรรมในการผลิตและบริหารจัดการฟาร์มอย่างเป็นระบบ
- ๕) สร้างความเข้มแข็งให้กลุ่มเกษตรกรและชุมชน

ยุทธศาสตร์ที่ ๔ พัฒนาโครงสร้างพื้นฐานสนับสนุนการท่องเที่ยว การพัฒนาเขตอุตสาหกรรมและการเชื่อมโยงการค้าโลก

แนวทางการพัฒนา

- ๑) พัฒนาโครงข่ายคมนาคมขนส่งเชื่อมโยงการพัฒนาแหล่งท่องเที่ยวชั้นนำแห่งใหม่กับแหล่งท่องเที่ยวที่มีชื่อเสียง
- ๒) พัฒนาและสนับสนุนทำเรื่องสำราญในจังหวัดภูเก็ต
- ๓) พัฒนาระบบโครงสร้างพื้นฐานสนับสนุนการพัฒนาเขตอุตสาหกรรมแปรรูปยางพาราหาดใหญ่-สะเดา
- ๔) พัฒนาโครงสร้างพื้นฐานเชื่อมโยงภาคใต้กับเส้นทางการค้าโลก

ยุทธศาสตร์ที่ ๕ อนุรักษ์ ป่าไม้ และบริหารจัดการทรัพยากรธรรมชาติและสิ่งแวดล้อมอย่างเป็นระบบ เพื่อเป็นฐานรากพัฒนาที่ยั่งยืน

แนวทางการพัฒนา

- ๑) เพิ่มประสิทธิภาพการจัดการฐานทรัพยากรให้มีความอุดมสมบูรณ์
- ๒) วางระบบป้องกันและแก้ไขปัญหาการบริหารจัดการน้ำอย่างเป็นระบบ
- ๓) ส่งเสริมการให้พลังงานทดแทนและเพิ่มประสิทธิภาพการใช้พลังงานเพื่อสร้างความมั่นคงด้านพลังงาน
- ๔) บริหารจัดการและแก้ไขปัญหาสิ่งแวดล้อมอย่างเป็นระบบ

ยุทธศาสตร์ที่ ๖ พัฒนาพื้นที่ระเบียงเศรษฐกิจภาคใต้อย่างยั่งยืน

แนวทางการพัฒนา

- ๑) พัฒนาประตูการค้าฝั่งตะวันตก (Western Gateway)
- ๒) พัฒนาประตูสู่การท่องเที่ยวอ่าวไทยและอันดามัน (Royal Coast & Andaman Route)
- ๓) พัฒนาอุตสาหกรรมฐานชีวภาพและการแปรรูปการเกษตรมูลค่าสูง (Bio-Based & Processed Agricultural Products)
- ๔) การอนุรักษ์ทรัพยากรธรรมชาติ การส่งเสริมวัฒนธรรม และการพัฒนาเมืองน่าอยู่ (Green Culture & Livable Cities)

๓.๒ แผนพัฒนากลุ่มจังหวัดภาคใต้ฝั่งอ่าวไทย

“ศูนย์กลางการเกษตร การค้า การลงทุนการท่องเที่ยวนานาชาติ โลจิสติกส์ที่สมบูรณ์ สิ่งแวดล้อมที่ยั่งยืน และสังคมคุณภาพ”

นิยามเป้าหมาย

ศูนย์กลางการเกษตร	หมายถึง เป็นศูนย์กลางด้านการเกษตร อุตสาหกรรมที่เกี่ยวข้องที่กลุ่มจังหวัดมีศักยภาพ เช่น ยางพารา ปาล์มน้ำมัน ข้าว ผลไม้ สมุนไพร การประมง ปศุสัตว์ ทั้งด้านการผลิต แปรรูป การตลาด เพื่อสร้างมูลค่าเพิ่มทางเศรษฐกิจ รวมถึงการส่งเสริมการปลูกไม้เศรษฐกิจและการพัฒนาบุคลากรด้านการเกษตร
-------------------	---

การค้า การลงทุน	หมายถึง เป็นศูนย์กลางการค้า การลงทุน ด้านการบริหารจัดการ การตลาดในสินค้า และบริการอย่างครบวงจรที่เชื่อมโยงการค้า การลงทุนระหว่างประเทศ
ศูนย์กลางการท่องเที่ยวนานาชาติ	หมายถึง การมีความโดดเด่นสถานที่ท่องเที่ยว สถานที่ท่องเที่ยวระดับนานาชาติและความหลากหลายของรูปแบบการท่องเที่ยว
โลจิสติกส์ที่สมบูรณ์	หมายถึง การมีระบบคมนาคมที่เชื่อมโยงทั้งทางบก ทางอากาศและทางน้ำ และการพัฒนาระบบเครือข่าย การสื่อสาร สารสนเทศและพลังงาน เพื่อเป็นปัจจัยพื้นฐานที่สนับสนุน การพัฒนาต่าง ๆ ของกลุ่มจังหวัดได้อย่างมีประสิทธิภาพ
สิ่งแวดล้อมยั่งยืน	หมายถึง การพัฒนาในทุกด้านของกลุ่มจังหวัด จะต้องไม่สร้างปัญหาต่อทรัพยากรธรรมชาติสิ่งแวดล้อม รวมทั้งต้องมียุทธศาสตร์การพัฒนาการอนุรักษ์ ป่าไม้ เพื่อป้องกัน และการแก้ไขปัญหาทรัพยากรธรรมชาติ สิ่งแวดล้อม และภัยพิบัติทางธรรมชาติที่มีอยู่
สังคมคุณภาพ	หมายถึง การดำเนินภารกิจของกลุ่มจังหวัดภาคใต้ฝั่งอ่าวไทยในประเด็น ยุทธศาสตร์ต่าง ๆ โดยน้อมนำหลักปรัชญาเศรษฐกิจพอเพียงเป็นแนวทาง และคงอัตลักษณ์ของความเป็นไทย ความเป็นวัฒนธรรมท้องถิ่นรวมถึง ภูมิปัญญา เพื่อมุ่งสู่การเป็นสังคมคุณภาพ ประชาชนมีคุณภาพชีวิตที่ดี

### เป้าประสงค์รวม

๑. กลุ่มจังหวัดเป็นศูนย์กลาง การผลิตและแปรรูป ยางพารา ปาล์มน้ำมัน ข้าว ไม้ผล สมุนไพร การเพาะเลี้ยงสัตว์น้ำเศรษฐกิจ และการเลี้ยงสัตว์เศรษฐกิจที่มีความโดดเด่นในพื้นที่
๒. กลุ่มจังหวัดมีมูลค่าการค้า การลงทุนที่เพิ่มขึ้น
๓. กลุ่มจังหวัดเป็นสถานที่ท่องเที่ยวนานาชาติ ที่มีคุณภาพ และมีความหลากหลายของรูปแบบการท่องเที่ยว
๔. มีระบบโครงสร้างพื้นฐาน และระบบโลจิสติกส์ที่มีศักยภาพในการรองรับการพัฒนาต่าง ๆ ของกลุ่มจังหวัด
๕. กลุ่มจังหวัดมีทรัพยากรธรรมชาติที่สมบูรณ์ มีสิ่งแวดล้อม ประชาชนมีคุณภาพชีวิตและสภาพสังคมที่ดี

### ประเด็นการพัฒนา

- ประเด็นยุทธศาสตร์ที่ ๑ การพัฒนาการเกษตร ด้านการผลิต แปรรูป การตลาดและ การบริหารจัดการพืชเศรษฐกิจหลัก (ปาล์มน้ำมัน ยางพารา ข้าว ไม้ผล สมุนไพร) การประมง และปศุสัตว์
- ประเด็นยุทธศาสตร์ที่ ๒ การส่งเสริมการค้า การลงทุน การบริหารจัดการ การตลาด ในสินค้า และบริการอย่างครบวงจร ที่เชื่อมโยงการค้า การลงทุนระหว่างประเทศ
- ประเด็นยุทธศาสตร์ที่ ๓ การพัฒนาสู่การเป็นเมืองท่องเที่ยวระดับนานาชาติที่มีความหลากหลายของรูปแบบการท่องเที่ยวที่มีคุณภาพอย่างยั่งยืน
- ประเด็นยุทธศาสตร์ที่ ๔ การพัฒนาระบบโครงสร้างพื้นฐาน การขนส่ง โลจิสติกส์ พลังงาน ระบบเครือข่าย การสื่อสาร สารสนเทศ เพื่อรองรับการพัฒนาของกลุ่มจังหวัด

ประเด็นยุทธศาสตร์ที่ ๕ การพัฒนาสู่การเป็นเมืองสีเขียว และสังคมคุณภาพ  
ตัวชี้วัดและแนวทางการพัฒนา

ประเด็นยุทธศาสตร์	ตัวชี้วัด	แนวทางการพัฒนา
<b>ประเด็นยุทธศาสตร์ที่ ๑</b> การพัฒนาการเกษตร ด้านการผลิต แปรรูป การตลาดและ การบริหารจัดการพืชเศรษฐกิจหลัก (ปาล์มน้ำมัน ยางพารา ข้าว ไม้ผล สมุนไพร) การประมง และปศุสัตว์	๑) ผลิตภัณฑั่มวลรวมกลุ่ม จังหวัดที่แท้จริง (GPP) ภาคเกษตรกรรมเพิ่มขึ้น ๒% จากค่าฐาน ๒)ผลิตภัณฑั่มวลรวมกลุ่ม จังหวัดที่แท้จริง (GPP) สาขาอุตสาหกรรมเพิ่มขึ้น ๖% จากค่าฐาน	๑.๑.๑ บริหารจัดการพืชเศรษฐกิจ (ยางพารา ปาล์มน้ำมัน ข้าว ไม้ผล สมุนไพร) อย่างครบวงจร (การผลิตขั้นต้น การวิจัย การแปรรูป การหาช่องทาง การตลาด) เพื่อสร้างมูลค่าเพิ่มและลด ต้นทุนการผลิตรวมทั้งส่งเสริมการ ขยับเคลื่อนในการเป็น Oil Palm City ๑.๑.๒ ส่งเสริมการบริหารจัดการประมง และปศุสัตว์ให้ได้มาตรฐานสากล ครบ วงจร โดยใช้เทคโนโลยีและนวัตกรรมใหม่ เพื่อสามารถแข่งขันกับผู้ผลิตอื่น ๆ ใน กลุ่มประชาคมอาเซียน ๑.๑.๓ ส่งเสริมการปลูกไม้เศรษฐกิจ การ สร้างแบรนด์ผลผลิตผลไม้เศรษฐกิจ และ ส่งเสริมการปลูกพืชแบบผสมผสานของ กลุ่มจังหวัด ๑.๑.๔ ส่งเสริมการพัฒนาเกษตรอินทรีย์ เกษตรปลอดภัย ๑.๑.๕ ส่งเสริมการพัฒนาบุคลากรด้าน การเกษตร
<b>ประเด็นยุทธศาสตร์ที่ ๒</b> การส่งเสริมการค้า การลงทุน การบริหารจัดการ การตลาด ใน สินค้า และบริการอย่างครบวงจร ที่เชื่อมโยงการค้า การลงทุน ระหว่างประเทศ	๑)ผลิตภัณฑั่มวลรวมกลุ่ม จังหวัดที่แท้จริง (GPP) ภาคการค้าเพิ่มขึ้น ๒% จากค่าฐาน ราก	๒.๑.๑ พัฒนาการค้าการลงทุนและพื้นที่ เขตพัฒนาเศรษฐกิจพิเศษ รวมทั้งส่งเสริม ด้านการค้าชายแดน ๒.๑.๒ ส่งเสริมการพัฒนาระบบตลาด ดิจิทัล ๒.๑.๓ ส่งเสริมการพัฒนาด้านการค้าเพื่อ เชื่อมโยงระเปียงเศรษฐกิจภาคใต้

/ประเด็น...

ประเด็นยุทธศาสตร์	ตัวชี้วัด	แนวทางการพัฒนา
<p><b>ประเด็นยุทธศาสตร์ที่ ๓</b> การพัฒนาสู่การเป็นเมืองท่องเที่ยวระดับนานาชาติที่มีความหลากหลายของรูปแบบการท่องเที่ยวที่มีคุณภาพอย่างยั่งยืน</p>	<p>๑) ร้อยละของรายได้จากการท่องเที่ยวเพิ่มขึ้น ๑๐% จากค่าฐาน</p>	<p>๓.๑.๑ เพิ่มสถานที่ท่องเที่ยวและกิจกรรมการท่องเที่ยวที่หลากหลายและสร้างเอกลักษณ์จากการท่องเที่ยว</p> <p>๓.๑.๒ การพัฒนาแหล่งท่องเที่ยวรูปแบบใหม่ที่สอดคล้องกับแนวโน้มการท่องเที่ยวใหม่ ๆ เช่น ส่งเสริมกิจกรรม MICE การท่องเที่ยวเชิงกีฬา เชิงสุขภาพ เชิงเกษตร เชิงผจญภัยแบบ Smart City Tourism รวมทั้งการท่องเที่ยวชุมชน OTOP และ OTOP นวัตกรรม บันจายา ทรัพยากร ประเพณี วัฒนธรรม ที่เป็นอัตลักษณ์ของพื้นที่ เพื่อเชื่อมโยงการท่องเที่ยว ของกลุ่มจังหวัด ทั้งทางบกและทางทะเลและรองรับ Thailand riviera ในพื้นที่ภาคใต้</p> <p>๓.๑.๓ พัฒนาระบบส่งเสริมดูแลสุขภาพและระบบรักษาความปลอดภัยในชีวิตและทรัพย์สินทั้งทางบก ทางน้ำ ทางอากาศ ของนักท่องเที่ยว</p> <p>๓.๑.๔ บริหารจัดการ ทรัพยากรธรรมชาติและสิ่งแวดล้อมเพื่อส่งเสริม พัฒนาแหล่งท่องเที่ยวและชุมชนเมืองอย่างยั่งยืน</p> <p>๓.๑.๕ ส่งเสริมการท่องเที่ยวชุมชน บนฐานทรัพยากร ประเพณี วัฒนธรรม ที่เป็นอัตลักษณ์ของพื้นที่</p> <p>๓.๑.๖ พัฒนาบุคลากรด้านการท่องเที่ยวในด้านองค์ความรู้และทักษะที่เกี่ยวข้องกับการท่องเที่ยว</p> <p>๓.๑.๘ พัฒนาตลาดการท่องเที่ยว</p> <p>๓.๑.๙ การพัฒนา Logistic เพื่อการเชื่อมโยงการท่องเที่ยว อันดามัน อ่าวไทย และการท่องเที่ยวเมืองรอง</p>

/ประเด็น...

ประเด็นยุทธศาสตร์	ตัวชี้วัด	แนวทางการพัฒนา
ประเด็นยุทธศาสตร์ที่ ๔ การพัฒนาระบบโครงสร้างพื้นฐาน การขนส่ง โลจิสติกส์ พลังงาน ระบบเครือข่าย การสื่อสาร สาธารณสุข เพื่อรองรับการพัฒนาของกลุ่มจังหวัด	๑)ผลิตภัณฑ์มวลรวมกลุ่มจังหวัด (GPP) สาขาการขนส่ง สถานที่เก็บสินค้าและการคมนาคม เพิ่มขึ้น ๑๐% จากค่าฐาน	๔.๑.๑ พัฒนาโครงข่ายการคมนาคมโลจิสติกส์รวมทั้งพัฒนาโครงข่ายระบบสารสนเทศเพื่อรองรับการขยายตัวของพื้นที่เขตเศรษฐกิจและการท่องเที่ยว ๔.๑.๒ ส่งเสริมการใช้พลังงานอย่างมีประสิทธิภาพและสรรหาพลังงานทดแทนเพื่อความยั่งยืนของพลังงาน
ประเด็นยุทธศาสตร์ที่ ๕ การพัฒนาสู่การเป็นเมืองสีเขียว และสังคมคุณภาพ	๑)ผลิตภัณฑ์มวลรวมกลุ่มจังหวัดที่แท้จริง (GPP) สาขาการบริการด้านสุขภาพและสังคมเพิ่มขึ้น ๑๓% ๒)สถานการณ์การกัดเซาะชายฝั่งทะเลของกลุ่มจังหวัดลดลง ๔% จากค่าฐาน	๕.๑.๑ อนุรักษ์ ฟื้นฟูและแก้ไขปัญหารวมทั้งเพิ่มประสิทธิภาพการบริหารจัดการการใช้ ๕.๑.๒ เพิ่มความปลอดภัย ลดความเสี่ยง จากภัยพิบัติและสาธารณภัย ๕.๑.๓ พัฒนาศักยภาพบุคลากรทุกช่วงวัย เพื่อรองรับการเปลี่ยนแปลงของสังคมในปัจจุบัน ๕.๑.๔ ส่งเสริมการบริหารผลกระทบจากการพัฒนาเพื่อความยั่งยืน ๕.๑.๕ พัฒนาศักยภาพประชาชนไปสู่สังคมคุณภาพ

### ๓.๓ แผนพัฒนาจังหวัดนครศรีธรรมราช

๑.เป้าหมายการพัฒนาจังหวัด (วิสัยทัศน์) “นครแห่งอารยธรรม นำอยู่น่าเที่ยว การเกษตรและอุตสาหกรรมยั่งยืน”

#### คำนิยามวิสัยทัศน์

คำจากวิสัยทัศน์	หมายถึง
นครแห่งอารยธรรม	นครศรีธรรมราชเมืองที่มีความหลากหลายทางศาสนา พลเมืองอยู่ร่วมกันอย่างเอื้ออาทร มีแหล่งบ่มเพาะบุคคลด้วยด้วยสถาบันการเรียนรู้ทั้งในและนอกระบบ และมีประเพณี วัฒนธรรมที่สืบทอดอย่างยาวนาน
นำอยู่น่าเที่ยว	เมืองที่ปลอดภัยจากอาชญากรรม อุบัติภัย ภัยพิบัติทางธรรมชาติ ชุมชนเข้มแข็ง เป็นที่อยู่อาศัยชั้นดี และประชาชนมีความสุข มีสุขภาพอนามัยดี ชุมชนมีความมั่นคงทางอาหารสูง เป็นเมืองอาหารปลอดภัย เมืองสีเขียวที่เป็นมิตรกับสิ่งแวดล้อม เมืองพลังงานสะอาด เมืองที่มีการจัดการทรัพยากรธรรมชาติ น้ำ การบริหารจัดการสิ่งแวดล้อมอย่างยั่งยืน เมืองที่มีระบบสาธารณสุขไปโรค ระบบคมนาคมที่เชื่อมโยงทั้งทางบก ทางราง ทางน้ำ ทางอากาศอย่างครบวงจร ระบบโลจิสติกส์ได้มาตรฐาน ประชาชนมีความเป็นเจ้าบ้านที่ดี และเป็นคนมีอัธยาศัยไมตรีที่ดี เป็นเมืองแห่งท่องเที่ยวที่อบอุ่น

คำจากวิสัยทัศน์	หมายถึง
<p><b>การเกษตรและอุตสาหกรรมยั่งยืน</b></p>	<p>นครศรีธรรมราชมีฐานเศรษฐกิจเข้มแข็งจากภายในจังหวัด เป็นแหล่งการผลิตทางการเกษตรที่มีความสมดุลของระบบนิเวศ และสภาพแวดล้อม มุ่งเน้นการผลิตที่มีคุณภาพ ปลอดภัย มีมาตรฐาน และเพิ่มมูลค่า ตรงตามความต้องการของผู้บริโภค และนำนวัตกรรม เทคโนโลยีอันทันสมัยมาประยุกต์ใช้ ส่งผลให้เกษตรกร ประชาชนชาวจังหวัดนครศรีธรรมราช มีงาน อาชีพ รายได้ การบริหารจัดการด้านโครงสร้างพื้นฐาน การผลิตทางการเกษตรที่มีประสิทธิภาพสูงสุดในเรื่อง ดิน น้ำ และระบบชลประทาน รวมทั้งการจัดสรรที่ดินทำกิน เป็นเมืองที่เน้นการจัดการด้านการส่งเสริมการผลิตพืช สัตว์ ประมง การพัฒนาศักยภาพเกษตรกรสู่ Smart Farmer การพัฒนาองค์กรเกษตรกร ให้เข้มแข็งการบริหารจัดการฟาร์มสู่ Smart Farm ระบบการวางแผนการผลิต เพื่อการสร้างมูลค่าผ่านการแปรรูปและการพัฒนาตลาดสินค้าเกษตร ที่มีความยั่งยืนและเชื่อมโยงเครือข่ายด้านการตลาดทั้งภายในและภายนอกประเทศ มีการแปรรูปเพิ่มคุณค่า มูลค่าสินค้าเกษตรสร้างผลตอบแทนเชิงเศรษฐกิจ และการประยุกต์ใช้นวัตกรรมด้านการเกษตรคู่นานภูมิปัญญาท้องถิ่น เศรษฐกิจเติบโตจากการท่องเที่ยว เป็นแหล่งท่องเที่ยวทางวัฒนธรรมและธรรมชาติ นิเวศน์ป่าเขา และทางทะเล และการท่องเที่ยวทางพุทธศาสนา เศรษฐกิจจากฐานการค้า การลงทุน การบริการ และอุตสาหกรรมที่เป็นมิตรกับสิ่งแวดล้อม ที่เติบโต และแข่งขันได้</p>

## ๒.พันธกิจ

๒.๑ เพิ่มขีดความสามารถการบริหารจัดการภาคเกษตร เชื่อมโยงความหลากหลายทางธุรกิจ และอุตสาหกรรมของจังหวัด บนพื้นฐานการสนับสนุนจากระบบโลจิสติกส์และบริหารจัดการด้านการตลาด

๒.๒ พัฒนาการท่องเที่ยวให้มีคุณภาพ เติบโตอย่างเข้มแข็งมั่นคงบนพื้นฐานการจัดการความหลากหลายของทรัพยากร

๒.๓ เพิ่มขีดความสามารถการบริหารจัดการทรัพยากรธรรมชาติสิ่งแวดล้อมและพลังงาน

๒.๔ ยกระดับความสามารถการเรียนรู้ กระจายการเรียนรู้บนเครือข่ายชุมชนและส่งเสริมการสร้างชุมชนต้นแบบความพอเพียง

๒.๕ พัฒนาคมนาคม องค์กร ระบบสวัสดิการสังคม และความมั่นคงบนพื้นฐานการบริหารกิจการบ้านเมืองที่ดี

## ๓.จุดยืนการพัฒนาของจังหวัด

จากข้อมูลการวิเคราะห์ศักยภาพของจังหวัด และกำหนดทิศทางการพัฒนายุทธศาสตร์ในภาพรวมของจังหวัดนครศรีธรรมราช ได้กำหนดจุดยืนการพัฒนาของจังหวัด ๓ ประเด็น ดังนี้

๓.๑ เมืองสืบสานศิลปวัฒนธรรม สงบสุข น่าเที่ยว

๓.๒ เมืองเกษตรนวัตกรรม และอุตสาหกรรมสีเขียว

๓.๓ ศูนย์กลางการคมนาคมขนส่ง และกระจายสินค้าของภาคใต้

#### ๔.วัตถุประสงค์ของเป้าหมายการพัฒนา

- ๔.๑ เพิ่มรายได้จากการเกษตรและอุตสาหกรรมโดยควบคู่กับการยกระดับมาตรฐานคุณภาพ
- ๔.๒ เพิ่มรายได้จากการท่องเที่ยว
- ๔.๓ ทรัพยากรธรรมชาติและสิ่งแวดล้อมได้รับการจัดการอย่างมีประสิทธิภาพและยั่งยืน
- ๔.๔ ประชาชนยึดหลักธรรมะในการดำเนินชีวิต และมีคุณภาพชีวิตที่ดีขึ้น
- ๔.๕ ศิลปวัฒนธรรม และประเพณีมีการสืบสานอย่างต่อเนื่อง

#### ๕.ประเด็นการพัฒนาของจังหวัด

สิ่งแวดล้อม

- ๕.๑ การบริหารจัดการการเกษตรและอุตสาหกรรมสู่มาตรฐานครบวงจรและเป็นมิตรกับสิ่งแวดล้อม
- ๕.๒ การพัฒนาการท่องเที่ยวบนพื้นฐานธรรมะ ธรรมชาติ และศิลปวัฒนธรรม
- ๕.๓ การบริหารจัดการทรัพยากรธรรมชาติและสิ่งแวดล้อมอย่างยั่งยืน
- ๕.๔ การพัฒนาคน ชุมชน สังคมให้น่าอยู่ และเข้มแข็งตามปรัชญาเศรษฐกิจพอเพียง
- ๕.๕ การรักษาความมั่นคงและความสงบเรียบร้อย
- ๕.๖ การส่งเสริมศาสนา ศิลปะ และวัฒนธรรม

#### ๓.๔ ยุทธศาสตร์การพัฒนาขององค์กรปกครองส่วนท้องถิ่นในเขตจังหวัด

##### ยุทธศาสตร์การพัฒนาขององค์กรปกครองส่วนท้องถิ่นในเขตจังหวัดนครศรีธรรมราช

วิสัยทัศน์ “องค์กรหลักในการพัฒนา ยึดหลักธรรมาภิบาล และปรัชญาเศรษฐกิจพอเพียง”

ยุทธศาสตร์การพัฒนา ยุทธศาสตร์การพัฒนาขององค์กรปกครองส่วนท้องถิ่นในเขตจังหวัดนครศรีธรรมราช (พ.ศ.๒๕๖๖-๒๕๗๐) ได้กำหนดขึ้นเพื่อให้สอดคล้องกับสภาพการณ์ในปัจจุบัน ภายใต้แนวคิด “หลักความพอเพียง” โดยอาศัยกรอบแนวทางจากยุทธศาสตร์การพัฒนาประเทศตามยุทธศาสตร์ ๒๐ ปี แผนพัฒนาเศรษฐกิจและสังคมแห่งชาติ ฉบับที่ ๑๒ แผนพัฒนาภาคใต้ ยุทธศาสตร์พัฒนากลุ่มจังหวัดภาคใต้ฝั่งอ่าวไทย ยุทธศาสตร์พัฒนาจังหวัดนครศรีธรรมราช และภารกิจ ๖ ด้านขององค์กรปกครองส่วนท้องถิ่นตามแผนปฏิบัติการกำหนดขั้นตอนการกระจายอำนาจฯ มาตรา ๓๒(๑) รวมทั้งได้ทบทวนจากยุทธศาสตร์การพัฒนาขององค์กรปกครองส่วนท้องถิ่น ฉบับปี พ.ศ.๒๕๖๑-๒๕๖๕ ประกอบด้วย ยุทธศาสตร์ พันธกิจ และเป้าประสงค์การพัฒนา ดังนี้

##### ยุทธศาสตร์ที่ ๑ การพัฒนาเศรษฐกิจ

###### พันธกิจ

๑. พัฒนาศักยภาพเกษตรกรให้มีองค์ความรู้ตามแนวพระราชดำริเศรษฐกิจพอเพียง การบริหารจัดการ การตลาด และส่งเสริมการสร้างเครือข่ายเกษตรกร
๒. พัฒนาอาชีพที่สอดคล้องกับบริบทของชุมชน และความต้องการของตลาด วิสาหกิจชุมชน สนับสนุนการใช้ภูมิปัญญาท้องถิ่นและส่งเสริมการนำเทคโนโลยีมาใช้ในการเพิ่มมูลค่าการผลิตด้านการเกษตร อุตสาหกรรม และบริการ ฯลฯ
๓. ส่งเสริมการผลิตและจำหน่ายสินค้าเกษตร และพลังงานทดแทน

๔. จัดให้มีระบบโครงสร้างพื้นฐานและแหล่งน้ำเพื่อการเกษตรอย่างทั่วถึงและเพียงพอ
๕. พัฒนาทรัพยากรเพื่อการท่องเที่ยว ทั้งแหล่งท่องเที่ยว บุคลากร ภาคการตลาด ประชาสัมพันธ์การท่องเที่ยวเพื่อเสริมสร้างภาพลักษณ์ที่ดีของจังหวัด
๖. ส่งเสริมการลงทุน การพาณิชย์ และพัฒนาธุรกิจที่เกี่ยวข้องเนื่องกับการท่องเที่ยว
๗. ส่งเสริม สนับสนุนการวิจัยพัฒนาที่ผสมผสานภูมิปัญญาท้องถิ่นกับองค์ความรู้ใหม่ สนับสนุนการวิจัยและพัฒนาร่วมระหว่างนักวิชาการและชุมชน โดยให้ความสำคัญกับความสอดคล้องกับความต้องการภาคเศรษฐกิจชุมชน
๘. พัฒนาความเชื่อมโยงของระบบตลาด ระบบขนส่งและระบบโลจิสติกส์

#### เป้าหมายการพัฒนา

๑. รายได้ของชุมชนเพิ่มขึ้นโดยเฉลี่ยร้อยละ ๑๐ ต่อปี
๒. จังหวัดนครศรีธรรมราชเป็นเมืองเกษตรสมัยใหม่
๓. จังหวัดนครศรีธรรมราชเป็นเมืองน่าท่องเที่ยวติดอันดับของภาคใต้
๔. เศรษฐกิจเติบโตในอัตราที่เหมาะสมกับศักยภาพของจังหวัด โดยให้ความสำคัญกับการเพิ่มมูลค่าการค้า การลงทุนของจังหวัด

#### ยุทธศาสตร์ที่ ๒ การบริหารจัดการทรัพยากรธรรมชาติ สิ่งแวดล้อมและพลังงาน

##### พันธกิจ

๑. พัฒนาพื้นที่ป่าและระบบนิเวศให้เกิดความอุดมสมบูรณ์
๒. ส่งเสริมการบริหารจัดการน้ำในพื้นที่ต้นน้ำและลุ่มน้ำอย่างมีประสิทธิภาพ โดยให้มีระบบช่วยตัดสินใจในการบริหารจัดการน้ำ ระบบพยากรณ์และเตือนภัยน้ำแล้งและน้ำท่วม รวมทั้งส่งเสริมให้มีระบบการจัดการน้ำเสีย
๓. ส่งเสริมให้มีมาตรการควบคุมการท่องเที่ยวในแหล่งท่องเที่ยวธรรมชาติในชุมชน ให้อยู่ในขีดความสามารถรองรับของระบบนิเวศ
๔. ส่งเสริมการดำรงชีวิตตามวิถีไทย เพื่อปลูกฝังค่านิยมการบริโภคอย่างพอเพียงและยั่งยืน การสร้างเครือข่ายชุมชนเพื่อการอนุรักษ์ทรัพยากรธรรมชาติและสิ่งแวดล้อมชุมชน
๕. ส่งเสริมให้ชุมชน หมู่บ้านมีส่วนร่วมในการบริหารจัดการเพื่อลดมลพิษและควบคุมกิจกรรมที่จะส่งผลกระทบต่อคุณภาพชีวิตและประชาชน เสริมสร้างประสิทธิภาพของกลไกการจัดการขยะชุมชน ขยะอันตราย ขยะอิเล็กทรอนิกส์ ขยะติดเชื้อ ส่งเสริมให้มีมาตรการสร้างแรงจูงใจให้เกิดการลดและคัดแยกขยะในแหล่งกำเนิด สนับสนุนการสร้างธุรกิจจากขยะรีไซเคิล และสนับสนุนให้มีระบบเก็บขนและกำจัดขยะแบบรวมศูนย์
๖. เสริมสร้างประสิทธิภาพในการกำจัด บำบัดมลพิษ ทั้งด้านวิชาการ บุคลากร และสร้างจิตสำนึกของชุมชนในการมีส่วนร่วมติดตาม ตรวจสอบ เฝ้าระวัง แก้ไขปัญหาสิ่งแวดล้อม
๗. ส่งเสริมสนับสนุนครัวเรือน ชุมชน ใช้พลังงานทดแทน พลังงานทางเลือก พลังงานสะอาด
๘. ผลักดันให้มีระบบคุ้มครองสิทธิชุมชนและการแบ่งปันผลประโยชน์ที่เป็นธรรม อนุรักษ์ฟื้นฟูความหลากหลายของพันธุกรรมท้องถิ่น เพื่อรักษาปกป้องระบบนิเวศน์ที่เชื่อมโยงวิถีชีวิตและวัฒนธรรมชุมชน

/เป้าหมาย...

### เป้าหมายการพัฒนา

๑. ทรัพยากรธรรมชาติและสิ่งแวดล้อมมีความสมดุลเชิงนิเวศน์อย่างยั่งยืน ประชาชนมีการดำรงชีวิตอยู่อย่างมีความสุขภายใต้คุณภาพสิ่งแวดล้อมที่ดี
๒. ประชาชนมีจิตสำนึกและมีส่วนร่วมในการบริหารจัดการทรัพยากรธรรมชาติและสิ่งแวดล้อม
๓. คริวเรือน ชุมชน มีทางเลือกในการใช้พลังงาน และมีพลังงานใช้อย่างเพียงพอ
๔. คุณภาพสิ่งแวดล้อมอยู่ในเกณฑ์มาตรฐาน

### ยุทธศาสตร์ที่ ๓ การพัฒนาสังคมและคุณภาพชีวิต

#### พันธกิจ

๑. พัฒนาทรัพยากรมนุษย์และองค์กรภาคประชาสังคมให้มีศักยภาพเพื่อรองรับการพัฒนาในทุกด้าน
๒. พัฒนาคุณภาพการศึกษา กระบวนการเรียนรู้คู่คุณธรรม จริยธรรม จัดการศึกษาทั้งในและนอกระบบ สนับสนุนการจัดทำหลักสูตรท้องถิ่น ส่งเสริมให้เยาวชน ประชาชน ใช้ประโยชน์จากเทคโนโลยีสารสนเทศเชิงสร้างสรรค์อย่างฉลาดเพื่อเสริมสร้างการเรียนรู้
๓. สนับสนุนบุคลากรทางการศึกษาให้กับพื้นที่การศึกษาที่ขาดแคลน
๔. พัฒนาและปรับเปลี่ยนพฤติกรรมสุขภาพอนามัย พัฒนาสิ่งแวดล้อมชุมชนให้ถูกสุขลักษณะ
๕. พัฒนาบุคลากรทางการแพทย์และสาธารณสุข ส่งเสริมการบริหารจัดการแพทย์แผนไทย (แพทย์ทางเลือก) ทั้งในระดับชุมชน และสถานพยาบาล
๖. ป้องกัน ควบคุมการแพร่ระบาดของยาเสพติดเพื่อลดจำนวนผู้เสพและผู้เกี่ยวข้องให้น้อยลง
๗. ควบคุมการแพร่ระบาดของโรคติดต่อร้ายแรงและป้องกันการเกิดโรคไม่ติดต่อ เฝ้าระวัง ป้องกันปัญหาการป่วยและตายด้วยโรคอุบัติใหม่
๘. ส่งเสริมการจัดระเบียบชุมชน สังคม การรักษาความสงบเรียบร้อยและการบรรเทาสาธารณภัย เพื่อความปลอดภัยในชีวิตและทรัพย์สินของประชาชน
๙. พัฒนาการกีฬา เสริมสร้างโอกาสให้ประชาชนทุกกลุ่มออกกำลังกายและเล่นกีฬา จัดหาสถานที่จัดกิจกรรมออกกำลังกายและเล่นกีฬาอย่างทั่วถึง
๑๐. ส่งเสริมการทำงานบำรุงและรักษา ศิลปวัฒนธรรม จารีตประเพณี ภูมิปัญญาท้องถิ่น พัฒนาฟื้นฟู ต่อยอดแหล่งเรียนรู้ทางวัฒนธรรม เพื่อส่งเสริมการเรียนรู้ของเยาวชนและประชาชนและเผยแพร่สู่สังคมโลก
๑๑. สงเคราะห์ และพัฒนาเด็ก สตรี คนชรา และผู้ด้อยโอกาสในสังคมให้มีคุณภาพชีวิตที่ดีและพึ่งพาตนเองได้ มีอาชีพ มีงานทำ ได้รับการศึกษา
๑๒. สร้างกระบวนการมีส่วนร่วมเพื่อความเข้มแข็งของชุมชน สนับสนุนกระบวนการเรียนรู้ชุมชน การจัดทำแผนแม่บทชุมชน ส่งเสริมกิจกรรมชุมชนเกษตร อุตสาหกรรมชุมชน และสวัสดิการชุมชน

#### เป้าหมายการพัฒนา

๑. ประชาชน/เยาวชน มีความรู้ มีคุณธรรม จริยธรรม ดำรงชีวิตได้อย่างปกติสุข
๒. ประชาชนได้รับสวัสดิการพื้นฐานอย่างทั่วถึง เป็นธรรม และมีความปลอดภัยในชีวิตและทรัพย์สิน
๓. ประชาชนมีคุณภาพชีวิตเพิ่มขึ้นทั้งทางร่างกาย จิตใจ สติปัญญา รวมทั้งมีอนามัยการเจริญพันธุ์ที่เหมาะสมในทุกช่วงวัย
๔. ประชาชนมีโอกาสในการเข้าถึงระบบสุขภาพที่มีคุณภาพเพิ่มขึ้น และปัจจัยเสี่ยงต่อสุขภาพลดลง

## ยุทธศาสตร์ที่ ๔ การพัฒนาโครงสร้างพื้นฐาน

### พันธกิจ

๑. พัฒนาเส้นทางคมนาคมภายในเขตพื้นที่รับผิดชอบให้ได้มาตรฐาน สะดวกปลอดภัยอย่างทั่วถึง
๒. พัฒนาระบบโครงสร้างพื้นฐานให้มีประสิทธิภาพและครบถ้วนเพียงพอ
๓. พัฒนาระบบสาธารณูปโภค สาธารณูปการขั้นพื้นฐานให้มีประสิทธิภาพอย่างทั่วถึงทุกพื้นที่

### เป้าหมายการพัฒนา

๑. มีระบบโครงสร้างพื้นฐานที่ได้มาตรฐาน มีความสะดวก รวดเร็ว ปลอดภัย และเชื่อมโยงกับระบบการขนส่งอื่น รวมทั้งเพียงพอต่อความต้องการของประชาชน
๒. มีระบบสาธารณูปโภค สาธารณูปการขั้นพื้นฐานที่มีประสิทธิภาพทั่วถึงทุกพื้นที่

## ยุทธศาสตร์ที่ ๕ การเสริมสร้างธรรมาภิบาลและการบริหารกิจการบ้านเมืองที่ดี

### พันธกิจ

๑. รณรงค์สร้างกระบวนการเรียนรู้ ปลุกฝังจิตสำนึก ค่านิยมตามหลักการปกครองระบอบประชาธิปไตยอันมีพระมหากษัตริย์ทรงเป็นประมุข เสริมสร้างวัฒนธรรมการเมืองแบบประชาธิปไตยและจิตสำนึกธรรมาภิบาลให้แก่เยาวชน ประชาชนทุกระดับ ทุกภาคส่วน

๒. พัฒนาการบริหารจัดการองค์การตามหลักธรรมาภิบาลให้มีประสิทธิภาพและโปร่งใส สนับสนุน ให้ใช้ทรัพยากรในการบริหารอย่างคุ้มค่า ปรับปรุงระบบข้อมูลและรูปแบบการให้บริการประชาชน ลดขั้นตอนการทำงานเพื่ออำนวยความสะดวกแก่ประชาชน

๓. พัฒนาและส่งเสริมการจัดทำแผนพัฒนาท้องถิ่นที่ตอบสนองความต้องการในระดับชุมชน ภายใต้กระบวนการมีส่วนร่วมจากทุกภาคส่วน สนับสนุนให้มีระบบฐานข้อมูลกลางและระบบการติดตามประเมินผล

๔. พัฒนาศักยภาพบุคลากรขององค์กรอย่างสม่ำเสมอและต่อเนื่อง เพื่อเสริมสร้างประสิทธิภาพในการปฏิบัติราชการ

### เป้าหมายการพัฒนา

๑. ประชาชนมีจิตสำนึกที่ดี มีส่วนร่วมในการพัฒนาท้องถิ่น
๒. องค์กรปกครองส่วนท้องถิ่นมีความพร้อมในการแก้ปัญหาและให้บริการประชาชน
๓. มีการบริหารจัดการที่โปร่งใสและมีประสิทธิภาพ และเพิ่มการมีส่วนร่วมของทุกภาคีในการพัฒนา

## ๒. ยุทธศาสตร์ขององค์กรปกครองส่วนท้องถิ่น

๒.๑ วิสัยทัศน์การพัฒนา “โครงสร้างพื้นฐานครบถ้วน เน้นการมีส่วนร่วม พัฒนาคุณภาพชีวิตตามแนวเศรษฐกิจพอเพียง”

### ๒.๒ ยุทธศาสตร์

#### ๑. ด้านโครงสร้างพื้นฐาน

- ๑.๑ เส้นทางคมนาคมได้มาตรฐาน สะดวกและปลอดภัย
- ๑.๒ ระบบสาธารณูปโภค ไฟฟ้า ประปา ทั่วถึง
- ๑.๓ มีแหล่งน้ำเพื่อการเกษตรเพียงพอในการประกอบอาชีพ

#### ๒. ด้านการพัฒนาสังคมและคุณภาพชีวิต

- ๒.๑ พัฒนาคุณภาพการศึกษา

- ๒.๒ ส่งเสริมด้านสาธารณสุข กีฬา นันทนาการ
- ๒.๓ ส่งเสริมอนุรักษ์ ฟื้นฟูกิจกรรมด้านศาสนา ศิลปวัฒนธรรม จารีต ประเพณี ภูมิปัญญาท้องถิ่น
- ๒.๔ ส่งเสริมพัฒนาสตรี เด็ก เยาวชน ผู้สูงอายุและผู้พิการ
- ๒.๕ ส่งเสริมการจัดระเบียบชุมชน สังคม การรักษาความสงบเรียบร้อยและบรรเทาสาธารณภัย
- ๒.๖ สนับสนุนการจัดทำแผนชุมชน
- ๓. ด้านการพัฒนาเศรษฐกิจ
  - ๓.๑ ส่งเสริม พัฒนาอาชีพ ตามแนวเศรษฐกิจพอเพียง
  - ๓.๒ ส่งเสริมการท่องเที่ยวเชิงธรรมชาติ
- ๔. ด้านทรัพยากรธรรมชาติและสิ่งแวดล้อม
  - ๔.๑ ส่งเสริม สร้างจิตสำนึกอนุรักษ์ทรัพยากรธรรมชาติและสิ่งแวดล้อม
  - ๔.๒ บริหารจัดการเพื่อลดมลพิษและควบคุมกิจกรรมที่ส่งผลกระทบต่อคุณภาพชีวิตประชาชน
- ๕. ด้านการบริหารจัดการองค์กรภายใต้ระบบธรรมาภิบาล
  - ๕.๑ รณรงค์ ปลุกฝังจิตสำนึก ค่านิยมตามหลักการปกครองระบอบประชาธิปไตยอันมีพระมหากษัตริย์ทรงเป็นประมุข
  - ๕.๒ พัฒนาศักยภาพบุคลากร
  - ๕.๓ ส่งเสริมการจัดทำแผนพัฒนาท้องถิ่น

### ๒.๓ เป้าประสงค์

- ๑. พัฒนาระบบสาธารณสุขปึก และ การคมนาคมให้ได้มาตรฐานและเพียงพอ
- ๒. พัฒนาคุณภาพการศึกษาอย่างทั่วถึง
- ๓. ส่งเสริมให้ประชาชนมีคุณธรรม จริยธรรม และอนุรักษ์คุณค่าประเพณีท้องถิ่น
- ๔. ส่งเสริมให้ประชาชนมีคุณภาพชีวิตที่ดี
- ๕. ส่งเสริมให้ประชาชนมีความปลอดภัยในชีวิตและทรัพย์สิน
- ๖. พัฒนาและส่งเสริมอาชีพ
- ๗. ส่งเสริมการมีส่วนร่วมทุกภาคส่วน
- ๘. พัฒนาและส่งเสริมการอนุรักษ์ทรัพยากรธรรมชาติและสิ่งแวดล้อม
- ๙. บริหารงานขององค์กรให้มีประสิทธิภาพ

### ๒.๔ ตัวชี้วัด

- ๑. มีแหล่งน้ำในการอุปโภค บริโภคเพิ่มขึ้นร้อยละ ๕
- ๒. มีโครงสร้างพื้นฐานให้ประชาชนได้ใช้ร้อยละ ๘๐
- ๓. พัฒนาคุณภาพการศึกษาของศูนย์พัฒนาเด็กเล็กได้ร้อยละ ๘๐
- ๔. ประชาชนมีความรู้คุณธรรม จริยธรรม และอนุรักษ์คุณค่าทางวัฒนธรรมร้อยละ ๗๐
- ๕. ผู้สูงอายุ ผู้พิการ ผู้ป่วยเอดส์ได้รับการสงเคราะห์ร้อยละ ๑๐๐
- ๖. ประชาชนมีความปลอดภัยในชีวิตและทรัพย์สินร้อยละ ๗๐
- ๗. ส่งเสริมอาชีพร้อยละ ๖๐ ของพื้นที่
- ๘. ทุกภาคส่วนมีส่วนร่วมในการจัดกิจกรรมร้อยละ ๘๐

๙. ทรัพยากรธรรมชาติและสิ่งแวดล้อมยังสามารถอนุรักษ์ได้ร้อยละ ๘๐
๑๐. การบริหารงานขององค์กรให้มีประสิทธิภาพร้อยละ ๗๐

### ๒.๕ ค่าเป้าหมาย

๑. การได้รับบริการด้านโครงสร้างพื้นฐานให้มีความสะดวกและรวดเร็ว
๒. การพัฒนาคุณภาพการศึกษาของศูนย์พัฒนาเด็กเล็กเป็นไปตามที่กำหนด
๓. ประชาชนมีความรู้และบำรุงรักษาศิลปวัฒนธรรมอันดีงาม
๔. ผู้สูงอายุ ผู้พิการ ผู้ป่วยเอดส์ได้รับการสงเคราะห์
๕. ประชาชนมีความปลอดภัยในชีวิตและทรัพย์สิน
๖. มีการส่งเสริมและพัฒนาอาชีพตามหลักเศรษฐกิจพอเพียง
๗. ทุกภาคส่วนมีส่วนร่วมในการจัดกิจกรรมต่าง ๆ
๘. ทรัพยากรธรรมชาติและสิ่งแวดล้อมดำรงอยู่
๙. การบริหารจัดการองค์กรที่ดี

### ๒.๖ กลยุทธ์

๑. พัฒนาถนนให้ได้มาตรฐานและมีไฟฟ้าสาธารณะเพียงพอ
๒. พัฒนาระบบประปา ขุดลอกคูคลอง จัดสร้างแหล่งน้ำเพื่อการเกษตร รวมทั้งวางโครงการเพื่อแก้ไขปัญหาน้ำท่วมและน้ำแล้ง
๓. พัฒนาคุณภาพการศึกษาของศูนย์พัฒนาเด็กเล็ก
๔. ส่งเสริมให้ประชาชนมีคุณธรรม จริยธรรม และอนุรักษ์คุณค่าทางวัฒนธรรม
๕. ส่งเสริมคุณภาพชีวิตของเด็ก เยาวชน สตรี ผู้สูงอายุ ผู้พิการและผู้ด้อยโอกาส
๖. พัฒนาฟื้นฟูและส่งเสริมกิจกรรมด้านศาสนา ศิลปวัฒนธรรมและประเพณี
๗. ส่งเสริม สนับสนุนเตรียมความพร้อมในการรักษาความสงบเรียบร้อยและบรรเทาสาธารณภัย
๘. ส่งเสริมการมีส่วนร่วมทุกภาคส่วน
๙. พัฒนาและส่งเสริมอาชีพ กลุ่มอาชีพตามแนวเศรษฐกิจพอเพียง
๑๐. พัฒนาและส่งเสริมการอนุรักษ์ทรัพยากรธรรมชาติและสิ่งแวดล้อม
๑๑. การบริหารงานขององค์กรให้มีประสิทธิภาพ

### ๒.๗ จุดยืนทางยุทธศาสตร์

ในการกำหนดจุดยืนทางยุทธศาสตร์ขององค์การบริหารส่วนตำบลควนชุม จะคำนึงถึงสภาพพื้นที่ โดยเน้นการส่งเสริมการเกษตรตามแนวเศรษฐกิจพอเพียง พัฒนาการปลูกข้าว การเลี้ยงปศุสัตว์ พัฒนาเกษตรยั่งยืนเพื่อผลิตสินค้าเกษตรเชิงคุณภาพ ซึ่งเป็นอาชีพหลักของประชาชนตำบลควนชุม พัฒนาอาชีพเพื่อส่งเสริมรายได้ให้กับชุมชน และพัฒนาด้านโครงสร้างพื้นฐานภายในพื้นที่ตำบล

#### แผนงาน

๑. แผนงานอุตสาหกรรมและการโยธา
๒. แผนงานเคหะและชุมชน
๓. แผนงานการศึกษา
๔. แผนงานสาธารณสุข

/๕.แผนงาน...

๕. แผนงานศาสนาวัฒนธรรมและนันทนาการ
๖. แผนงานการรักษาความสงบภายใน
๗. แผนงานสร้างความเข้มแข็งของชุมชน
๘. แผนงานงบกลาง
๙. แผนงานบริหารทั่วไป
๑๐. แผนงานการเกษตร

### ๒.๘ ความเชื่อมโยงของยุทธศาสตร์ในภาพรวม

โครงสร้างความเชื่อมโยงแผนยุทธศาสตร์การพัฒนากองการบริหารส่วนตำบลควนชุม พ.ศ.2566-2570 มีความเชื่อมโยงของยุทธศาสตร์ในภาพรวม ดังนี้

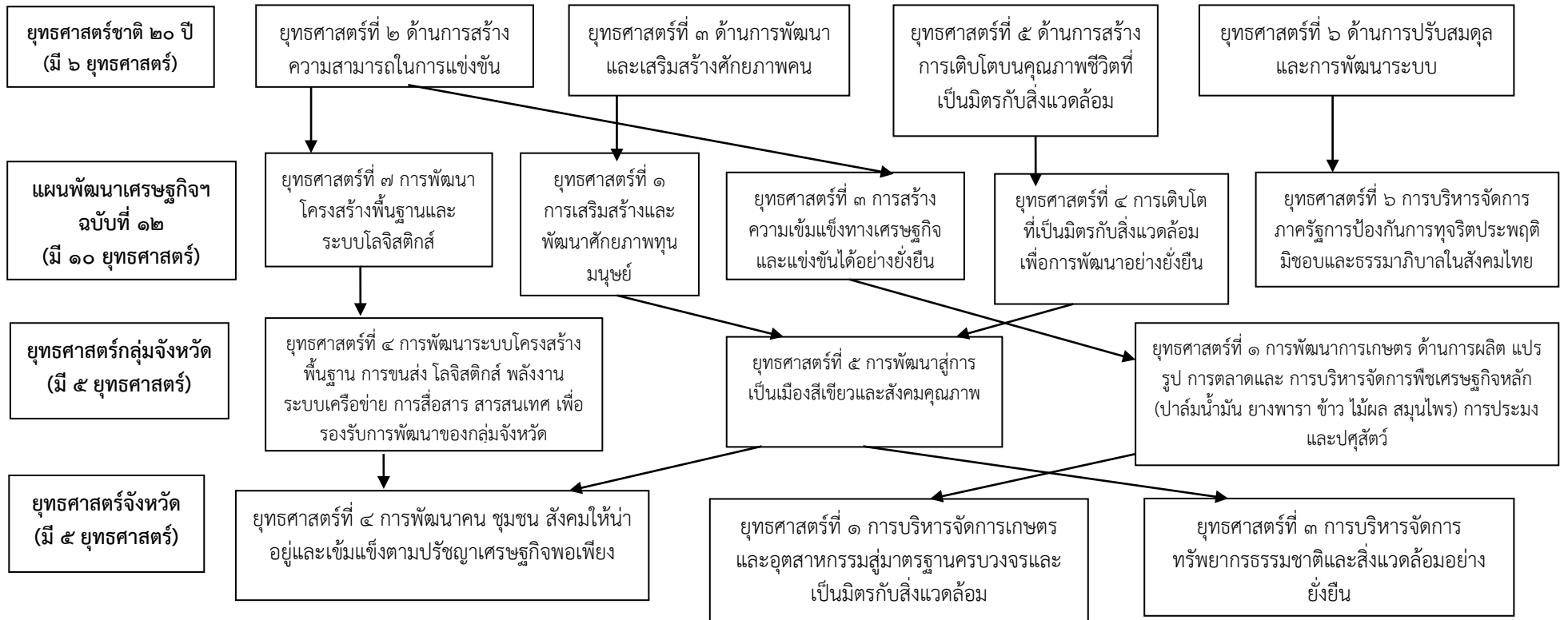

/ยุทธศาสตร์...

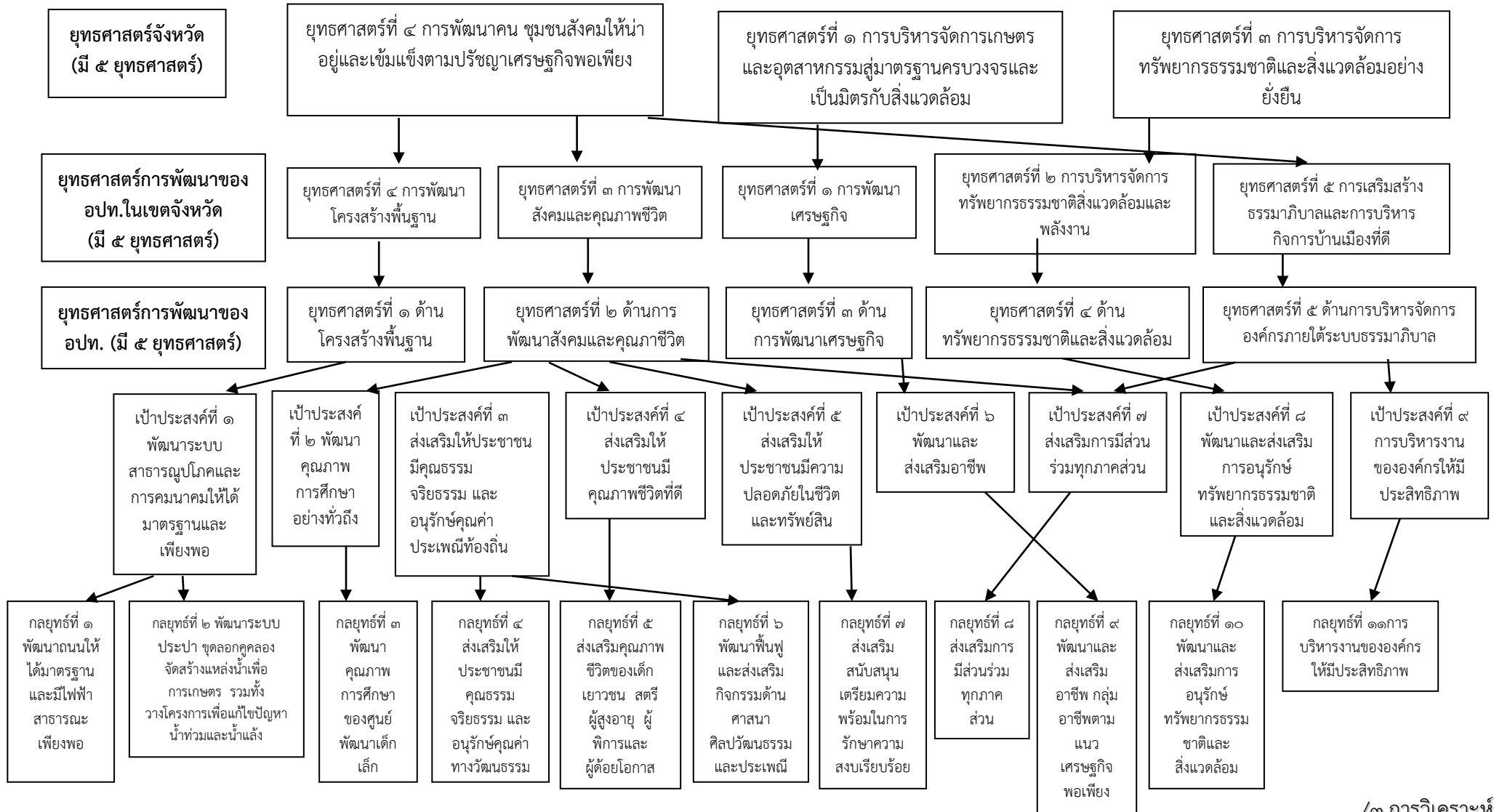

### ๓. การวิเคราะห์เพื่อพัฒนาท้องถิ่น

#### ๓.๑ การวิเคราะห์กรอบการจัดทำยุทธศาสตร์ขององค์กรปกครองส่วนท้องถิ่น องค์การบริหารส่วนตำบลควนชุม ได้วิเคราะห์ SWOT ดังนี้

ด้าน	การวิเคราะห์จุดแข็ง (S = Strength)	การวิเคราะห์จุดอ่อน (W = Weakness)	การวิเคราะห์โอกาส (O = Opportunity)	การวิเคราะห์ อุปสรรค (T = Threat)
๑. ด้านเศรษฐกิจ	๑.มีการประกอบอาชีพเกษตรตลอดปี ๒.มีพืชทางการเกษตรที่หลากหลาย ๓.มีแหล่งเงินทุนกู้ยืมสำหรับการเกษตรในหมู่บ้าน	๑.สถานการณ์ปัญหาเศรษฐกิจตกต่ำ ๒.ผลผลิตทางการเกษตรมีราคาไม่แน่นอนซึ่งเป็นรายได้หลักของประชาชนในพื้นที่ ๓.ขาดความรู้ความเข้าใจในด้านการเกษตรและการตลาด ๔.ขาดแหล่งน้ำที่ใช้สำหรับการเกษตร ๕.มีการแพร่ระบาดของโรคติดเชื้อโคโรนา-๒๐๑๙ ทำให้ประชาชนขาดรายได้และไม่มีงานทำเพิ่มมากขึ้น	๑.มีหน่วยงานราชการและหน่วยงานที่ให้การสนับสนุนด้านต่าง ๆ ๒.มีแหล่งจำหน่ายปุ๋ยชีวภาพในพื้นที่	๑.สภาพอากาศมีการเปลี่ยนแปลงไปจากเดิมไม่เป็นไปตามฤดูกาลปกติ ๒.พืชผลทางการเกษตรมีราคาไม่แน่นอนเป็นไปตามกลไกของตลาดและไม่ค่อยได้รับการประกันราคาจากรัฐบาล
๒.ด้านสังคม	๑.มีสถานศึกษาที่เพียงพอ ๒.มีวัดเป็นแหล่งรวมจิตใจ ๓.กลุ่มองค์กรในพื้นที่ให้ความร่วมมือ ๔.มีกองทุนหลักประกันสุขภาพในพื้นที่ ๕.มีกลุ่มมวลชนที่พร้อมจะช่วยเหลือทางด้านต่าง ๆ เช่น อปพร., อสม.	๑.ความกลัวของผู้นำ/เจ้าหน้าที่และผู้บริหารในการแก้ปัญหาบางอย่าง เช่น ปัญหาบ่อนการพนัน ปัญหายาเสพติด ๒.ขาดคนที่มีจิตวิทยาในการประสานงานหรือการแก้ไขปัญหาหรือไกล่เกลี่ยกรณีประสบปัญหาที่กระทบต่อการพัฒนาคุณภาพชีวิต	๑.ผู้นำในพื้นที่เป็นแกนหลักในการประสานงานต่าง ๆ โดยผ่านช่องทางพิเศษ	๑.มีกลุ่มการเล่นการพนันในพื้นที่เป็นอุปสรรคต่อการพัฒนา ๒.มีการนำสารเสพติดมาใช้ในวัยรุ่น ๓.ประชาชนมีกระแสนิยมในวัตถุและการบริโภคที่ฟุ่มเฟือย

ด้าน	การวิเคราะห์จุดแข็ง (S = Strength)	การวิเคราะห์จุดอ่อน (W = Weakness)	การวิเคราะห์โอกาส (O = Opportunity)	การวิเคราะห์ อุปสรรค (T = Threat)
๓.ด้านการศึกษา	๑.มีสถานศึกษา หลายแห่ง	๑.ผลการศึกษาใน พื้นที่จะได้คะแนน น้อยกว่าในเมือง	๑.การเดินทางไปศึกษา ใช้เวลาในการเดินทาง น้อยซึ่งจะดีกว่าการที่ จะให้บุตรหลานไป เรียนในสถานที่ไกล ๆ	๑.ผู้ปกครอง บางส่วนจะให้ บุตรหลานของตน ศึกษาในเมือง
๔.ด้านผังเมือง	๑.มีถนนสัญจรใน ตำบลหลายสายซึ่งจะ เป็นถนนลาดยาง คอนกรีต และหินคลุก	๑.งบประมาณที่จะใช้ ในการพัฒนาดังกล่าว มีน้อย	๑.มีเส้นทางในการ เดินทางหลายเส้นทาง	๑.งบพัฒนาใน การประสานมีไม่ เพียงพอ
๕.ด้านเทคโนโลยี	๑.อบต.นำเทคโนโลยี มาใช้ในการปฏิบัติงาน ๒.ประชากรในตำบล มีการนำเทคโนโลยี มาใช้ในชีวิตประจำวัน ในการสื่อสารต่างๆ	๑.มีประชากร บางส่วนไม่มีกำลังใน การเข้าถึงระบบ อินเทอร์เน็ต	๑.หน่วยงานที่ เกี่ยวข้องได้ขยายพื้นที่ ในการใช้เทคโนโลยีใน พื้นที่ เช่น เสาสัญญาณ โทรศัพท์ต่าง ๆ	๑.บางครั้ง สัญญาณ อินเทอร์เน็ตมี ปัญหาทำให้การ ทำงานที่ต้องใช้ ระบบมีผลกระทบ
๖.ด้านทรัพยากร ธรรมชาติและ สิ่งแวดล้อม	๑.ในตำบลมีพื้นที่ สาธารณะซึ่งสามารถ เป็นพื้นที่อนุรักษ์ ธรรมชาติได้	๑.ประชาชนไม่เห็น ความสำคัญของ ทรัพยากรธรรมชาติและ สิ่งแวดล้อม	๑.รัฐบาลมีนโยบายใน การอนุรักษ์ ทรัพยากรธรรมชาติและ สิ่งแวดล้อม	๑.สภาพอากาศมี การเปลี่ยนแปลง ฝนไม่ตกตาม ฤดูกาลซึ่งมีผลต่อ การทำนาในพื้นที่

### ๓.๒ การประเมินสถานการณ์สภาพแวดล้อมภายนอกที่เกี่ยวข้อง

ในการจัดทำแผนพัฒนาท้องถิ่นขององค์การบริหารส่วนตำบลนั้น ได้ทำการประเมิน  
สถานการณ์สภาพแวดล้อมภายนอกที่เกี่ยวข้อง ซึ่งมีรายละเอียดดังนี้

/ด้าน...

ด้าน	สถานการณ์ภาพ แวดล้อม ภายนอกที่เกี่ยวข้อง	ข้อบ่งชี้และปริมาณของ ปัญหา/ความต้องการ	พื้นที่เป้าหมาย/ กลุ่มเป้าหมาย	ความคาดหวัง และแนวโน้ม อนาคต
๑. โครงการสร้าง พื้นฐาน	๑) ประชาชนมีความ ต้องการเส้นทางในการ สัญจรไปมาที่สะดวก	-เส้นทางคมนาคม	- ตำบลควนชุม	- พื้นที่มีถนนใช้ สะดวกและ ปลอดภัย
	๒) ขาดแคลนน้ำประปา สำหรับอุปโภค- บริโภคยังไม่พอเพียง	- แหล่งน้ำและน้ำประปาใน การอุปโภค-บริโภค	- ตำบลควนชุม	- ประชาชนมีแหล่ง น้ำและมีน้ำประปา ใช้เพียงพอเพียงมี คุณภาพตาม มาตรฐานมากขึ้น
	๓) ไฟฟ้าส่องสว่าง ทางและที่สาธารณะ ยังครอบคลุมพื้นที่ ทั้งหมด	- ไฟฟ้า	- ตำบลควนชุม	- มีแสงสว่างเพียงพอ ประชาชนได้รับความ สะดวกในการสัญจร ไปมาและป้องกันการ เกิดอาชญากรรมได้
	๔) ขาดแคลนแหล่ง น้ำในการเกษตร	- แหล่งน้ำในการเกษตร	- ตำบลควนชุม	- มีแหล่งน้ำสำหรับ การเกษตร
๒. ด้านการ พัฒนาสังคมและ คุณภาพชีวิต	๑) มีศูนย์พัฒนาเด็ก เล็กในสังกัด	- เด็กในพื้นที่เลือกที่จะเรียนที่ อื่น	- ศูนย์พัฒนาเด็ก เล็กในสังกัด	- พัฒนาการศึกษ ของศูนย์พัฒนา เด็กเล็กให้ได้ มาตรฐาน
	๒) มีการระบาดของ โรคอุบัติใหม่ โรค ระบาด โรคติดต่อ	- ด้านสาธารณสุข	- ตำบลควนชุม	ในพื้นที่มีการ ระบาดของโรคอุบัติ ใหม่ โรคระบาด โรคติดต่อลดลง
	๓) มีศิลปวัฒนธรรม จารีตประเพณีและ ภูมิปัญญาท้องถิ่น	-มีการจัดกิจกรรมเกี่ยวกับ ศิลปวัฒนธรรม จารีตประเพณี	- ตำบลควนชุม	สามารถอนุรักษ์ ศิลปวัฒนธรรม จารีตประเพณีและ ภูมิปัญญาท้องถิ่นได้
	๔) เด็กและผู้สูงอายุ บางครอบครัว ผู้สูง อายุอยู่ตามลำพัง และ รับภาระในการดูแลเด็ก	-มีการให้ความช่วยเหลือด้าน ต่าง ๆ	- ผู้สูงอายุและเด็ก ในตำบลควนชุม	- ผู้สูงอายุและเด็ก ได้รับการดูแล

ด้าน	สถานการณ์ภาพ แวดล้อม ภายนอกที่เกี่ยวข้อง	ข้อบ่งชี้และ ปริมาณของปัญหา/ ความต้องการ	พื้นที่เป้าหมาย/ กลุ่มเป้าหมาย	ความคาดหวังและ แนวโน้มอนาคต
๓. ด้านการพัฒนา เศรษฐกิจ	๑) ประชาชนมีอาชีพ เกษตรกรและมีอาชีพ เสริม	-ประชาชนสามารถ ดำรงชีพอยู่ในพื้นที่ ได้ตามหลักเศรษฐกิจ พอเพียง	-ตำบลควนชุม	-ประชาชนสามารถ นำหลักเศรษฐกิจ พอเพียงมาใช้ใน ชีวิตประจำวันได้
๔. ด้าน ทรัพยากรธรรมชาติและ สิ่งแวดล้อม	๑) ปริมาณขยะมีเพิ่มขึ้น ๒) การเพิ่มพื้นที่ป่าใน ตำบล	-การกำจัดขยะที่ถูก วิธี -ปลูกต้นไม้ในพื้นที่ ตำบล	-ตำบลควนชุม	-ประชาชนสามารถ กำจัดขยะได้ถูกวิธี -ในตำบลควนชุมมี พื้นที่ป่าเพิ่มขึ้น

### ส่วนที่ ๓ การนำแผนพัฒนาท้องถิ่นไปสู่การปฏิบัติ

#### ๑. ยุทธศาสตร์การพัฒนาและแผนงาน

ที่	ยุทธศาสตร์	ด้าน	แผนงาน	หน่วยงานรับผิดชอบหลัก	หน่วยงานสนับสนุน
๑	ด้านโครงสร้างพื้นฐาน	บริการชุมชนและสังคม	แผนงานอุตสาหกรรมและการโยธา แผนงานเคหะและชุมชน	กองช่าง	อบต.ควนชุม
๒	ด้านการพัฒนาสังคมและคุณภาพชีวิต	บริการชุมชนและสังคม	แผนงานการศึกษา	สำนักปลัด	
		บริการชุมชนและสังคม	แผนงานสาธารณสุข	สำนักปลัด	
		บริหารทั่วไป	แผนงานการรักษาความสงบภายใน	สำนักปลัด	
		บริการชุมชนและสังคม	แผนงานสร้างความเข้มแข็งของชุมชน	สำนักปลัด	
		บริการชุมชนและสังคม	แผนงานศาสนาวัฒนธรรมและนันทนาการ	สำนักปลัด	
		การดำเนินงานอื่น	แผนงานงบกลาง	สำนักปลัด	
๓	ด้านการพัฒนาเศรษฐกิจ	ด้านการเศรษฐกิจ	การเกษตร	สำนักปลัด	
		บริการชุมชนและสังคม	แผนงานสร้างความเข้มแข็ง	สำนักปลัด	
๔	ด้านทรัพยากรธรรมชาติและสิ่งแวดล้อม	ด้านการเศรษฐกิจ	การเกษตร	สำนักปลัด	
๕	ด้านการบริหารจัดการองค์กรภายใต้ระบบธรรมาภิบาล	บริการชุมชนและสังคม	แผนงานอุตสาหกรรมและการโยธา	กองช่าง	
		บริหารทั่วไป	แผนงานบริหารทั่วไป	สำนักปลัด/ กองคลัง	
รวม ๕ ยุทธศาสตร์		๓ ด้าน	๑๐ แผนงาน	๓ สำนัก/กอง	

๒.บัญชีโครงการพัฒนาท้องถิ่น

ผ.๐๑

บัญชีสรุปโครงการพัฒนา

แผนพัฒนาท้องถิ่น (พ.ศ.๒๕๖๖-๒๕๗๐)

องค์การบริหารส่วนตำบลควนชุม อำเภอร่อนพิบูลย์ จังหวัดนครศรีธรรมราช

ยุทธศาสตร์	ปี ๒๕๖๖		ปี ๒๕๖๗		ปี ๒๕๖๘		ปี ๒๕๖๙		ปี ๒๕๗๐		รวม ๕ ปี	
	จำนวนโครงการ	งบประมาณ (บาท)	จำนวนโครงการ	งบประมาณ (บาท)	จำนวนโครงการ	งบประมาณ (บาท)	จำนวนโครงการ	งบประมาณ (บาท)	จำนวนโครงการ	งบประมาณ (บาท)	จำนวนโครงการ	งบประมาณ (บาท)
<b>๑. ยุทธศาสตร์การพัฒนาด้านโครงสร้างพื้นฐาน</b>												
๑.๑) แผนงานอุตสาหกรรมและการโยธา	๔๓	๒๑,๖๓๔,๐๐๐	๔๘	๒๐,๘๓๗,๐๐๐	๓๙	๑๘,๗๑๕,๐๐๐	๓๔	๒๐,๘๐๕,๐๐๐	๔๘	๒๑,๖๘๓,๐๐๐	๒๑๒	๑๐๓,๖๗๔,๐๐๐
๑.๑) แผนงานเคหะและชุมชน	๓	๖๐๐,๐๐๐	๔	๘๐๐,๐๐๐	๒	๔๐๐,๐๐๐	๑	๒๐๐,๐๐๐	๑	๒๐๐,๐๐๐	๑๑	๒,๒๐๐,๐๐๐
<b>รวม</b>	<b>๔๖</b>	<b>๒๒,๒๓๔,๐๐๐</b>	<b>๕๒</b>	<b>๒๑,๖๓๗,๐๐๐</b>	<b>๔๑</b>	<b>๑๙,๑๑๕,๐๐๐</b>	<b>๓๕</b>	<b>๒๑,๐๐๕,๐๐๐</b>	<b>๔๙</b>	<b>๒๑,๘๘๓,๐๐๐</b>	<b>๒๒๓</b>	<b>๑๐๕,๘๗๔,๐๐๐</b>
<b>๒. ยุทธศาสตร์การพัฒนาสังคมและคุณภาพชีวิต</b>												
๒.๑) แผนงานการศึกษา	๑๐	๕,๕๓๓,๙๓๐	๗	๔,๖๓๙,๐๓๐	๗	๔,๖๓๙,๐๓๐	๗	๔,๖๓๙,๐๓๐	๗	๔,๖๓๙,๐๓๐	๓๘	๒๔,๐๙๐,๐๕๐
๒.๒) แผนงานสาธารณสุข	๗	๑,๑๒๐,๐๐๐	๗	๑,๑๒๐,๐๐๐	๗	๑,๑๒๐,๐๐๐	๗	๑,๑๒๐,๐๐๐	๗	๑,๑๒๐,๐๐๐	๓๕	๕,๖๐๐,๐๐๐
๒.๓) แผนงานการศาสนาวัฒนธรรมและนันทนาการ	๙	๑,๑๔๙,๕๐๐	๘	๖๔๙,๕๐๐	๘	๖๔๙,๕๐๐	๘	๖๔๙,๕๐๐	๘	๖๔๙,๕๐๐	๔๑	๓,๗๔๗,๕๐๐
๒.๔) แผนงานสร้างความเข้มแข็งของชุมชน	๒	๗๐,๐๐๐	๒	๗๐,๐๐๐	๒	๗๐,๐๐๐	๒	๗๐,๐๐๐	๒	๗๐,๐๐๐	๑๐	๓๕๐,๐๐๐
๒.๕) แผนงานการรักษาความสงบภายใน	๙	๑,๗๙๑,๕๐๐	๑๐	๒,๒๙๑,๕๐๐	๙	๑,๗๙๑,๕๐๐	๑๐	๑,๘๙๑,๕๐๐	๙	๑,๗๙๑,๕๐๐	๔๗	๙,๕๕๗,๕๐๐
๒.๖) แผนงานงบกลาง	๔	๑๕,๘๓๘,๐๐๐	๔	๑๕,๘๓๘,๐๐๐	๔	๑๕,๘๔๘,๐๐๐	๔	๑๕,๘๔๘,๐๐๐	๔	๑๕,๘๔๘,๐๐๐	๒๐	๗๙,๒๒๐,๐๐๐
<b>รวม</b>	<b>๔๑</b>	<b>๒๕,๕๐๒,๙๓๐</b>	<b>๓๘</b>	<b>๒๔,๖๐๘,๐๓๐</b>	<b>๓๗</b>	<b>๒๔,๑๑๕,๐๓๐</b>	<b>๓๘</b>	<b>๒๔,๒๑๘,๐๓๐</b>	<b>๓๗</b>	<b>๒๔,๑๑๘,๐๓๐</b>	<b>๑๕๓</b>	<b>๙๘,๓๔๗,๐๒๐</b>

ยุทธศาสตร์	ปี ๒๕๖๖		ปี ๒๕๖๗		ปี ๒๕๖๘		ปี ๒๕๖๙		ปี ๒๕๗๐		รวม ๕ ปี	
	จำนวนโครงการ	งบประมาณ (บาท)	จำนวนโครงการ	งบประมาณ (บาท)	จำนวนโครงการ	งบประมาณ (บาท)	จำนวนโครงการ	งบประมาณ (บาท)	จำนวนโครงการ	งบประมาณ (บาท)	จำนวนโครงการ	งบประมาณ (บาท)
<b>๓. ยุทธศาสตร์การพัฒนาเศรษฐกิจ</b>												
๓.๑) แผนงานการเกษตร	๔	๑๐๐,๐๐๐	๓	๗๐,๐๐๐	๒	๔๐,๐๐๐	๒	๔๐,๐๐๐	๒	๔๐,๐๐๐	๑๓	๒๙๐,๐๐๐
๓.๒) แผนงานสร้างความเข้มแข็งของชุมชน	๔	๘๑๐,๐๐๐	๔	๘๑๐,๐๐๐	๔	๘๑๐,๐๐๐	๔	๘๑๐,๐๐๐	๔	๘๑๐,๐๐๐	๒๐	๓,๒๔๐,๐๐๐
<b>รวม</b>	<b>๘</b>	<b>๙๑๐,๐๐๐</b>	<b>๗</b>	<b>๘๘๐,๐๐๐</b>	<b>๖</b>	<b>๘๕๐,๐๐๐</b>	<b>๖</b>	<b>๘๕๐,๐๐๐</b>	<b>๖</b>	<b>๘๕๐,๐๐๐</b>	<b>๓๓</b>	<b>๓,๕๓๐,๐๐๐</b>
<b>๔. ยุทธศาสตร์การพัฒนาด้านทรัพยากรธรรมชาติและสิ่งแวดล้อม</b>												
๔.๑) แผนงานบริหารทั่วไป	๑	๓๐,๐๐๐	๐	๐	๐	๐	๐	๐	๐	๐	๑	๓๐,๐๐๐
<b>รวม</b>	<b>๑</b>	<b>๓๐,๐๐๐</b>	<b>๐</b>	<b>๐</b>	<b>๐</b>	<b>๐</b>	<b>๐</b>	<b>๐</b>	<b>๐</b>	<b>๐</b>	<b>๑</b>	<b>๓๐,๐๐๐</b>
<b>๕. ยุทธศาสตร์การบริหารจัดการองค์กรภายใต้ระบบธรรมาภิบาล</b>												
๕.๑) แผนงานอุตสาหกรรมและการโยธา	๕	๑,๔๖๐,๐๐๐	๓	๘๐๐,๐๐๐	๔	๑,๗๐๐,๐๐๐	๕	๑,๗๐๐,๐๐๐	๓	๑,๒๐๐,๐๐๐	๒๐	๖,๘๖๐,๐๐๐
๕.๒) แผนงานบริหารทั่วไป	๑๕	๑,๙๒๑,๐๐๐	๑๒	๑,๕๒๐,๐๐๐	๑๔	๑,๙๓๐,๐๐๐	๑๒	๑,๕๓๕,๐๐๐	๑๔	๒,๐๔๐,๐๐๐	๖๗	๗,๔๑๑,๐๐๐
<b>รวม</b>	<b>๒๐</b>	<b>๓,๓๘๑,๐๐๐</b>	<b>๑๕</b>	<b>๒,๓๒๐,๐๐๐</b>	<b>๑๘</b>	<b>๓,๖๓๐,๐๐๐</b>	<b>๑๗</b>	<b>๓,๒๓๕,๐๐๐</b>	<b>๑๗</b>	<b>๓,๒๔๐,๐๐๐</b>	<b>๘๗</b>	<b>๑๔,๒๗๑,๐๐๐</b>
<b>รวมทั้งสิ้น</b>	<b>๑๑๖</b>	<b>๕๒,๐๕๗,๙๓๐</b>	<b>๑๑๒</b>	<b>๔๙,๔๔๕,๐๓๐</b>	<b>๑๐๒</b>	<b>๔๗,๗๑๓,๐๓๐</b>	<b>๙๖</b>	<b>๔๙,๓๐๘,๐๓๐</b>	<b>๑๐๙</b>	<b>๕๐,๐๙๑,๐๓๐</b>	<b>๔๙๗</b>	<b>๑๔๗,๒๔๙,๐๙๐</b>

๒.บัญชีโครงการพัฒนาท้องถิ่น

ผ.๐๒

รายละเอียดโครงการพัฒนา  
แผนพัฒนาท้องถิ่น (พ.ศ.๒๕๖๖-๒๕๗๐)

องค์การบริหารส่วนตำบลควนชุม อำเภออ่อนพิบูลย์ จังหวัดนครศรีธรรมราช

ก. ยุทธศาสตร์จังหวัดที่ ๔ การพัฒนาคน ชุมชนและสังคมให้น่าอยู่ เข้มแข็ง มั่นคงตามปรัชญาเศรษฐกิจพอเพียง

ข. ยุทธศาสตร์การพัฒนาของ อปท.ในเขตจังหวัดที่ ๔ การพัฒนาโครงสร้างพื้นฐาน

๑. ยุทธศาสตร์โครงสร้างพื้นฐาน

๑.๑ แผนงานอุตสาหกรรมและการโยธา

ที่	โครงการ	วัตถุประสงค์	เป้าหมาย (ผลผลิตของโครงการ)	งบประมาณ					ตัวชี้วัด (KPI)	ผลที่คาดว่าจะได้รับ	หน่วยงาน รับผิดชอบหลัก
				๒๕๖๖ (บาท)	๒๕๖๗ (บาท)	๒๕๖๘ (บาท)	๒๕๖๙ (บาท)	๒๕๗๐ (บาท)			
๑	โครงการบุกเบิกถนนสายเกาะแก้ว	เพื่อให้ประชาชนมีความสะดวกในการคมนาคม	ถนนกว้าง ๓ เมตร ยาว ๑,๕๐๐ เมตร	๓๐๐,๐๐๐	-	-	-	-	๑ สาย	ประชาชนมีความสะดวกในการคมนาคม	กองช่าง
๒	โครงการวางท่อพร้อมประตูเปิด-ปิดเหมือง นานายอาสิน	เพื่อกักเก็บน้ำสำหรับอุปโภค-บริโภค	วางท่อพร้อมประตูเปิด-ปิด	๙๐,๐๐๐	-	-	-	-	๑ แห่ง	กักเก็บน้ำสำหรับอุปโภค-บริโภคได้	กองช่าง
๓	โครงการวางท่อพร้อมประตูเปิด-ปิดเหมือง นานายอนันต์	เพื่อกักเก็บน้ำสำหรับอุปโภค-บริโภค	วางท่อพร้อมประตูเปิด-ปิด	๙๐,๐๐๐	-	-	-	-	๑ แห่ง	กักเก็บน้ำสำหรับอุปโภค-บริโภคได้	กองช่าง
๔	โครงการวางท่อพร้อมประตูเปิด-ปิดเหมือง บ้านนายเป็ด	เพื่อกักเก็บน้ำสำหรับอุปโภค-บริโภค	วางท่อพร้อมประตูเปิด-ปิด	๑๒๐,๐๐๐	-	-	-	-	๑ แห่ง	กักเก็บน้ำสำหรับอุปโภค-บริโภคได้	กองช่าง

๑. ยุทธศาสตร์โครงสร้างพื้นฐาน

ผ.๐๒

๑.๑ แผนงานอุตสาหกรรมและการโยธา

ที่	โครงการ	วัตถุประสงค์	เป้าหมาย (ผลผลิตของโครงการ)	งบประมาณ					ตัวชี้วัด (KPI)	ผลที่คาดว่าจะได้รับ	หน่วยงาน รับผิดชอบหลัก
				๒๕๖๖ (บาท)	๒๕๖๗ (บาท)	๒๕๖๘ (บาท)	๒๕๖๙ (บาท)	๒๕๗๐ (บาท)			
๕	โครงการวางท่อพร้อมประตูเปิด-ปิดเหมือง นานายโสภณ	เพื่อกักเก็บน้ำสำหรับอุปโภค-บริโภค	วางท่อพร้อมประตูเปิด-ปิด	๙๐,๐๐๐	-	-	-	-	๑ แห่ง	กักเก็บน้ำสำหรับอุปโภค-บริโภคได้	กองช่าง
๖	โครงการวางท่อพร้อมประตูเปิด-ปิดเหมือง นานาย้วน	เพื่อกักเก็บน้ำสำหรับอุปโภค-บริโภค	วางท่อพร้อมประตูเปิด-ปิด	๙๐,๐๐๐	-	-	-	-	๑ แห่ง	กักเก็บน้ำสำหรับอุปโภค-บริโภคได้	กองช่าง
๗	โครงการวางท่อพร้อมประตูเปิด-ปิดเหมือง นานายสัน	เพื่อกักเก็บน้ำสำหรับอุปโภค-บริโภค	วางท่อพร้อมประตูเปิด-ปิด	๙๐,๐๐๐	-	-	-	-	๑ แห่ง	กักเก็บน้ำสำหรับอุปโภค-บริโภคได้	กองช่าง
๘	โครงการวางท่อพร้อมประตูเปิด-ปิดเหมือง สระน้ำหมู่บ้าน	เพื่อกักเก็บน้ำสำหรับอุปโภค-บริโภค	วางท่อพร้อมประตูเปิด-ปิด	๑๕๐,๐๐๐	-	-	-	-	๑ แห่ง	กักเก็บน้ำสำหรับอุปโภค-บริโภคได้	กองช่าง
๙	โครงการก่อสร้างถนน คสล.สายทุ่งมหาชัย (ถนนดำ-นานายอาคิน)	เพื่อให้ประชาชนมีความสะดวกในการคมนาคม	ถนนกว้าง ๓ เมตร ยาว ๙๐๐ เมตร	-	๑,๖๒๐,๐๐๐	-	-	-	๑ สาย	ประชาชนมีความสะดวกในการคมนาคม	กองช่าง
๑๐	โครงการก่อสร้างถนน คสล.สายทุ่งมหาชัย (บ้านน้ำเป็ด-ทุ่งมหาชัย)	เพื่อให้ประชาชนมีความสะดวกในการคมนาคม	ถนนกว้าง ๓ เมตร ยาว ๘๐๐ เมตร	-	-	๑,๔๕๐,๐๐๐	-	-	๑ สาย	ประชาชนมีความสะดวกในการคมนาคม	กองช่าง

๑. ยุทธศาสตร์โครงสร้างพื้นฐาน

ผ.๐๒

๑.๑ แผนงานอุตสาหกรรมและการโยธา

ที่	โครงการ	วัตถุประสงค์	เป้าหมาย (ผลผลิตของโครงการ)	งบประมาณ					ตัวชี้วัด (KPI)	ผลที่คาดว่าจะได้รับ	หน่วยงาน รับผิดชอบหลัก
				๒๕๖๖ (บาท)	๒๕๖๗ (บาท)	๒๕๖๘ (บาท)	๒๕๖๙ (บาท)	๒๕๗๐ (บาท)			
<b>หมู่ที่ ๑</b>											
๑๑	โครงการบุกเบิกถนนสายสวนป่าส้มนางเล็ก-ถนนปึง ทุ่งเลน	เพื่อให้ประชาชนมีความสะดวกในการคมนาคม	ถนนกว้าง ๓ เมตร ยาว ๔๐๐ เมตร	-	๑๕๐,๐๐๐	-	-	-	๑ สาย	ประชาชนมีความสะดวกในการคมนาคม	กองช่าง
๑๒	โครงการก่อสร้างฝายน้ำล้นคลองเทพมงคล(จุดหลังบ้านนายกระจำง)	เพื่อให้ประชาชนมีน้ำสำหรับอุปโภค-บริโภค	ฝายน้ำล้น	-	๒๒๐,๐๐๐	-	-	-	๑ แห่ง	ประชาชนมีน้ำสำหรับอุปโภค-บริโภค	กองช่าง
๑๓	โครงการก่อสร้างฝายน้ำล้นลำคลองสายทุ่งนาจีน (สวนยางนายสายันต์	เพื่อให้ประชาชนมีน้ำสำหรับอุปโภค-บริโภค	ฝายน้ำล้น	-	๒๒๐,๐๐๐	-	-	-	๑ แห่ง	ประชาชนมีน้ำสำหรับอุปโภค-บริโภค	กองช่าง
๑๔	โครงการบุกเบิกถนนสายสวนนายสมบุรณ์	เพื่อให้ประชาชนมีความสะดวกในการคมนาคม	ถนนกว้าง ๓ เมตร ยาว ๒๐๐ เมตร	-	๙๐,๐๐๐	-	-	-	๑ สาย	ประชาชนมีความสะดวกในการคมนาคม	กองช่าง
๑๕	โครงการบุกเบิกถนนสายที่สาธารณะหมู่บ้าน	เพื่อให้ประชาชนมีความสะดวกในการคมนาคม	ถนนกว้าง ๓ เมตร ยาว ๑,๕๐๐ เมตร	-	-	๓๐๐,๐๐๐	-	-	๑ สาย	ประชาชนมีความสะดวกในการคมนาคม	กองช่าง
๑๖	โครงการขยายเขตประปาทุ่งตะวันตก	เพื่อให้ประชาชนมีน้ำสำหรับอุปโภค-บริโภค	ระยะทาง ๕๐๐ เมตร	-	-	๕๐,๐๐๐	-	-	๑ สาย	ประชาชนมีน้ำสำหรับอุปโภค-บริโภค	กองช่าง
๑๗	โครงการก่อสร้างคูระบายน้ำรูปตัววี คสล.สายรอบวัดควนชุม	เพื่อป้องกันและระบายน้ำไม่ให้ท่วมขัง	ยาว ๑,๐๐๐ เมตร	-	-	๕๐๐,๐๐๐	-	-	๑ สาย	น้ำไม่ท่วมขังและระบายน้ำได้	กองช่าง

๑. ยุทธศาสตร์โครงสร้างพื้นฐาน

ผ.๐๒

๑.๑ แผนงานอุตสาหกรรมและการโยธา

ที่	โครงการ	วัตถุประสงค์	เป้าหมาย (ผลผลิตของโครงการ)	งบประมาณ					ตัวชี้วัด (KPI)	ผลที่คาดว่าจะได้รับ	หน่วยงาน รับผิดชอบ หลัก
				๒๕๖๖ (บาท)	๒๕๖๗ (บาท)	๒๕๖๘ (บาท)	๒๕๖๙ (บาท)	๒๕๗๐ (บาท)			
๑๘	โครงการก่อสร้างคูระบายน้ำ รูปตัววี คลส.สายหน้าวัดควนชุม	เพื่อป้องกันและระบาย น้ำไม่ให้ท่วมขัง	ยาว ๓๐๐ เมตร	-	-	๑๕๐,๐๐๐	-	-	๑ สาย	น้ำไม่ท่วมขังและ ระบายน้ำได้	กองช่าง
๑๙	โครงการขุดลอกเหมืองสาย ทุ่งตะวันตก	เพื่อให้มีแหล่งกักเก็บน้ำ	ยาว ๑,๐๐๐ เมตร	-	-	๕๐,๐๐๐	-	-	๑ สาย	มีแหล่งกักเก็บน้ำ	กองช่าง
๒๐	โครงการปรับปรุงถนนสาย หนองนายเขียว-เขต ม.๓	เพื่อให้ประชาชนมีความ สะดวกในการคมนาคม	ถนนกว้าง ๓ เมตร ยาว ๒,๐๐๐ เมตร	-	-	-	๒๐๐,๐๐๐	-	๑ สาย	ประชาชนมีความ สะดวกในการคมนาคม	กองช่าง
๒๑	โครงการปรับปรุงถนนสายบ้าน บังแอร์-เขตควนพัง	เพื่อให้ประชาชนมีความ สะดวกในการคมนาคม	ถนนกว้าง ๓ เมตร ยาว ๑,๓๐๐ เมตร	-	-	-	๑๕๐,๐๐๐	-	๑ สาย	ประชาชนมีความ สะดวกในการคมนาคม	กองช่าง
๒๒	โครงการปรับปรุงถนนสายบ้าน นายเชียร-เขตควนพัง	เพื่อให้ประชาชนมีความ สะดวกในการคมนาคม	ถนนกว้าง ๓ เมตร ยาว ๖๐๐ เมตร	-	-	-	๖๐,๐๐๐	-	๑ สาย	ประชาชนมีความ สะดวกในการคมนาคม	กองช่าง
๒๓	โครงการก่อสร้างถนน คลส.สาย บ้านนายภัก	เพื่อให้ประชาชนมีความ สะดวกในการคมนาคม	ถนนกว้าง ๓ เมตร ยาว ๑๐๐ เมตร	-	-	-	๑๘๐,๐๐๐	-	๑ สาย	ประชาชนมีความ สะดวกในการคมนาคม	กองช่าง
๒๔	โครงการปรับปรุงถนนสาย ทุ่งมหาชัย	เพื่อให้ประชาชนมีความ สะดวกในการคมนาคม	ถนนกว้าง ๓ เมตร ยาว ๒,๐๐๐ เมตร	-	-	-	๑๐๐,๐๐๐	๑๐๐,๐๐๐	๑ สาย	ประชาชนมีความ สะดวกในการคมนาคม	กองช่าง

๑. ยุทธศาสตร์โครงสร้างพื้นฐาน

ผ.๐๒

๑.๑ แผนงานอุตสาหกรรมและการโยธา

ที่	โครงการ	วัตถุประสงค์	เป้าหมาย (ผลผลิตของโครงการ)	งบประมาณ					ตัวชี้วัด (KPI)	ผลที่คาดว่าจะได้รับ	หน่วยงาน รับผิดชอบหลัก
				๒๕๖๖ (บาท)	๒๕๖๗ (บาท)	๒๕๖๘ (บาท)	๒๕๖๙ (บาท)	๒๕๗๐ (บาท)			
๒๕	โครงการปรับปรุงถนนสายหัวสะพาน-เขตควนพัง	เพื่อให้ประชาชนมีความสะดวกในการคมนาคม	ถนนกว้าง ๓ เมตร ยาว ๘๐๐ เมตร	-	-	-	๘๐,๐๐๐	-	๑ สาย	ประชาชนมีความสะดวกในการคมนาคม	กองช่าง
๒๖	โครงการปรับปรุงถนนสายบ้านนายล้อม	เพื่อให้ประชาชนมีความสะดวกในการคมนาคม	ถนนกว้าง ๓ เมตร ยาว ๒๐๐ เมตร	-	-	-	-	๒๐,๐๐๐	๑ สาย	ประชาชนมีความสะดวกในการคมนาคม	กองช่าง
๒๗	โครงการปรับปรุงถนนสายสวนปาล์มผู้ใหญ่เหว่า	เพื่อให้ประชาชนมีความสะดวกในการคมนาคม	ถนนกว้าง ๓ เมตร ยาว ๓๐๐ เมตร	-	-	-	-	๓๐,๐๐๐	๑ สาย	ประชาชนมีความสะดวกในการคมนาคม	กองช่าง
๒๘	โครงการบุกเบิกถนนสายนา นายอาคิน-เขื่อนปูน	เพื่อให้ประชาชนมีความสะดวกในการคมนาคม	ถนนกว้าง ๓ เมตร ยาว ๑,๐๐๐ เมตร	-	-	-	-	๑๕๐,๐๐๐	๑ สาย	ประชาชนมีความสะดวกในการคมนาคม	กองช่าง
๒๙	โครงการติดตั้งป้ายชอยภายในหมู่บ้านและสถานที่สำคัญ	เพื่อแสดงชื่อถนนสายต่าง ๆ ภายในหมู่บ้าน	ป้ายชอย	-	-	-	-	๑๐๐,๐๐๐	๑๐ แห่ง	มีป้ายบอกชื่อถนนภายในหมู่บ้าน	กองช่าง
๓๐	โครงการก่อสร้างถนน คสล. สายหัวสะพาน หมู่ที่ ๑-เขต ตำบลควนพัง	เพื่อให้ประชาชนมีถนนที่สามารถใช้คมนาคมสะดวกและปลอดภัย	ถนนกว้าง ๔ เมตร ยาว ๗๐๐ เมตร	-	-	-	-	๑,๖๘๐,๐๐๐	๑ สาย	ประชาชนมีถนนที่สามารถใช้คมนาคมสะดวกและปลอดภัย	กองช่าง

๑. ยุทธศาสตร์โครงสร้างพื้นฐาน

ผ.๐๒

๑.๑ แผนงานอุตสาหกรรมและการโยธา

ที่	โครงการ	วัตถุประสงค์	เป้าหมาย (ผลผลิตของโครงการ)	งบประมาณ					ตัวชี้วัด (KPI)	ผลที่คาดว่าจะได้รับ	หน่วยงาน รับผิดชอบหลัก
				๒๕๖๖ (บาท)	๒๕๖๗ (บาท)	๒๕๖๘ (บาท)	๒๕๖๙ (บาท)	๒๕๗๐ (บาท)			
๓๑	โครงการก่อสร้างท่อเหลี่ยมคสล.พร้อมประตูเปิด-ปิดคลองเทพมงคล(จุดบ้านนางสาคร)	เพื่อให้ประชาชนมีน้ำสำหรับอุปโภค-บริโภค	ฝายน้ำล้น	-	๔๕๐,๐๐๐	-	-	-	๑ แห่ง	ประชาชนมีน้ำสำหรับอุปโภค-บริโภค	กองช่าง
๓๒	โครงการก่อสร้างท่อเหลี่ยมคสล.คลองทุ่งนางเงิน(จุดคอกหมูขี้)	เพื่อป้องกันและแก้ไขปัญหาน้ำท่วมขัง	ท่อเหลี่ยม คสล.	-	-	๔๐๐,๐๐๐	-	-	๑ แห่ง	น้ำไม่ท่วมขัง	กองช่าง
๓๓	โครงการซ่อมตลิ่งลำคลองโดยใช้หินผุกตะแกรงสายทุ่งนางเงิน	เพื่อป้องกันน้ำเซาะตลิ่ง	ยาว ๑,๐๐๐ เมตร	-	-	-	๔,๕๐๐,๐๐๐	-	๑ สาย	ป้องกันน้ำเซาะตลิ่งได้	กองช่าง
๓๔	โครงการซ่อมตลิ่งลำคลองสายเทพมงคลโดยใช้หินผุกตะแกรง	เพื่อป้องกันน้ำเซาะตลิ่ง	ยาว ๑,๐๐๐ เมตร	-	-	-	-	๔,๕๐๐,๐๐๐	๑ สาย	ป้องกันน้ำเซาะตลิ่งได้	กองช่าง

๑. ยุทธศาสตร์โครงสร้างพื้นฐาน

ผ.๐๒

๑.๑ แผนงานอุตสาหกรรมและการโยธา

ที่	โครงการ	วัตถุประสงค์	เป้าหมาย (ผลผลิตของโครงการ)	งบประมาณ					ตัวชี้วัด (KPI)	ผลที่คาดว่าจะได้รับ	หน่วยงาน รับผิดชอบ หลัก
				๒๕๖๖ (บาท)	๒๕๖๗ (บาท)	๒๕๖๘ (บาท)	๒๕๖๙ (บาท)	๒๕๗๐ (บาท)			
๓๕	โครงการขยายถนน คสล. สายไทรทอง	เพื่อให้ประชาชนมีความสะดวกในการคมนาคม	กว้างข้างละ ๑ เมตร ยาว ๔๐๐ เมตร	๔๐๐,๐๐๐	-	-	-	-	๑ สาย	ประชาชนมีความสะดวกในการคมนาคม	กองช่าง
๓๖	โครงการก่อสร้างหอดังประปา แคมเปญพร้อมระบบกรองสนิม เหล็ก บ้านนายแพง ชูศรีนวล	เพื่อให้ประชาชนมีน้ำสำหรับอุปโภค-บริโภค	ประปา	๕๐๐,๐๐๐	-	-	-	-	๑ แห่ง	ประชาชนมีน้ำสำหรับอุปโภค-บริโภค	กองช่าง
๓๗	โครงการก่อสร้างถนน คสล. หลังสถานีรถไฟ-ไสตุ	เพื่อให้ประชาชนมีความสะดวกในการคมนาคม	ถนนกว้าง ๔ เมตร ยาว ๔๐๐ เมตร	๔๘๐,๐๐๐	-	๔๘๐,๐๐๐	-	-	๑ สาย	ประชาชนมีความสะดวกในการคมนาคม	กองช่าง
๓๘	โครงการปรับปรุงถนนสาย บ้านนายทวี ศรีเทพ	เพื่อให้ประชาชนมีความสะดวกในการคมนาคม	ถนนกว้าง ๔ เมตร ยาว ๓๐๐ เมตร	๓๕,๐๐๐	-	-	-	-	๑ สาย	ประชาชนมีความสะดวกในการคมนาคม	กองช่าง
๓๙	โครงการขยายถนน คสล.สาย บ้านทุ่งหล่อ(ถนน อบจ.)-วัดเก่า ทุ่งหล่อ	เพื่อให้ประชาชนมีความสะดวกในการคมนาคม	กว้างข้างละ ๑ เมตร ยาว ๔๐๐ เมตร	๔๐๐,๐๐๐	-	-	-	-	๑ สาย	ประชาชนมีความสะดวกในการคมนาคม	กองช่าง
๔๐	โครงการปรับปรุงถนนหินคลุก สายหน้าสถานีรถไฟบ้านทุ่งหล่อ -ถนนไสตุ	เพื่อให้ประชาชนมีความสะดวกในการคมนาคม	ถนนกว้าง ๓ เมตร ยาว ๙๐๐ เมตร	๙๐,๐๐๐	-	-	-	-	๑ สาย	ประชาชนมีความสะดวกในการคมนาคม	กองช่าง

๑. ยุทธศาสตร์โครงสร้างพื้นฐาน

ผ.๐๒

๑.๑ แผนงานอุตสาหกรรมและการโยธา

ที่	โครงการ	วัตถุประสงค์	เป้าหมาย (ผลผลิตของโครงการ)	งบประมาณ					ตัวชี้วัด (KPI)	ผลที่คาดว่าจะได้รับ	หน่วยงาน รับผิดชอบหลัก
				๒๕๖๖ (บาท)	๒๕๖๗ (บาท)	๒๕๖๘ (บาท)	๒๕๖๙ (บาท)	๒๕๗๐ (บาท)			
๔๑	โครงการก่อสร้างถนน คสล. บ้านนายฟอง-เขต ต.เสาชง	เพื่อให้ประชาชนมีความสะดวกในการคมนาคม	ถนนกว้าง ๔ เมตร ยาว ๒๕๐ เมตร	-	๖๐๐,๐๐๐	-	-	-	๑ สาย	ประชาชนมีความสะดวกในการคมนาคม	กองช่าง
๔๒	โครงการปรับปรุงภูมิทัศน์รอบสระน้ำหมู่บ้าน(วัดเก่าทุ่งหล่อ)	เพื่อใช้เป็นสถานที่พักผ่อนและจัดกิจกรรมต่างๆ	ปรับปรุงภูมิทัศน์	-	๑๐๐,๐๐๐	-	-	-	๑ สาย	มีสถานที่พักผ่อนและจัดกิจกรรมต่าง ๆ	กองช่าง
๔๓	โครงการขยายไหล่ทางถนนคสล.จากปากทางเข้าบ้านไสตุ่น-ศพด.บ้านทุ่งหล่อ ทั้งสองข้าง	เพื่อให้ประชาชนมีความสะดวกในการคมนาคม	ข้างละ ๑ เมตร ยาว ๒,๐๐๐ เมตร	-	๔๒๐,๐๐๐	๔๒๐,๐๐๐	๓๖๐,๐๐๐	-	๑ สาย	ประชาชนมีความสะดวกในการคมนาคม	กองช่าง
๔๔	โครงการซ่อมแซมตลิ่งคลองโพธิ์จากบ้าน สจ.ปุ-บ้าน อบต.ภักดี	เพื่อป้องกันน้ำกัดเซาะริมตลิ่ง	ซ่อมแซมจุดชำรุด	-	๕๐๐,๐๐๐	-	-	-	จุดชำรุด	ป้องกันน้ำกัดเซาะริมตลิ่งได้	กองช่าง

๑. ยุทธศาสตร์โครงสร้างพื้นฐาน

ผ.๐๒

๑.๑ แผนงานอุตสาหกรรมและการโยธา

ที่	โครงการ	วัตถุประสงค์	เป้าหมาย (ผลผลิตของโครงการ)	งบประมาณ					ตัวชี้วัด (KPI)	ผลที่คาดว่าจะได้รับ	หน่วยงาน รับผิดชอบหลัก
				๒๕๖๖ (บาท)	๒๕๖๗ (บาท)	๒๕๖๘ (บาท)	๒๕๖๙ (บาท)	๒๕๗๐ (บาท)			
๔๕	โครงการก่อสร้างถนนแอสฟัลติกสายหน้าสถานีรถไฟบ้านทุ่งหล่อ-ถนนไสตุ	เพื่อให้ประชาชนมีความสะดวกในการคมนาคม	ถนนกว้าง ๔ เมตร ยาว ๙๐๐ เมตร	-	-	๑,๘๐๐,๐๐๐	-	-	๑ สาย	ประชาชนมีความสะดวกในการคมนาคม	กองช่าง
๔๖	โครงการก่อสร้างถนนแอสฟัลติกสายบ้านไสตุ-สะพานรถไฟ (ทุ่งเหม็ด)	เพื่อให้ประชาชนมีความสะดวกในการคมนาคม	ถนนกว้าง ๔ เมตร ยาว ๙๐๐ เมตร	-	-	๑,๘๐๐,๐๐๐	-	-	๑ สาย	ประชาชนมีความสะดวกในการคมนาคม	กองช่าง
๔๗	โครงการขุดระบายน้ำซอยบ้านทุ่งคา-บ้านเนินจันทร์ พร้อมฝังท่อระบายน้ำ ๒ ข้าง	เพื่อป้องกันแล้แก่ไขปัญหาหน้าท่วม	คุระบายน้ำ	-	-	๒๕๐,๐๐๐	-	-	๑ สาย	สามารถแก้ไขปัญหาน้ำท่วมได้	กองช่าง
๔๘	โครงการปรับปรุงถนนสายท้ายคลอง-สะพานโค้งรถไฟ	เพื่อให้ประชาชนมีความสะดวกในการคมนาคม	ถนนกว้าง ๔ เมตร ยาว ๕๐๐ เมตร	-	-	-	๗๐,๐๐๐	-	๑ สาย	ประชาชนมีความสะดวกในการคมนาคม	กองช่าง
๔๙	โครงการปรับปรุงถนนสายสวนครูสุชาติ-สะพานรถไฟ	เพื่อให้ประชาชนมีความสะดวกในการคมนาคม	ถนนกว้าง ๔ เมตร ยาว ๑,๒๐๐ เมตร	-	-	-	๑๒๐,๐๐๐	-	๑ สาย	ประชาชนมีความสะดวกในการคมนาคม	กองช่าง

๑. ยุทธศาสตร์โครงสร้างพื้นฐาน

ผ.๐๒

๑.๑ แผนงานอุตสาหกรรมและการโยธา

ที่	โครงการ	วัตถุประสงค์	เป้าหมาย (ผลผลิตของโครงการ)	งบประมาณ					ตัวชี้วัด (KPI)	ผลที่คาดว่าจะได้รับ	หน่วยงาน รับผิดชอบหลัก
				๒๕๖๖ (บาท)	๒๕๖๗ (บาท)	๒๕๖๘ (บาท)	๒๕๖๙ (บาท)	๒๕๗๐ (บาท)			
๕๐	โครงการก่อสร้างถนน คสล. สายทุ่งคา-เนินบ้านจันทร์	เพื่อให้ประชาชนมีความสะดวกในการคมนาคม	ถนนกว้าง ๔ เมตร ยาว ๑,๐๐๐ เมตร	-	-	-	๒,๕๐๐,๐๐๐	-	๑ สาย	ประชาชนมีความสะดวกในการคมนาคม	กองช่าง
๕๑	โครงการก่อสร้างถนน คสล. สายเสด็จ-ตรอกปราบ	เพื่อให้ประชาชนมีความสะดวกในการคมนาคม	ถนนกว้าง ๔ เมตร ยาว ๑,๐๐๐ เมตร	-	-	-	๒,๕๐๐,๐๐๐	-	๑ สาย	ประชาชนมีความสะดวกในการคมนาคม	กองช่าง
๕๒	โครงการก่อสร้างถนน คสล. หน้าบ้าน สจ.ปุ-สะพานคลองโพธิ์	เพื่อให้ประชาชนมีความสะดวกในการคมนาคม	ถนนกว้าง ๔ เมตร ยาว ๒๐๐ เมตร	-	-	-	๔๘๐,๐๐๐	-	๑ สาย	ประชาชนมีความสะดวกในการคมนาคม	กองช่าง
๕๓	โครงการก่อสร้างถนน คสล.สายข้าง รพ.สต.บ้านทุ่งหล่อ-คลองโพธิ์	เพื่อให้ประชาชนมีความสะดวกในการคมนาคม	ถนนกว้าง ๔ เมตร ยาว ๒๐๐ เมตร	-	-	-	๔๘๐,๐๐๐	-	๑ สาย	ประชาชนมีความสะดวกในการคมนาคม	กองช่าง
๕๔	โครงการบุกเบิกถนนสายบ้านนายสงค์-ถนนตรอกปราบ	เพื่อให้ประชาชนมีความสะดวกในการคมนาคม	ถนนกว้าง ๔ เมตร ยาว ๑,๐๐๐ เมตร	-	-	-	-	๑๕๐,๐๐๐	๑ สาย	ประชาชนมีความสะดวกในการคมนาคม	กองช่าง

๑. ยุทธศาสตร์โครงสร้างพื้นฐาน

ผ.๐๒

๑.๑ แผนงานอุตสาหกรรมและการโยธา

ที่	โครงการ	วัตถุประสงค์	เป้าหมาย (ผลผลิตของโครงการ)	งบประมาณ					ตัวชี้วัด (KPI)	ผลที่คาดว่าจะได้รับ	หน่วยงาน รับผิดชอบหลัก
				๒๕๖๖ (บาท)	๒๕๖๗ (บาท)	๒๕๖๘ (บาท)	๒๕๖๙ (บาท)	๒๕๗๐ (บาท)			
๕๕	โครงการปรับปรุงถนนบ้านลุงเผี้ยง (ตอน ๒)-สะพานรถไฟทุ่งเหม็ด	เพื่อให้ประชาชนมีความสะดวกในการคมนาคม	ถนนกว้าง ๔ เมตร ยาว ๕๐๐ เมตร	-	-	-	-	๗๐,๐๐๐	๑ สาย	ประชาชนมีความสะดวกในการคมนาคม	กองช่าง
๕๖	โครงการปรับปรุงถนนซอยบ้านนายถนอม-สวนนายวิรัตน์	เพื่อให้ประชาชนมีความสะดวกในการคมนาคม	ถนนกว้าง ๓ เมตร ยาว ๑,๐๐๐ เมตร	-	-	-	-	๑๐๐,๐๐๐	๑ สาย	ประชาชนมีความสะดวกในการคมนาคม	กองช่าง
๕๗	โครงการขุดระบายน้ำซอยบ้านทุ่งคา-ปศุสัตว์พร้อมฝังท่อระบายน้ำ ๒ ข้าง	เพื่อป้องกันแล้แก้ไขปัญหาน้ำท่วม	คูระบายน้ำ	-	-	-	-	๑๕๐,๐๐๐	๑ สาย	สามารถแก้ไขปัญหาน้ำท่วมได้	กองช่าง
๕๘	โครงการซ่อมแซมตลิ่งคลองโพธิ์สวนครูวงเดือน-สะพานคลองโพธิ์	เพื่อป้องกันน้ำกัดเซาะริมตลิ่ง	ซ่อมแซมจุดชำรุด	-	-	-	-	๓๐๐,๐๐๐	จุดชำรุด	ป้องกันน้ำกัดเซาะริมตลิ่งได้	กองช่าง
๕๙	โครงการก่อสร้างถนน คสล. ซอยบ้านนายเพียร-เขต ม.๔ ต.เสาชิง	เพื่อให้ประชาชนมีความสะดวกในการคมนาคม	ถนนกว้าง ๔ เมตร ยาว ๒๐๐ เมตร	-	-	-	-	๔๘๐,๐๐๐	๑ สาย	ประชาชนมีความสะดวกในการคมนาคม	กองช่าง

๑. ยุทธศาสตร์โครงสร้างพื้นฐาน

ผ.๐๒

๑.๑ แผนงานอุตสาหกรรมและการโยธา

ที่	โครงการ	วัตถุประสงค์	เป้าหมาย (ผลผลิตของโครงการ)	งบประมาณ					ตัวชี้วัด (KPI)	ผลที่คาดว่าจะได้รับ	หน่วยงาน รับผิดชอบหลัก
				๒๕๖๖ (บาท)	๒๕๖๗ (บาท)	๒๕๖๘ (บาท)	๒๕๖๙ (บาท)	๒๕๗๐ (บาท)			
๖๐	โครงการก่อสร้างถนน คสล. ซอยบ้านนายสมใจ	เพื่อให้ประชาชนมีความ สะดวกในการคมนาคม	ถนนกว้าง ๔ เมตร ยาว ๑๒๐ เมตร	-	-	-	-	๒๘๘,๐๐๐	๑ สาย	ประชาชนมีความ สะดวกในการคมนาคม	กองช่าง
๖๑	โครงการก่อสร้างฝายกักเก็บ น้ำคลองโพธิ์	เพื่อกักเก็บน้ำสำหรับ อุปโภค-บริโภค	ฝายกักเก็บน้ำ	-	-	-	-	๕๐๐,๐๐๐	จุด	มีน้ำสำหรับอุปโภค- บริโภค	กองช่าง
๖๒	โครงการปรับปรุงถนนสาย บ้านนายถนอม	เพื่อให้ประชาชนมีความ สะดวกในการคมนาคม	ถนนกว้าง ๓ เมตร ยาว ๘๐๐ เมตร	-	-	-	-	๘๐,๐๐๐	๑ สาย	ประชาชนมีความ สะดวกในการคมนาคม	กองช่าง
๖๓	โครงการปรับปรุงถนนสาย บ้านนายสว่าง	เพื่อให้ประชาชนมีความ สะดวกในการคมนาคม	ถนนกว้าง ๓.๕ เมตร ยาว ๒๐๐ เมตร	-	-	-	-	๓๐,๐๐๐	๑ สาย	ประชาชนมีความ สะดวกในการคมนาคม	กองช่าง
๖๔	โครงการบุกเบิกถนนสาย ไสติน-รางรถไฟ	เพื่อให้ประชาชนมีความ สะดวกในการคมนาคม	ถนนกว้าง ๓ เมตร ยาว ๘๐๐ เมตร	-	-	-	-	๑๒๐,๐๐๐	๑ สาย	ประชาชนมีความ สะดวกในการคมนาคม	กองช่าง
๖๕	โครงการปรับปรุงถนนสาย ท้ายคลอง-สะพานรถไฟ	เพื่อให้ประชาชนมีความ สะดวกในการคมนาคม	ถนนกว้าง ๓ เมตร ยาว ๕๐๐ เมตร	-	-	-	-	๖๐,๐๐๐	๑ สาย	ประชาชนมีความ สะดวกในการคมนาคม	กองช่าง

๑. ยุทธศาสตร์โครงสร้างพื้นฐาน

ผ.๐๒

๑.๑ แผนงานอุตสาหกรรมและการโยธา

ที่	โครงการ	วัตถุประสงค์	เป้าหมาย (ผลผลิตของโครงการ)	งบประมาณ					ตัวชี้วัด (KPI)	ผลที่คาดว่าจะได้รับ	หน่วยงาน รับผิดชอบ หลัก
				๒๕๖๖ (บาท)	๒๕๖๗ (บาท)	๒๕๖๘ (บาท)	๒๕๖๙ (บาท)	๒๕๗๐ (บาท)			
๖๖	โครงการบุกเบิกถนนสายประชา ร่วมใจอุทิศ(สวนปาล์มนาง จินตนา บุญมี-ถนนตำบลนาง สังข์ สีอ่อน)	เพื่อให้ประชาชนมีความ สะดวกในการคมนาคม	ถนนกว้าง ๓ เมตร ยาว ๙๐๐ เมตร	๑๔๐,๐๐๐	-	-	-	-	๑ สาย	ประชาชนมีความ สะดวกในการคมนาคม	กองช่าง
๖๗	โครงการปรับปรุงถนนสายบ้าน นางเกียบ ศรีอ่อน-บ้านนาง สุภาพร เขียวชัย	เพื่อให้ประชาชนมีความ สะดวกในการคมนาคม	ถนนกว้าง ๔ เมตร ยาว ๑,๐๐๐ เมตร	๑๒๐,๐๐๐	-	-	-	-	๑ สาย	ประชาชนมีความ สะดวกในการคมนาคม	กองช่าง
๖๘	โครงการบุกเบิกถนนสายข้าง ร.ร.วัดคันธมาลี-บ้านนางจำปา	เพื่อให้ประชาชนมีความ สะดวกในการคมนาคม	ถนนกว้าง ๓ เมตร ยาว ๒๐๐ เมตร	๕๐,๐๐๐	-	-	-	-	๑ สาย	ประชาชนมีความ สะดวกในการคมนาคม	กองช่าง
๖๙	โครงการซ่อมแซมถนน คสล. บ้านนางขาบ-บ้านนายจำนวน	เพื่อให้ประชาชนมีความ สะดวกในการคมนาคม	ถนนกว้าง ๔ เมตร ยาว ๒๐๐ เมตร	๒๕๐,๐๐๐	-	-	-	-	๑ สาย	ประชาชนมีความ สะดวกในการคมนาคม	กองช่าง
๗๐	โครงการก่อสร้างถนนสายปิง พัฒนา(ตอน ๒) จากบ้านนาย สำเร็จ คงเซ็น-บ้านนางเพียร สายน้อย	เพื่อให้ประชาชนมีความ สะดวกในการคมนาคม	ถนนกว้าง ๔ เมตร ยาว ๓๐๐ เมตร	๗๒๐,๐๐๐	-	-	-	-	๑ สาย	ประชาชนมีความ สะดวกในการคมนาคม	กองช่าง

๑. ยุทธศาสตร์โครงสร้างพื้นฐาน

ผ.๐๒

๑.๑ แผนงานอุตสาหกรรมและการโยธา

ที่	โครงการ	วัตถุประสงค์	เป้าหมาย (ผลผลิตของโครงการ)	งบประมาณ					ตัวชี้วัด (KPI)	ผลที่คาดว่าจะได้รับ	หน่วยงาน รับผิดชอบ หลัก
				๒๕๖๖ (บาท)	๒๕๖๗ (บาท)	๒๕๖๘ (บาท)	๒๕๖๙ (บาท)	๒๕๗๐ (บาท)			
๗๑	โครงการก่อสร้างถนน คสล. บ้านนางกัญญา-รพ.สต.บ้านปึง	เพื่อให้ประชาชนมีความ สะดวกในการคมนาคม	ถนนกว้าง ๔ เมตร ยาว ๕๐๐ เมตร	๑,๒๐๐,๐๐๐	-	-	-	-	๑ สาย	ประชาชนมีความ สะดวกในการคมนาคม	กองช่าง
๗๒	โครงการก่อสร้างระบบประปา ผิวดินบ้านปึงเหนือ	เพื่อให้ประชาชนมีน้ำ สำหรับอุปโภค-บริโภค	ขนาด ๑๒ ลบ.ม.	๕๐๐,๐๐๐	-	-	-	-	๑ แห่ง	ประชาชนมีน้ำสำหรับ อุปโภค-บริโภค	กองช่าง
๗๓	โครงการติดตั้งระบบสูบน้ำด้วย พลังงานแสงอาทิตย์บ่อบาดาล	เพื่อลดการใช้พลังงาน ไฟฟ้า	ระบบสูบน้ำ ๑ แห่ง	๔๙๙,๐๐๐	-	-	-	-	๑ แห่ง	ลดการใช้พลังงานไฟฟ้า ได้	
๗๔	โครงการก่อสร้างประปาถัง แชมเปญ(บริเวณบ้าน น.ส.สุพรรณณี ศรีอ่อน)	เพื่อให้ประชาชนมีน้ำ สำหรับอุปโภค-บริโภค	ขนาด ๑๒ ลบ.ม.	-	๕๐๐,๐๐๐	-	-	-	๑ แห่ง	ประชาชนมีน้ำสำหรับ อุปโภค-บริโภค	กองช่าง
๗๕	โครงการบุกเบิกถนนสายข้าง บ้าน ผญ.จารึก-เขต ม.๑	เพื่อให้ประชาชนมีความ สะดวกในการคมนาคม	ถนนกว้าง ๓ เมตร ยาว ๑,๑๕๐ เมตร	-	๒๐๐,๐๐๐	-	-	-	๑ สาย	ประชาชนมีความ สะดวกในการคมนาคม	กองช่าง
๗๖	โครงการปรับปรุงถนนซอยบ้าน นางชวนพิศ-บ้านนางฐิติรัตน์	เพื่อให้ประชาชนมีความ สะดวกในการคมนาคม	ถนนกว้าง ๓ เมตร ยาว ๑๐๐ เมตร	-	๑๒,๐๐๐	-	-	-	๑ สาย	ประชาชนมีความ สะดวกในการคมนาคม	กองช่าง

๑. ยุทธศาสตร์โครงสร้างพื้นฐาน

ผ.๐๒

๑.๑ แผนงานอุตสาหกรรมและการโยธา

ที่	โครงการ	วัตถุประสงค์	เป้าหมาย (ผลผลิตของโครงการ)	งบประมาณ					ตัวชี้วัด (KPI)	ผลที่คาดว่าจะได้รับ	หน่วยงาน รับผิดชอบ หลัก
				๒๕๖๖ (บาท)	๒๕๖๗ (บาท)	๒๕๖๘ (บาท)	๒๕๖๙ (บาท)	๒๕๗๐ (บาท)			
๗๗	หมูที่ ๓ โครงการปรับปรุงถนนสาย ประชาร่วมใจ(จากสวนปาล์ม นางจินตนา บุญมี-ถนนคำสาย บ้านนางสังข์ สีอ่อน)	เพื่อให้ประชาชนมีความ สะดวกในการคมนาคม	ถนนกว้าง ๓ เมตร ยาว ๙๐๐ เมตร	-	๑๐๐,๐๐๐	-	-	-	๑ สาย	ประชาชนมีความ สะดวกในการคมนาคม	กองช่าง
๗๘	โครงการก่อสร้างถนนลาดยาง สายบ้านนายเนียบ-สะพานปลีอก	เพื่อให้ประชาชนมีความ สะดวกในการคมนาคม	ถนนกว้าง ๕ เมตร ยาว ๘๐๐ เมตร	-	๒,๐๐๐,๐๐๐	-	-	-	๑ สาย	ประชาชนมีความ สะดวกในการคมนาคม	กองช่าง
๗๙	โครงการก่อสร้างถนน คสล.สาย หน้าอนามัย-บ้านนายเนบ	เพื่อให้ประชาชนมีความ สะดวกในการคมนาคม	ถนนกว้าง ๔ เมตร ยาว ๒๐๐ เมตร	-	๔๘๐,๐๐๐	-	-	-	๑ สาย	ประชาชนมีความ สะดวกในการคมนาคม	กองช่าง
๘๐	โครงการปรับปรุงถนนสายบ้าน ผู้ใหญ่จาร์ึก-บ้านนายสุเทพ	เพื่อให้ประชาชนมีความ สะดวกในการคมนาคม	ถนนกว้าง ๔ เมตร ยาว ๑,๐๐๐ เมตร	-	๑๐๐,๐๐๐	-	-	-	๑ สาย	ประชาชนมีความ สะดวกในการคมนาคม	กองช่าง
๘๑	โครงการปรับปรุงถนนซอยบ้าน นายสุธรรม ชุมทอง(บ้านไผ่พร้าว)	เพื่อให้ประชาชนมีความ สะดวกในการคมนาคม	ถนนกว้าง ๔ เมตร ยาว ๑๕๐ เมตร	-	๑๕,๐๐๐	-	-	-	๑ สาย	ประชาชนมีความ สะดวกในการคมนาคม	กองช่าง
๘๒	โครงการปรับปรุงถนนสายบ้าน นายประพันธ์-เขตสาธารณสุข๖	เพื่อให้ประชาชนมีความ สะดวกในการคมนาคม	ถนนกว้าง ๓ เมตร ยาว ๓๐๐ เมตร	-	๓๐,๐๐๐	-	-	๓๐,๐๐๐	๑ สาย	ประชาชนมีความ สะดวกในการคมนาคม	กองช่าง
๘๓	โครงการปรับปรุงถนนสายบ้าน นายชัย-บ้านผู้ใหญ่ถาวร	เพื่อให้ประชาชนมีความ สะดวกในการคมนาคม	ถนนกว้าง ๓ เมตร ยาว ๙๕๐ เมตร	-	๑๐๐,๐๐๐	-	๑๐๐,๐๐๐	-	๑ สาย	ประชาชนมีความ สะดวกในการคมนาคม	กองช่าง

๑. ยุทธศาสตร์โครงสร้างพื้นฐาน

ผ.๐๒

๑.๑ แผนงานอุตสาหกรรมและการโยธา

ที่	โครงการ	วัตถุประสงค์	เป้าหมาย (ผลผลิตของโครงการ)	งบประมาณ					ตัวชี้วัด (KPI)	ผลที่คาดว่าจะได้รับ	หน่วยงาน รับผิดชอบหลัก
				๒๕๖๖ (บาท)	๒๕๖๗ (บาท)	๒๕๖๘ (บาท)	๒๕๖๙ (บาท)	๒๕๗๐ (บาท)			
๘๔	หมู่ที่ ๓ โครงการปรับปรุงถนนสาย หน้าโรงเรียนวัดคันธมาลี	เพื่อให้ประชาชนมีความ สะดวกในการคมนาคม	ถนนกว้าง ๓ เมตร ยาว ๙๐๐ เมตร	-	๙๐,๐๐๐	-	๙๐,๐๐๐	-	๑ สาย	ประชาชนมีความ สะดวกในการคมนาคม	กองช่าง
๘๕	โครงการปูทับถนน คสล.สาย บ้านนางซาบ	เพื่อให้ประชาชนมีความ สะดวกในการคมนาคม	ถนนกว้าง ๔ เมตร ยาว ๒๐๐ เมตร	-	-	๒๔๐,๐๐๐	-	-	๑ สาย	ประชาชนมีความ สะดวกในการคมนาคม	กองช่าง
๘๖	โครงการปรับปรุงถนนสายบ้าน นางเกียบ ศรีอ่อน	เพื่อให้ประชาชนมีความ สะดวกในการคมนาคม	ถนนกว้าง ๔ เมตร ยาว ๒๐๐ เมตร	-	-	๒๕,๐๐๐	-	-	๑ สาย	ประชาชนมีความ สะดวกในการคมนาคม	กองช่าง
๘๗	โครงการก่อสร้างถนน คสล.สาย หน้าบ้านนายนิคม ชุมเปีย-นาย ทวี ธาณีรัตน์	เพื่อให้ประชาชนมีความ สะดวกในการคมนาคม	ถนนกว้าง ๔ เมตร ยาว ๒๐๐ เมตร	-	-	๔๘๐,๐๐๐	-	-	๑ สาย	ประชาชนมีความ สะดวกในการคมนาคม	กองช่าง
๘๘	โครงการบุกเบิกถนนสายที่ดิน นายจรัส นวลเลื่อน-ที่ดินนาย คง นวลสะอาด	เพื่อให้ประชาชนมีความ สะดวกในการคมนาคม	ถนนกว้าง ๓ เมตร ยาว ๓๐๐ เมตร	-	-	๑๕๐,๐๐๐	-	-	๑ สาย	ประชาชนมีความ สะดวกในการคมนาคม	กองช่าง
๘๙	โครงการขุดลอกคลองสายวัง ตะเคียน-เขต ม.๖	เพื่อป้องกันและแก้ไข ปัญหาน้ำท่วมขัง	ระยะทาง ๓,๐๐๐ เมตร	-	-	๒๕๐,๐๐๐	-	-	๑ สาย	น้ำไม่ท่วมขัง	กองช่าง

๑. ยุทธศาสตร์โครงสร้างพื้นฐาน

ผ.๐๒

๑.๑ แผนงานอุตสาหกรรมและการโยธา

ที่	โครงการ	วัตถุประสงค์	เป้าหมาย (ผลผลิตของโครงการ)	งบประมาณ					ตัวชี้วัด (KPI)	ผลที่คาดว่าจะได้รับ	หน่วยงาน รับผิดชอบหลัก
				๒๕๖๖ (บาท)	๒๕๖๗ (บาท)	๒๕๖๘ (บาท)	๒๕๖๙ (บาท)	๒๕๗๐ (บาท)			
๙๐	โครงการก่อสร้างถนน คสล.สาย หน้าวัดปัง-นายเท่ง	เพื่อให้ประชาชนมีความ สะดวกในการคมนาคม	ถนนกว้าง ๔ เมตร ยาว ๓๐๐ เมตร	-	-	๗๒๐,๐๐๐	-	-	๑ สาย	ประชาชนมีความ สะดวกในการคมนาคม	กองช่าง
๙๑	โครงการก่อสร้างถนน คสล.สาย บ้านนายสวัสดิ์ ทับทอง-บ้าน นางหีด สังข์หนู(ปากกล้วย)	เพื่อให้ประชาชนมีความ สะดวกในการคมนาคม	ถนนกว้าง ๔ เมตร ยาว ๑๐๐ เมตร	-	-	๒๔๐,๐๐๐	-	-	๑ สาย	ประชาชนมีความ สะดวกในการคมนาคม	กองช่าง
๙๒	โครงการก่อสร้างท่อปลีคสาย วังตะเคียน(ข้างบ้านนายโรจน์)	เพื่อให้ประชาชนมีความ สะดวกในการคมนาคม	กว้าง ๑.๕ เมตร จำนวน ๒ ช่อง	-	-	-	๓๕๐,๐๐๐	-	๑ สาย	ประชาชนมีความ สะดวกในการคมนาคม	กองช่าง
๙๓	โครงการปรับปรุงถนนสายบ้าน นายเลื่อน-บ้านนางเพ็ญแข	เพื่อให้ประชาชนมีความ สะดวกในการคมนาคม	ถนนกว้าง ๓ เมตร ยาว ๙๐๐ เมตร	-	-	-	๙๐,๐๐๐	-	๑ สาย	ประชาชนมีความ สะดวกในการคมนาคม	กองช่าง
๙๔	โครงการปรับปรุงถนนข้างสวน ยางนายสุวิทย์-นางเพ็ญแข	เพื่อให้ประชาชนมีความ สะดวกในการคมนาคม	ถนนกว้าง ๔ เมตร ยาว ๕๐๐ เมตร	-	-	-	-	๕๐,๐๐๐	๑ สาย	ประชาชนมีความ สะดวกในการคมนาคม	กองช่าง
๙๕	โครงการบุกเบิกถนนซอย ชวนพิศ-บ้านนางฐิติรัตน์(ตอน๒)	เพื่อให้ประชาชนมีความ สะดวกในการคมนาคม	ถนนกว้าง ๓ เมตร ยาว ๓๐๐ เมตร	-	-	-	-	๑๕๐,๐๐๐	๑ สาย	ประชาชนมีความ สะดวกในการคมนาคม	กองช่าง

๑. ยุทธศาสตร์โครงสร้างพื้นฐาน

ผ.๐๒

๑.๑ แผนงานอุตสาหกรรมและการโยธา

ที่	โครงการ	วัตถุประสงค์	เป้าหมาย (ผลผลิตของโครงการ)	งบประมาณ					ตัวชี้วัด (KPI)	ผลที่คาดว่าจะได้รับ	หน่วยงาน รับผิดชอบหลัก				
				๒๕๖๖ (บาท)	๒๕๖๗ (บาท)	๒๕๖๘ (บาท)	๒๕๖๙ (บาท)	๒๕๗๐ (บาท)							
๙๖	โครงการขุดลอกคูระบายน้ำ บ้านนายเม่น เรืองรักษ์-บ้าน นายอำนาจ นาคชู	เพื่อป้องกันและแก้ไข ปัญหาน้ำท่วมขัง	ยาว ๑,๕๐๐ เมตร	-	-	-	-	๒๐๐,๐๐๐	๑ สาย	สามารถป้องกันและ แก้ไขปัญหาน้ำท่วมขัง	กองช่าง				
				๙๗	โครงการขุดลอกคูระบายน้ำ ห้วยสารณะ(ห้วยหมอ)	เพื่อป้องกันและแก้ไข ปัญหาน้ำท่วมขัง	ยาว ๑,๐๐๐ เมตร	-	-	-	-	๑๕๐,๐๐๐	๑ สาย	สามารถป้องกันและ แก้ไขปัญหาน้ำท่วมขัง	กองช่าง
								๙๘	โครงการขุดลอกคูระบายน้ำ สายบ้านนางสังข์-สะพานบล็อด	เพื่อป้องกันและแก้ไข ปัญหาน้ำท่วมขัง	ยาว ๒,๐๐๐ เมตร	-	-	-	-
๙๙	โครงการขยายถนนสายสาม แยกบ้านนายประสาท-วัด คันทมาลี	เพื่อให้ประชาชนมีความ สะดวกในการคมนาคม	กว้างข้างละ ๑ เมตร ยาว ๕๐๐ เมตร	๕๐๐,๐๐๐	-	-	-					-	๑ สาย	ประชาชนมีความ สะดวกในการคมนาคม	กองช่าง
				๑๐๐	โครงการก่อสร้างถนน คสล.สาย บ้านเกษ-หน้าฝาย(ด้านขวา)	เพื่อให้ประชาชนมีความ สะดวกในการคมนาคม	ถนนกว้าง ๔ เมตร ยาว ๓,๐๐๐ เมตร	๗,๒๐๐,๐๐๐	-	-	-	-	๑ สาย	ประชาชนมีความ สะดวกในการคมนาคม	กองช่าง
								๑๐๑	โครงการก่อสร้างประปาชุมชน บ้านเกษ	เพื่อให้ประชาชนมีน้ำ สำหรับอุปโภค-บริโภค	ประปา	๕๐๐,๐๐๐	-	-	-

๑. ยุทธศาสตร์โครงสร้างพื้นฐาน

ผ.๐๒

๑.๑ แผนงานอุตสาหกรรมและการโยธา

ที่	โครงการ	วัตถุประสงค์	เป้าหมาย (ผลผลิตของโครงการ)	งบประมาณ					ตัวชี้วัด (KPI)	ผลที่คาดว่าจะได้รับ	หน่วยงาน รับผิดชอบหลัก
				๒๕๖๖ (บาท)	๒๕๖๗ (บาท)	๒๕๖๘ (บาท)	๒๕๖๙ (บาท)	๒๕๗๐ (บาท)			
๑๐๒	หมู่ที่ ๔ โครงการขยายประปาชุมชน บ้านเกษม	เพื่อให้ประชาชนมีน้ำ สำหรับอุปโภค-บริโภค	ระยะทาง ๒,๐๐๐ เมตร	๒๐๐,๐๐๐	-	-	-	-	๑ สาย	ประชาชนมีน้ำสำหรับ อุปโภค-บริโภค	กองช่าง
๑๐๓	โครงการก่อสร้างถนน คสล. บ้านนางเทียบ-วงแหวน	เพื่อให้ประชาชนมีความ สะดวกในการคมนาคม	ถนนกว้าง ๔ เมตร ยาว ๔๐๐ เมตร	๙๖๐,๐๐๐	-	-	-	-	๑ สาย	ประชาชนมีความ สะดวกในการคมนาคม	กองช่าง
๑๐๔	โครงการบุกเบิกถนนสายนาง ประทุม-สวนยางนายสุนทร	เพื่อให้ประชาชนมีความ สะดวกในการคมนาคม	ถนนกว้าง ๓ เมตร ยาว ๓๐๐ เมตร	-	๑๕๐,๐๐๐	-	-	-	๑ สาย	ประชาชนมีความ สะดวกในการคมนาคม	กองช่าง
๑๐๕	โครงการปรับปรุงถนนสาย รางรถไฟบ้านเกษม-ตำบล ควนเกษพร้อมก่อสร้างท่อบล็อกล็อก	เพื่อให้ประชาชนมีความ สะดวกในการคมนาคม	ถนนกว้าง ๔ เมตร ยาว ๑,๐๐๐ เมตร ท่อบล็อกล็อก ๖ จุด	-	๒,๐๐๐,๐๐๐	-	-	-	๑ สาย	ประชาชนมีความ สะดวกในการคมนาคม	กองช่าง
๑๐๖	โครงการปรับปรุงถนนสาย บ้านนางสุพรรณณี-เขตควนพัง	เพื่อให้ประชาชนมีความ สะดวกในการคมนาคม	ถนนกว้าง ๓ เมตร ยาว ๑,๐๐๐ เมตร	-	๑๐๐,๐๐๐	-	-	-	๑ สาย	ประชาชนมีความ สะดวกในการคมนาคม	กองช่าง
๑๐๗	โครงการปรับปรุงถนนสายหลัง เมรุวัดหนองแค-สะพานเหล็ก	เพื่อให้ประชาชนมีความ สะดวกในการคมนาคม	ถนนกว้าง ๓ เมตร ยาว ๑,๗๐๐ เมตร	-	-	๑๖๐,๐๐๐	-	-	๑ สาย	ประชาชนมีความ สะดวกในการคมนาคม	กองช่าง

๑. ยุทธศาสตร์โครงสร้างพื้นฐาน

ผ.๐๒

๑.๑ แผนงานอุตสาหกรรมและการโยธา

ที่	โครงการ	วัตถุประสงค์	เป้าหมาย (ผลผลิตของโครงการ)	งบประมาณ					ตัวชี้วัด (KPI)	ผลที่คาดว่าจะได้รับ	หน่วยงาน รับผิดชอบ หลัก
				๒๕๖๖ (บาท)	๒๕๖๗ (บาท)	๒๕๖๘ (บาท)	๒๕๖๙ (บาท)	๒๕๗๐ (บาท)			
๑๐๘	หมู่ที่ ๔ โครงการปรับปรุงถนนสวนยาง นายรังสรรค์-สวนยางนายสวัสดิ์ สงพราหมณ์	เพื่อให้ประชาชนมีความ สะดวกในการคมนาคม	ถนนกว้าง ๓ เมตร ยาว ๒,๐๐๐ เมตร	-	๕๐๐,๐๐๐	-	-	-	๑ สาย	ประชาชนมีความ สะดวกในการคมนาคม	กองช่าง
๑๐๙	โครงการบุกเบิกถนนสายสวน ยางนายเชื่อง หนุบุญแก้ว- ถนน คสล.บ้านเพิง	เพื่อให้ประชาชนมีความ สะดวกในการคมนาคม	ถนนกว้าง ๔ เมตร ยาว ๒๐๐ เมตร	-	๕๐,๐๐๐	-	-	-	๑ สาย	ประชาชนมีความ สะดวกในการคมนาคม	กองช่าง
๑๑๐	โครงการก่อสร้างถนน คสล.สาย บ้านนายพจน์-สวนยางนายจาริก	เพื่อให้ประชาชนมีความ สะดวกในการคมนาคม	ถนนกว้าง ๔ เมตร ยาว ๑,๐๐๐ เมตร	-	๒,๔๐๐,๐๐๐	-	-	-	๑ สาย	ประชาชนมีความ สะดวกในการคมนาคม	กองช่าง
๑๑๑	โครงการก่อสร้างท่อบล็อก บริเวณนายรังสรรค์	เพื่อป้องกันและแก้ไข น้ำท่วมขัง	จำนวน ๑ จุด ขนาด ๑.๕x๑.๕ ม.	-	-	๒๕๐,๐๐๐	-	-	๑ จุด	น้ำไม่ท่วมขัง	กองช่าง
๑๑๒	โครงการปรับปรุงถนนจากบ้าน เกษชน -เขต ต.ควนพัง(ฝั่งขวา) พร้อมฝังท่อระบายน้ำ	เพื่อให้ประชาชนมีความ สะดวกในการคมนาคม	ถนน กว้าง ๓ เมตร ยาว ๑,๕๐๐ เมตร	-	-	๑๕๐,๐๐๐	-	๑๕๐,๐๐๐	๑ สาย	ประชาชนมีความ สะดวกในการคมนาคม	กองช่าง

๑. ยุทธศาสตร์โครงสร้างพื้นฐาน

ผ.๐๒

๑.๑ แผนงานอุตสาหกรรมและการโยธา

ที่	โครงการ	วัตถุประสงค์	เป้าหมาย (ผลผลิตของโครงการ)	งบประมาณ					ตัวชี้วัด (KPI)	ผลที่คาดว่าจะได้รับ	หน่วยงาน รับผิดชอบหลัก
				๒๕๖๖ (บาท)	๒๕๖๗ (บาท)	๒๕๖๘ (บาท)	๒๕๖๙ (บาท)	๒๕๗๐ (บาท)			
๑๑๓	โครงการปรับปรุงถนนจากบ้าน เกษม-เขตตำบลควนพัง (ฝั่งซ้าย)	เพื่อให้ประชาชนมีความ สะดวกในการคมนาคม	ถนนกว้าง ๓ เมตร ยาว ๓,๐๐๐ เมตร	-	-	๓๐๐,๐๐๐	-	๓๐๐,๐๐๐	๑ สาย	ประชาชนมีความ สะดวกในการคมนาคม	กองช่าง
๑๑๔	โครงการปรับปรุงถนนสายบ้าน นางหนูภา-ถนนลาดยางทุ่งเลน เกษม	เพื่อให้ประชาชนมีความ สะดวกในการคมนาคม	ถนนกว้าง ๓ เมตร ยาว ๓,๐๐๐ เมตร	-	-	๓๐๐,๐๐๐	-	-	๑ สาย	ประชาชนมีความ สะดวกในการคมนาคม	กองช่าง
๑๑๕	โครงการปรับปรุงถนนสายสวน ยางนายถนอม บัวเพชร-บ้าน เพ็ง	เพื่อให้ประชาชนมีความ สะดวกในการคมนาคม	ถนนกว้าง ๓ เมตร ยาว ๑,๐๒๐ เมตร	-	-	๑๒๐,๐๐๐	-	-	๑ สาย	ประชาชนมีความ สะดวกในการคมนาคม	กองช่าง
๑๑๖	โครงการปรับปรุงถนนจากบ้าน นางกอบ-หนองเลน	เพื่อให้ประชาชนมีความ สะดวกในการคมนาคม	ถนนกว้าง ๓ เมตร ยาว ๑,๐๐๐ เมตร	-	-	-	๑๐๐,๐๐๐	-	๑ สาย	ประชาชนมีความ สะดวกในการคมนาคม	กองช่าง
๑๑๗	โครงการปรับปรุงถนนสาย วงแหวนพร้อมยกระดับและ ฝังท่อระบายน้ำ	เพื่อให้ประชาชนมีความ สะดวกในการคมนาคม	ถนนกว้าง ๓ เมตร ยาว ๕,๐๐๐ เมตร	-	-	-	๙๐๐,๐๐๐	-	๑ สาย	ประชาชนมีความ สะดวกในการคมนาคม	กองช่าง

๑. ยุทธศาสตร์โครงสร้างพื้นฐาน

ผ.๐๒

๑.๑ แผนงานอุตสาหกรรมและการโยธา

ที่	โครงการ	วัตถุประสงค์	เป้าหมาย (ผลผลิตของโครงการ)	งบประมาณ					ตัวชี้วัด (KPI)	ผลที่คาดว่าจะได้รับ	หน่วยงาน รับผิดชอบหลัก
				๒๕๖๖ (บาท)	๒๕๖๗ (บาท)	๒๕๖๘ (บาท)	๒๕๖๙ (บาท)	๒๕๗๐ (บาท)			
๑๑๘	โครงการปรับปรุงถนนสาย กอกเคียน-บ้านเพิง	เพื่อให้ประชาชนมีความ สะดวกในการคมนาคม	ถนนกว้าง ๔ เมตร ยาว ๑,๐๐๐ เมตร	-	-	-	๑๓๕,๐๐๐	-	๑ สาย	ประชาชนมีความ สะดวกในการคมนาคม	กองช่าง
๑๑๙	โครงการปรับปรุงถนนสายหลัง เมรุวัดหนองแค-สะพานเหล็ก	เพื่อให้ประชาชนมีความ สะดวกในการคมนาคม	ถนนกว้าง ๓ เมตร ยาว ๑,๗๐๐ เมตร	-	๑๗๐,๐๐๐	-	๑๗๐,๐๐๐	-	๑ สาย	ประชาชนมีความ สะดวกในการคมนาคม	กองช่าง
๑๒๐	โครงการปรับปรุงถนนจากบ้าน นางสุพรรณณี(ตอนที่ ๒)-ท่อปลี้อค ตันไทร	เพื่อให้ประชาชนมีความ สะดวกในการคมนาคม	ถนน กว้าง ๓ เมตร ยาว ๑,๑๐๐ เมตร	-	-	-	-	๑๑๐,๐๐๐	๑ สาย	ประชาชนมีความ สะดวกในการคมนาคม	กองช่าง
๑๒๑	โครงการปรับปรุงถนนจากสวน ปาล์มนายวิเชียร-เขื่อนคลอง น้ำขุ่น	เพื่อให้ประชาชนมีความ สะดวกในการคมนาคม	ถนนกว้าง ๓ เมตร ยาว ๑,๐๐๐ เมตร	-	-	-	-	๑๐๐,๐๐๐	๑ สาย	ประชาชนมีความ สะดวกในการคมนาคม	กองช่าง
๑๒๒	โครงการปรับปรุงถนนสายบ้าน นายอำนวย-สวนยางนายเหมีย	เพื่อให้ประชาชนมีความ สะดวกในการคมนาคม	ถนนกว้าง ๓ เมตร ยาว ๑,๐๐๐ เมตร	-	-	-	-	๑๐๐,๐๐๐	๑ สาย	ประชาชนมีความ สะดวกในการคมนาคม	กองช่าง
๑๒๓	โครงการปรับปรุงถนนสาย วงแหวน	เพื่อให้ประชาชนมีความ สะดวกในการคมนาคม	ถนนกว้าง ๓ เมตร ยาว ๔,๐๐๐ เมตร	-	-	-	-	๕๐๐,๐๐๐	๑ สาย	ประชาชนมีความ สะดวกในการคมนาคม	กองช่าง

๑. ยุทธศาสตร์โครงสร้างพื้นฐาน

ผ.๐๒

๑.๑ แผนงานอุตสาหกรรมและการโยธา

ที่	โครงการ	วัตถุประสงค์	เป้าหมาย (ผลผลิตของโครงการ)	งบประมาณ					ตัวชี้วัด (KPI)	ผลที่คาดว่าจะได้รับ	หน่วยงาน รับผิดชอบหลัก
				๒๕๖๖ (บาท)	๒๕๖๗ (บาท)	๒๕๖๘ (บาท)	๒๕๖๙ (บาท)	๒๕๗๐ (บาท)			
๑๒๔	โครงการปรับปรุงถนนสายสวนยางนายขจรพงศ์-สวนยางนายพิสิทธิ์(ฝั่งซ้าย)	เพื่อให้ประชาชนมีความสะดวกในการคมนาคม	ถนนกว้าง ๓ เมตร ยาว ๕๐๐ เมตร	-	-	-	-	๕๐,๐๐๐	๑ สาย	ประชาชนมีความสะดวกในการคมนาคม	กองช่าง
๑๒๕	โครงการปรับปรุงถนนสายบ้านนางเอียด-บ้านนายเจียว	เพื่อให้ประชาชนมีความสะดวกในการคมนาคม	ถนนกว้าง ๓ เมตร ยาว ๑,๒๐๐ เมตร	-	-	-	-	๑๒๐,๐๐๐	๑ สาย	ประชาชนมีความสะดวกในการคมนาคม	กองช่าง
๑๒๖	โครงการก่อสร้างถนน คสล.สายทุ่งเลน(บ้านนางอรุณี เกือบาง-บ้านนางสมพรทิพย์ สงพรหพันธ์)	เพื่อให้ประชาชนมีความสะดวกในการคมนาคม	ถนนกว้าง ๔ เมตร ยาว ๑๐๐ เมตร	-	-	-	-	๒๕๐,๐๐๐	๑ สาย	ประชาชนมีความสะดวกในการคมนาคม	กองช่าง
๑๒๗	โครงการปรับปรุงถนนสายบ้านนางประกอบ สังกะวังก์-ถนนทุ่งเลน	เพื่อให้ประชาชนมีความสะดวกในการคมนาคม	ถนนกว้าง ๓ เมตร ยาว ๕๐๐ เมตร	-	-	-	-	๑๐๐,๐๐๐	๑ สาย	ประชาชนมีความสะดวกในการคมนาคม	กองช่าง

๑. ยุทธศาสตร์โครงสร้างพื้นฐาน

๑.๑ แผนงานอุตสาหกรรมและการโยธา

ผ.๐๒

ที่	โครงการ	วัตถุประสงค์	เป้าหมาย (ผลผลิตของโครงการ)	งบประมาณ					ตัวชี้วัด (KPI)	ผลที่คาดว่าจะได้รับ	หน่วยงาน รับผิดชอบหลัก
				๒๕๖๖ (บาท)	๒๕๖๗ (บาท)	๒๕๖๘ (บาท)	๒๕๖๙ (บาท)	๒๕๗๐ (บาท)			
๑๒๘	หมู่ที่ ๕ โครงการขุดลอกเหมืองไส้ไก่ นายนายจริน-เหมืองน้ำพร้อม วางท่อระบายน้ำ	เพื่อป้องกันและแก้ไข ปัญหาน้ำท่วมขัง	ระยะทาง ๑,๕๐๐ เมตร	๒๐๐,๐๐๐	-	-	-	-	๑ สาย	น้ำไม่ท่วมขัง	กองช่าง
๑๒๙	โครงการก่อสร้างท่อปลีอก คสล.นายนายช่วยและนายนายเล็ก	เพื่อป้องกันและระบาย น้ำ	จำนวน ๑ ช่อง	๕๐๐,๐๐๐	-	-	-	-	๒ จุด	ป้องกันและระบายน้ำ ได้	กองช่าง
๑๓๐	โครงการบุกเบิกถนนสายบ้าน นายคั้น-บ้านนายจิตร	เพื่อให้ประชาชนมีความ สะดวกในการคมนาคม	ถนนกว้าง ๓ เมตร ยาว ๕๐๐ เมตร	๒๕๐,๐๐๐	-	-	-	-	๑ สาย	ประชาชนมีความ สะดวกในการคมนาคม	กองช่าง
๑๓๑	โครงการก่อสร้างถนน คสล. สามแยกบ้านนางนพรัตน์-บ้าน นายประสิทธิ์	เพื่อให้ประชาชนมีความ สะดวกในการคมนาคม	ถนนกว้าง ๔ เมตร ยาว ๒๐๐ เมตร	๔๘๐,๐๐๐	-	-	-	-	๑ สาย	ประชาชนมีความ สะดวกในการคมนาคม	กองช่าง
๑๓๒	โครงการบุกเบิกถนนสายบ้าน นายพิน เค้าสุวรรณ-บ้านนาง ถาวร	เพื่อให้ประชาชนมีความ สะดวกในการคมนาคม	ถนนกว้าง ๓ เมตร ยาว ๓๗๐ เมตร	๙๐,๐๐๐	-	-	-	-	๑ สาย	ประชาชนมีความ สะดวกในการคมนาคม	กองช่าง
๑๓๓	โครงการปรับปรุงถนนสายบ้าน พีแอดร้านค้า-บ้านนายผ้วน	เพื่อให้ประชาชนมีความ สะดวกในการคมนาคม	ถนนกว้าง ๓ เมตร ยาว ๒๐๐ เมตร	๒๐,๐๐๐	-	-	-	-	๑ สาย	ประชาชนมีความ สะดวกในการคมนาคม	กองช่าง

๑. ยุทธศาสตร์โครงสร้างพื้นฐาน

๑.๑ แผนงานอุตสาหกรรมและการโยธา

ผ.๐๒

ที่	โครงการ	วัตถุประสงค์	เป้าหมาย (ผลผลิตของโครงการ)	งบประมาณ					ตัวชี้วัด (KPI)	ผลที่คาดว่าจะได้รับ	หน่วยงาน รับผิดชอบหลัก
				๒๕๖๖ (บาท)	๒๕๖๗ (บาท)	๒๕๖๘ (บาท)	๒๕๖๙ (บาท)	๒๕๗๐ (บาท)			
๑๓๔	หมู่ที่ ๕ โครงการก่อสร้างถนน คสล. นายนายชวน-เหมืองน้ำ	เพื่อให้ประชาชนมีความ สะดวกในการคมนาคม	ถนนกว้าง ๔ เมตร ยาว ๒๐๐ เมตร	-	-	-	๔๘๐,๐๐๐	-	๑ สาย	ประชาชนมีความ สะดวกในการคมนาคม	กองช่าง
๑๓๕	โครงการย้ายถังแรงดันบ้าน นายจริน คงกุลไปสะพานยั้ง พร้อมระบบ	เพื่อให้ประชาชนมีน้ำ สำหรับอุปโภค-บริโภค	ย้ายถังพร้อมระบบ ๑ ถัง	๒๕๐,๐๐๐	-	-	-	-	๑ จุด	ประชาชนมีน้ำสำหรับ อุปโภค-บริโภค	กองช่าง
๑๓๖	โครงการก่อสร้างระบบประปา หมู่บ้าน(บ่อครูตึก)	เพื่อให้ประชาชนมีน้ำ สำหรับอุปโภค-บริโภค	ประปา	๕๐๐,๐๐๐	-	-	-	-	๑ แห่ง	ประชาชนมีน้ำสำหรับ อุปโภค-บริโภค	กองช่าง
๑๓๗	โครงการขุดลอกคูระบายน้ำ บ้านนายสุทิน-สวนปาล์มนายคิด	เพื่อป้องกันและแก้ไข ปัญหาน้ำท่วมขัง	ระยะทาง ๑,๐๐๐ เมตร	-	๑๕๐,๐๐๐	-	-	-	๑ สาย	น้ำไม่ท่วมขัง	กองช่าง
๑๓๘	โครงการปรับปรุงถนนสาย เลียยบัวต้วหลุง	เพื่อให้ประชาชนมีความ สะดวกในการคมนาคม	ถนนกว้าง ๓ เมตร ยาว ๕๐๐ เมตร	-	๑๐๐,๐๐๐	-	-	-	๑ สาย	ประชาชนมีความ สะดวกในการคมนาคม	กองช่าง
๑๓๙	โครงการก่อสร้างถนน คสล.สาย แยกนายชวน-สวนยาง อบต.สัก	เพื่อให้ประชาชนมีความ สะดวกในการคมนาคม	ถนนกว้าง ๔ เมตร ยาว ๒๗๐ เมตร	-	๖๔๘,๐๐๐	-	-	-	๑ สาย	ประชาชนมีความ สะดวกในการคมนาคม	กองช่าง

๑. ยุทธศาสตร์โครงสร้างพื้นฐาน

ผ.๐๒

๑.๑ แผนงานอุตสาหกรรมและการโยธา

ที่	โครงการ	วัตถุประสงค์	เป้าหมาย (ผลผลิตของโครงการ)	งบประมาณ					ตัวชี้วัด (KPI)	ผลที่คาดว่าจะได้รับ	หน่วยงาน รับผิดชอบหลัก
				๒๕๖๖ (บาท)	๒๕๖๗ (บาท)	๒๕๖๘ (บาท)	๒๕๖๙ (บาท)	๒๕๗๐ (บาท)			
๑๔๐	โครงการปรับปรุงถนนสายสวน นายสวัสดิ์-บ้านนายคล่อง	เพื่อให้ประชาชนมีความ สะดวกในการคมนาคม	ถนนกว้าง ๓ เมตร ยาว ๓๐๐ เมตร	-	๓๐,๐๐๐	-	๓๐,๐๐๐	-	๑ สาย	ประชาชนมีความ สะดวกในการคมนาคม	กองช่าง
๑๔๑	โครงการปรับปรุงถนนจากถนน คสล.ริมทุ่ง-บ้านนายประเสริฐ	เพื่อให้ประชาชนมีความ สะดวกในการคมนาคม	ถนนกว้าง ๔ เมตร ยาว ๕๐๐ เมตร	-	๗๐,๐๐๐	-	๗๐,๐๐๐	-	๑ สาย	ประชาชนมีความ สะดวกในการคมนาคม	กองช่าง
๑๔๒	โครงการก่อสร้างถนนคสล.หลัง บ้านนางอารีย์-บ้านนายคล่อง	เพื่อให้ประชาชนมีความ สะดวกในการคมนาคม	ถนนกว้าง ๔ เมตร ยาว ๑๘๐ เมตร	-	๔๓๒,๐๐๐	-	-	-	๑ สาย	ประชาชนมีความ สะดวกในการคมนาคม	กองช่าง
๑๔๓	โครงการบุกเบิกถนนสายตรอก ปาป-สวนนางปริดา ชำนาญกิจ	เพื่อให้ประชาชนมีความ สะดวกในการคมนาคม	ถนนกว้าง ๓ เมตร ยาว ๑๒๐ เมตร	-	๓๐,๐๐๐	-	-	-	๑ สาย	ประชาชนมีความ สะดวกในการคมนาคม	กองช่าง
๑๔๔	โครงการขุดลอกเหมืองน้ำจาก สะพานจิก-เขต ต.ควนหนองคว่า	เพื่อป้องกันและแก้ไข ปัญหาน้ำท่วมขัง	ระยะทาง ๒,๐๐๐ เมตร	-	-	๒๐๐,๐๐๐	-	-	๑ สาย	น้ำไม่ท่วมขัง	กองช่าง
๑๔๕	โครงการก่อสร้างถนน คสล. บ้านนายสวัสดิ์-ริมทุ่ง	เพื่อให้ประชาชนมีความ สะดวกในการคมนาคม	ถนนกว้าง ๔ เมตร ยาว ๒๐๐ เมตร	-	-	๔๘๐,๐๐๐	-	-	๑ สาย	ประชาชนมีความ สะดวกในการคมนาคม	กองช่าง

๑. ยุทธศาสตร์โครงสร้างพื้นฐาน

ผ.๐๒

๑.๑ แผนงานอุตสาหกรรมและการโยธา

ที่	โครงการ	วัตถุประสงค์	เป้าหมาย (ผลผลิตของโครงการ)	งบประมาณ					ตัวชี้วัด (KPI)	ผลที่คาดว่าจะได้รับ	หน่วยงาน รับผิดชอบหลัก
				๒๕๖๖ (บาท)	๒๕๖๗ (บาท)	๒๕๖๘ (บาท)	๒๕๖๙ (บาท)	๒๕๗๐ (บาท)			
<b>หมู่ที่ ๕</b>											
๑๔๖	โครงการก่อสร้างถนน คสล. สายสะพานจิก-สะพานบลิ๊อค	เพื่อให้ประชาชนมีความสะดวกในการคมนาคม	ถนนกว้าง ๔ เมตร ยาว ๑,๙๐๐ เมตร	-	-	๔,๕๖๐,๐๐๐	-	-	๑ สาย	ประชาชนมีความสะดวกในการคมนาคม	กองช่าง
๑๔๗	โครงการก่อสร้างถนน คสล. สามแยกสวนยางนายสวัสดิ์-บ้านนายวิเชียร	เพื่อให้ประชาชนมีความสะดวกในการคมนาคม	ถนนกว้าง ๔ เมตร ยาว ๔๐๐ เมตร	-	-	-	๗๒๐,๐๐๐	-	๑ สาย	ประชาชนมีความสะดวกในการคมนาคม	กองช่าง
๑๔๘	โครงการขุดเจาะบ่อบาดาลพร้อมก่อสร้างระบบประปา	เพื่อให้ประชาชนมีน้ำสำหรับอุปโภค-บริโภค	บ่อบาดาล	-	-	-	-	๕๐๐,๐๐๐	๑ แห่ง	ประชาชนมีน้ำสำหรับอุปโภค-บริโภค	กองช่าง
๑๔๙	โครงการก่อสร้างท่อบลิ๊อค บริเวณสวนยาง อบต.สีก	เพื่อป้องกันและแก้ไขปัญหาน้ำท่วมขัง	ขนาด ๑.๕x๑.๕ เมตร	-	-	-	-	๓๔๐,๐๐๐	๒ จุด	น้ำไม่ท่วมขัง	กองช่าง
๑๕๐	โครงการปรับปรุงถนนสายตรอก ปาป-สวนนางปริดา ชำนาญกิจ	เพื่อให้ประชาชนมีความสะดวกในการคมนาคม	ถนนกว้าง ๓ เมตร ยาว ๑๒๐ เมตร	-	-	-	-	๑๕,๐๐๐	๑ สาย	ประชาชนมีความสะดวกในการคมนาคม	กองช่าง
<b>หมู่ที่ ๖</b>											
๑๕๑	โครงการก่อสร้างท่อบลิ๊อค หน้าบ้านช่างป้อม	เพื่อป้องกันและแก้ไขปัญหาน้ำท่วมขัง	ท่อบลิ๊อค	๕๐๐,๐๐๐	-	-	-	-	๑ แห่ง	น้ำไม่ท่วมขัง	กองช่าง

๑. ยุทธศาสตร์โครงสร้างพื้นฐาน

ผ.๐๒

๑.๑ แผนงานอุตสาหกรรมและการโยธา

ที่	โครงการ	วัตถุประสงค์	เป้าหมาย (ผลผลิตของโครงการ)	งบประมาณ					ตัวชี้วัด (KPI)	ผลที่คาดว่าจะได้รับ	หน่วยงาน รับผิดชอบหลัก
				๒๕๖๖ (บาท)	๒๕๖๗ (บาท)	๒๕๖๘ (บาท)	๒๕๖๙ (บาท)	๒๕๗๐ (บาท)			
๑๕๒	หมูที่ ๖ โครงการขุดลอกคูระบายน้ำจาก ลานเทปูนใหญ่สาว-บ้าน อบต.มล พร้อมฝังท่อ	เพื่อป้องกันและแก้ไข ปัญหาน้ำท่วมขัง	ยาว ๑,๐๐๐ เมตร	๓๐๐,๐๐๐	-	-	-	-	๑ สาย	น้ำไม่ท่วมขัง	กองช่าง
๑๕๓	โครงการปรับปรุงถนนสาย บ่อหินกอง-บ้านบังแอร์	เพื่อให้ประชาชนมีความ สะดวกในการคมนาคม	ถนนกว้าง ๓ เมตร ยาว ๖๕๐ เมตร	๘๐,๐๐๐	-	-	-	-	๑ สาย	ประชาชนมีความ สะดวกในการคมนาคม	กองช่าง
๑๕๔	โครงการปรับปรุงพร้อมยกระดับ ถนนสายบ้านบังแอร์-บ้านนางป้อม	เพื่อให้ประชาชนมีความ สะดวกในการคมนาคม	ถนนกว้าง ๓ เมตร ยาว ๑,๕๐๐ เมตร	๓๐๐,๐๐๐	-	-	-	-	๑ สาย	ประชาชนมีความ สะดวกในการคมนาคม	กองช่าง
๑๕๕	โครงการขุดเจาะบ่อบาดาล บริเวณบ่อหินกอง	เพื่อให้ประชาชนมีน้ำ สำหรับอุปโภค-บริโภค	บ่อบาดาล	-	๕๐๐,๐๐๐	-	-	-	๑ แห่ง	ประชาชนมีน้ำสำหรับ อุปโภค-บริโภค	กองช่าง
๑๕๖	โครงการขุดลอกคูระบายน้ำจาก บ้านนายทอง-ที่ประชุมหมู่๖	เพื่อป้องกันและแก้ไข ปัญหาน้ำท่วมขัง	ยาว ๖๐๐ เมตร	-	๑๘๐,๐๐๐	-	-	-	๑ สาย	น้ำไม่ท่วมขัง	กองช่าง

๑. ยุทธศาสตร์โครงสร้างพื้นฐาน

ผ.๐๒

๑.๑ แผนงานอุตสาหกรรมและการโยธา

ที่	โครงการ	วัตถุประสงค์	เป้าหมาย (ผลผลิตของโครงการ)	งบประมาณ					ตัวชี้วัด (KPI)	ผลที่คาดว่าจะได้รับ	หน่วยงาน รับผิดชอบหลัก
				๒๕๖๖ (บาท)	๒๕๖๗ (บาท)	๒๕๖๘ (บาท)	๒๕๖๙ (บาท)	๒๕๗๐ (บาท)			
๑๕๗	หมู่ที่ ๖ โครงการขุดลอกคูระบายน้ำจาก สะพานจิก-หน้าวัดวัวหลุง	เพื่อป้องกันและแก้ไข ปัญหาน้ำท่วมขัง	ยาว ๑,๐๐๐ เมตร	-	๒๐๐,๐๐๐	-	-	-	๑ สาย	น้ำไม่ท่วมขัง	กองช่าง
๑๕๘	โครงการปูทับถนน คสล.สาย สามแยกป่าแพ-บ้านนายสุทิน	เพื่อให้ประชาชนมีความ สะดวกในการคมนาคม	ถนนกว้าง ๓ เมตร ยาว ๕๐๐ เมตร	-	๕๐๐,๐๐๐	-	-	-	๑ สาย	ประชาชนมีความ สะดวกในการคมนาคม	กองช่าง
๑๕๙	โครงการปรับปรุงถนนสายบ้าน นายสิทธิพร เพชรยศ	เพื่อให้ประชาชนมีความ สะดวกในการคมนาคม	ถนนกว้าง ๓ เมตร ยาว ๗๐๐ เมตร	-	๑๕๐,๐๐๐	-	-	-	๑ สาย	ประชาชนมีความ สะดวกในการคมนาคม	กองช่าง
๑๖๐	โครงการขุดลอกคูระบายน้ำจาก สามแยกไสหนอง-ถนนคำพร้อม ฝั่งท่อ	เพื่อป้องกันและแก้ไข ปัญหาน้ำท่วมขัง	ยาว ๑,๐๐๐ เมตร	-	๓๐๐,๐๐๐	-	-	-	๑ สาย	น้ำไม่ท่วมขัง	กองช่าง
๑๖๑	โครงการขุดเจาะบ่อบาดาล บริเวณบ้านนางทอย สุวรรณปาน	เพื่อให้ประชาชนมีน้ำ สำหรับอุปโภค-บริโภค	บ่อบาดาล	-	-	๕๐๐,๐๐๐	-	-	๑ แห่ง	ประชาชนมีน้ำสำหรับ อุปโภค-บริโภค	กองช่าง

๑. ยุทธศาสตร์โครงสร้างพื้นฐาน

ผ.๐๒

๑.๑ แผนงานอุตสาหกรรมและการโยธา

ที่	โครงการ	วัตถุประสงค์	เป้าหมาย (ผลผลิตของโครงการ)	งบประมาณ					ตัวชี้วัด (KPI)	ผลที่คาดว่าจะได้รับ	หน่วยงาน รับผิดชอบ หลัก
				๒๕๖๖ (บาท)	๒๕๖๗ (บาท)	๒๕๖๘ (บาท)	๒๕๖๙ (บาท)	๒๕๗๐ (บาท)			
๑๖๒	หมู่ที่ ๖ โครงการยกระดับถนนสายบ้าน นายผืน ปัญญาทิพย์-บ้านนาย เจริญ สังคะวังค์	เพื่อให้ประชาชนมีความ สะดวกในการคมนาคม	ถนนกว้าง ๓ เมตร ยาว ๙๕๐ เมตร	-	-	๓๐๐,๐๐๐	-	-	๑ สาย	ประชาชนมีความ สะดวกในการคมนาคม	กองช่าง
๑๖๓	โครงการปรับปรุงถนนสายบ้าน บังแอร-บ้านนางป้อม	เพื่อให้ประชาชนมีความ สะดวกในการคมนาคม	ถนนกว้าง ๓ เมตร ยาว ๑,๕๐๐ เมตร	-	-	๑๕๐,๐๐๐	-	-	๑ สาย	ประชาชนมีความ สะดวกในการคมนาคม	กองช่าง
๑๖๔	โครงการปรับปรุงถนนสาย สระน้ำ-บ้านนายช่วย	เพื่อให้ประชาชนมีความ สะดวกในการคมนาคม	ถนนกว้าง ๓ เมตร ยาว ๓๐๐ เมตร	-	-	๓๐,๐๐๐	-	-	๑ สาย	ประชาชนมีความ สะดวกในการคมนาคม	กองช่าง
๑๖๕	โครงการขุดลอกคูระบายน้ำจาก บ้านบังแอร-บ้านนางป้อม พร้อม ฝังท่อ ๒ จุด	เพื่อป้องกันและแก้ไข ปัญหาน้ำท่วมขัง	ระยะทาง ๑,๒๐๐ เมตร	-	-	๓๕๐,๐๐๐	-	-	๑ สาย	น้ำไม่ท่วมขัง	กองช่าง
๑๖๖	โครงการปรับปรุงบ่ออัดถนน สายบ้านบังแอร-บ้านนางป้อม	เพื่อให้ประชาชนมีความ สะดวกในการคมนาคม	ถนนกว้าง ๓ เมตร ยาว ๑,๕๐๐ เมตร	-	-	-	๔๐๐,๐๐๐	-	๑ สาย	ประชาชนมีความ สะดวกในการคมนาคม	กองช่าง
๑๖๗	โครงการขุดลอกคูระบายน้ำจาก สามแยกหัวควน-วัวหลุง	เพื่อป้องกันและแก้ไข ปัญหาน้ำท่วมขัง	ยาว ๑,๐๐๐ เมตร	-	-	-	๒๐๐,๐๐๐	-	๑ สาย	น้ำไม่ท่วมขัง	กองช่าง

๑. ยุทธศาสตร์โครงสร้างพื้นฐาน

ผ.๐๒

๑.๑ แผนงานอุตสาหกรรมและการโยธา

ที่	โครงการ	วัตถุประสงค์	เป้าหมาย (ผลผลิตของโครงการ)	งบประมาณ					ตัวชี้วัด (KPI)	ผลที่คาดว่าจะได้รับ	หน่วยงาน รับผิดชอบ หลัก
				๒๕๖๖ (บาท)	๒๕๖๗ (บาท)	๒๕๖๘ (บาท)	๒๕๖๙ (บาท)	๒๕๗๐ (บาท)			
๑๖๘	หมู่ที่ ๖ โครงการปูทับถนนคอนกรีตสาย แยกไสหนอน	เพื่อให้ประชาชนมีความ สะดวกในการคมนาคม	ถนนกว้าง ๓ เมตร ยาว ๒๐๐ เมตร	-	-	-	๓๐๐,๐๐๐	-	๑ สาย	ประชาชนมีความ สะดวกในการคมนาคม	กองช่าง
๑๖๙	โครงการวางท่อ คสล.ระบายน้ำ ๒ ข้างถนนจากบ้านนางละม้าย- สงเอียด-บ้านนายนิพล แก้วเมือง	เพื่อป้องกันและแก้ไข ปัญหาน้ำท่วมขัง	ท่อระบายน้ำ	-	-	-	-	๓๕๐,๐๐๐	๑ สาย	น้ำไม่ท่วมขัง	กองช่าง
๑๗๐	โครงการก่อสร้างถนน คสล.สาย สระน้ำ-บ้านนายช่วย	เพื่อให้ประชาชนมีความ สะดวกในการคมนาคม	ถนนกว้าง ๔ เมตร ยาว ๓๐๐ เมตร	-	-	-	-	๗๒๐,๐๐๐	๑ สาย	ประชาชนมีความ สะดวกในการคมนาคม	กองช่าง
๑๗๑	โครงการก่อสร้างถนน คสล.สาย บ้านบังแอร์-บ้านนางป้อม	เพื่อให้ประชาชนมีความ สะดวกในการคมนาคม	ถนนกว้าง ๔ เมตร ยาว ๑,๕๐๐ เมตร	-	-	-	-	๓,๖๐๐,๐๐๐	๑ สาย	ประชาชนมีความ สะดวกในการคมนาคม	กองช่าง
๑๗๒	โครงการก่อสร้างถนน คสล.สาย บ้านนายหุ่ม	เพื่อให้ประชาชนมีความ สะดวกในการคมนาคม	ถนนกว้าง ๔ เมตร ยาว ๕๐๐ เมตร	-	-	-	-	๑,๒๐๐,๐๐๐	๑ สาย	ประชาชนมีความ สะดวกในการคมนาคม	กองช่าง
๑๗๓	โครงการก่อสร้างอุโมงค์ระบายน้ำบ้าน หัวควน	เพื่อเป็นคันกันน้ำ	ยาว ๑,๐๐๐ เมตร	-	-	-	-	๕๐๐,๐๐๐	๑ แห่ง	กั้นน้ำรอบสระน้ำได้	กองช่าง

๑. ยุทธศาสตร์โครงสร้างพื้นฐาน

ผ.๐๒

๑.๑ แผนงานอุตสาหกรรมและการโยธา

ที่	โครงการ	วัตถุประสงค์	เป้าหมาย (ผลผลิตของโครงการ)	งบประมาณ					ตัวชี้วัด (KPI)	ผลที่คาดว่าจะได้รับ	หน่วยงาน รับผิดชอบหลัก
				๒๕๖๖ (บาท)	๒๕๖๗ (บาท)	๒๕๖๘ (บาท)	๒๕๖๙ (บาท)	๒๕๗๐ (บาท)			
๑๗๔	<b>หมู่ที่ ๖</b> โครงการก่อสร้างทางเท้าหน้า ร.ร.วัดวัดหลุง-อบต.ควนชุม พร้อมฝังท่อระบายน้ำและบ่อ พักน้ำ	เพื่อปรับปรุงภูมิทัศน์ และสะดวกปลอดภัยแก่ ประชาชนในการสัญจร	ระยะทาง ๕๐๐ เมตร	-	-	-	-	๕๐๐,๐๐๐	๑ สาย	ประชาชนปลอดภัยใน การสัญจร	กองช่าง
๑๗๕	<b>หมู่ที่ ๗</b> โครงการปรับปรุงถนนลาดยาง สายเกษ-ทุ่งหล่อ	เพื่อให้ประชาชนมีความ สะดวกในการคมนาคม	ถนนกว้าง ๖ เมตร ยาว ๔๐๐ เมตร	๘๐๐,๐๐๐	-	-	-	-	๑ สาย	ประชาชนมีความ สะดวกในการคมนาคม	กองช่าง
๑๗๖	โครงการปรับปรุงถนนลาดยาง สาย รพ.สต.-วัดทุ่งหล่อ	เพื่อให้ประชาชนมีความ สะดวกในการคมนาคม	ถนนกว้าง ๔ เมตร ยาว ๔๐๐ เมตร	๕๐๐,๐๐๐	-	-	-	-	๑ สาย	ประชาชนมีความ สะดวกในการคมนาคม	กองช่าง
๑๗๗	โครงการก่อสร้างฝายน้ำล้น คลองกอก	เพื่อให้ประชาชนมีน้ำ สำหรับอุปโภค-การเกษตร	จำนวน ๓ จุด	๗๕๐,๐๐๐	-	-	-	-	๓ จุด	ประชาชนมีน้ำอุปโภค และการเกษตร	กองช่าง
๑๗๘	โครงการบุกเบิกถนนสายข้าง คลองจิน-ฟาร์มปศุสัตว์	เพื่อให้ประชาชนมีความ สะดวกในการคมนาคม	ถนนกว้าง ๓ เมตร ยาว ๕๐๐ เมตร	๓๐๐,๐๐๐	-	-	-	-	๑ สาย	ประชาชนมีความ สะดวกในการคมนาคม	กองช่าง

๑. ยุทธศาสตร์โครงสร้างพื้นฐาน

ผ.๐๒

๑.๑ แผนงานอุตสาหกรรมและการโยธา

ที่	โครงการ	วัตถุประสงค์	เป้าหมาย (ผลผลิตของโครงการ)	งบประมาณ					ตัวชี้วัด (KPI)	ผลที่คาดว่าจะได้รับ	หน่วยงาน รับผิดชอบ หลัก
				๒๕๖๖ (บาท)	๒๕๖๗ (บาท)	๒๕๖๘ (บาท)	๒๕๖๙ (บาท)	๒๕๗๐ (บาท)			
๑๗๙	หมูที่ ๗ โครงการปรับปรุงถนนสายบ้าน นายทิม-บ้านนายวิโรจน์ อาจไพบริน	เพื่อให้ประชาชนมีความ สะดวกในการคมนาคม	ถนนกว้าง ๓ เมตร ยาว ๓๐๐ เมตร	๕๐,๐๐๐	-	-	๕๐,๐๐๐	-	๑ สาย	ประชาชนมีความ สะดวกในการคมนาคม	กองช่าง
๑๘๐	โครงการก่อสร้างถนน คสล.สาย เกษเขนเลียยบรไฟ-สะพาน ชุมเห็ด	เพื่อให้ประชาชนมีความ สะดวกในการคมนาคม	ถนนกว้าง ๔ เมตร ยาว ๓๐๐ เมตร	-	๗๒๐,๐๐๐	-	-	-	๑ สาย	ประชาชนมีความ สะดวกในการคมนาคม	กองช่าง
๑๘๑	โครงการก่อสร้างถนน คสล.สาย สะพานชุมเห็ด-สะพานครุฑ	เพื่อให้ประชาชนมีความ สะดวกในการคมนาคม	ถนนกว้าง ๔ เมตร ยาว ๓๐๐ เมตร	-	๗๒๐,๐๐๐	-	-	-	๑ สาย	ประชาชนมีความ สะดวกในการคมนาคม	กองช่าง
๑๘๒	โครงการก่อสร้างท่อบล็อกล็อค ไสหญาหวาย	เพื่อป้องกันและแก้ไข ปัญหาน้ำท่วมขัง	จำนวน ๓ ช่อง ยาว ๘ เมตร	-	๕๐๐,๐๐๐	-	-	-	๓ ช่อง	น้ำไม่ท่วมขัง และการเกษตร	กองช่าง
๑๘๓	โครงการก่อสร้างถนน คสล.สาย ซอยบ้านนายเสนอ	เพื่อให้ประชาชนมีความ สะดวกในการคมนาคม	ถนนกว้าง ๔ เมตร ยาว ๓๐๐ เมตร	-	๗๒๐,๐๐๐	-	-	-	๑ สาย	ประชาชนมีความ สะดวกในการคมนาคม	กองช่าง
๑๘๔	โครงการก่อสร้างถนน คสล.สาย ซอยโคกรัก	เพื่อให้ประชาชนมีความ สะดวกในการคมนาคม	ถนนกว้าง ๔ เมตร ยาว ๓๐๐ เมตร	-	๗๒๐,๐๐๐	-	-	-	๑ สาย	ประชาชนมีความ สะดวกในการคมนาคม	กองช่าง

๑. ยุทธศาสตร์โครงสร้างพื้นฐาน

ผ.๐๒

๑.๑ แผนงานอุตสาหกรรมและการโยธา

ที่	โครงการ	วัตถุประสงค์	เป้าหมาย (ผลผลิตของโครงการ)	งบประมาณ					ตัวชี้วัด (KPI)	ผลที่คาดว่าจะได้รับ	หน่วยงาน รับผิดชอบ หลัก
				๒๕๖๖ (บาท)	๒๕๖๗ (บาท)	๒๕๖๘ (บาท)	๒๕๖๙ (บาท)	๒๕๗๐ (บาท)			
๑๘๕	หมู่ที่ ๗ โครงการก่อสร้างกำแพงเขื่อนน้ำ ตลิ่งคลองกอก(บริเวณสะพาน นายนัด-สวนนายสุชาติ ชูใหม่)	เพื่อป้องกันน้ำเซาะตลิ่ง	ยาว ๘๐๐ เมตร	-	๘๐๐,๐๐๐	-	-	-	๑ สาย	ป้องกันน้ำเซาะตลิ่งได้	กองช่าง
๑๘๖	โครงการก่อสร้างถนน คสล.สาย ซอยพิบูลชัย	เพื่อให้ประชาชนมีความ สะดวกในการคมนาคม	ถนนกว้าง ๔ เมตร ยาว ๒๐๐ เมตร	-	-	๕๐๐,๐๐๐	-	-	๑ สาย	ประชาชนมีความ สะดวกในการคมนาคม	กองช่าง
๑๘๗	โครงการขยายถนน คสล.สาย หน้าบ้านผู้ใหญ่ป่อ-สถานีรถไฟ	เพื่อให้ประชาชนมีความ สะดวกในการคมนาคม	ข้างละ ๑ เมตร ยาว ๖๐๐ เมตร	-	-	๕๐๐,๐๐๐	-	-	๑ สาย	ประชาชนมีความ สะดวกในการคมนาคม	กองช่าง
๑๘๘	โครงการขยายถนน คสล.สาย สะพานครุฑ-ทุ่งคา	เพื่อให้ประชาชนมีความ สะดวกในการคมนาคม	ข้างละ ๑ เมตร ยาว ๖๐๐ เมตร	-	-	๕๐๐,๐๐๐	-	-	๑ สาย	ประชาชนมีความ สะดวกในการคมนาคม	กองช่าง
๑๘๙	โครงการก่อสร้างถนน คสล.ข้าม ทางรถไฟ	เพื่อให้ประชาชนมีความ สะดวกในการคมนาคม	ถนนกว้าง ๔ เมตร ยาว ๑๐๐ เมตร	-	-	๒๔๐,๐๐๐	-	-	๑ สาย	ประชาชนมีความ สะดวกในการคมนาคม	กองช่าง
๑๙๐	โครงการปรับปรุงถนนสายถนน พาดรถไฟคลองครุฑ-บ้านนายชอบ	เพื่อให้ประชาชนมีความ สะดวกในการคมนาคม	ถนนกว้าง ๓ เมตร ยาว ๗๐๐ เมตร	-	-	๑๐๐,๐๐๐	-	๑๐๐,๐๐๐	๑ สาย	ประชาชนมีความ สะดวกในการคมนาคม	กองช่าง

๑. ยุทธศาสตร์โครงสร้างพื้นฐาน

ผ.๐๒

๑.๑ แผนงานอุตสาหกรรมและการโยธา

ที่	โครงการ	วัตถุประสงค์	เป้าหมาย (ผลผลิตของโครงการ)	งบประมาณ					ตัวชี้วัด (KPI)	ผลที่คาดว่าจะได้รับ	หน่วยงาน รับผิดชอบ หลัก
				๒๕๖๖ (บาท)	๒๕๖๗ (บาท)	๒๕๖๘ (บาท)	๒๕๖๙ (บาท)	๒๕๗๐ (บาท)			
๑๙๑	โครงการก่อสร้างถนน คสล. แยกบ้านนายเศียร-นายเกื้อ อาจไพริน	เพื่อให้ประชาชนมีความสะดวกในการคมนาคม	ถนนกว้าง ๔ เมตร ยาว ๓๐๐ เมตร	-	-	๗๒๐,๐๐๐	-	-	๑ สาย	ประชาชนมีความสะดวกในการคมนาคม	กองช่าง
๑๙๒	โครงการก่อสร้างถนน คสล. ซอยวิเศษสาร	เพื่อให้ประชาชนมีความสะดวกในการคมนาคม	ถนนกว้าง ๔ เมตร ยาว ๗๐๐ เมตร	-	-	-	๑,๖๘๐,๐๐๐	-	๑ สาย	ประชาชนมีความสะดวกในการคมนาคม	กองช่าง
๑๙๓	โครงการก่อสร้างถนน คสล. ซอยบ้านนายตา	เพื่อให้ประชาชนมีความสะดวกในการคมนาคม	ถนนกว้าง ๔ เมตร ยาว ๔๐๐ เมตร	-	-	-	๙๖๐,๐๐๐	-	๑ สาย	ประชาชนมีความสะดวกในการคมนาคม	กองช่าง
๑๙๔	โครงการก่อสร้างถนน คสล. ซอยบ้านนายเข้ม	เพื่อให้ประชาชนมีความสะดวกในการคมนาคม	ถนนกว้าง ๔ เมตร ยาว ๕๐๐ เมตร	-	-	-	๑,๒๐๐,๐๐๐	-	๑ สาย	ประชาชนมีความสะดวกในการคมนาคม	กองช่าง
๑๙๕	โครงการก่อสร้างถนน คสล. สายบ้านนายอุบล-สถานีรถไฟ	เพื่อให้ประชาชนมีความสะดวกในการคมนาคม	ถนนกว้าง ๔ เมตร ยาว ๔๐๐ เมตร	-	-	-	๑,๒๐๐,๐๐๐	-	๑ สาย	ประชาชนมีความสะดวกในการคมนาคม	กองช่าง
๑๙๖	โครงการเปลี่ยนท่อประปา (ท่อ PVC) เป็นท่ออย่าง (ท่อ PE) หมู่ที่ ๗	เพื่อให้ประชาชนมีน้ำสำหรับอุปโภค-บริโภค	ระยะทาง ๘,๐๐๐ เมตร	-	-	-	-	๑,๕๐๐,๐๐๐	๑ สาย	ประชาชนมีน้ำอุปโภค-บริโภค	กองช่าง

๑. ยุทธศาสตร์โครงสร้างพื้นฐาน

ผ.๐๒

๑.๑ แผนงานอุตสาหกรรมและการโยธา

ที่	โครงการ	วัตถุประสงค์	เป้าหมาย (ผลผลิตของโครงการ)	งบประมาณ					ตัวชี้วัด (KPI)	ผลที่คาดว่าจะได้รับ	หน่วยงาน รับผิดชอบหลัก
				๒๕๖๖ (บาท)	๒๕๖๗ (บาท)	๒๕๖๘ (บาท)	๒๕๖๙ (บาท)	๒๕๗๐ (บาท)			
๑๙๗	หมู่ที่ ๗ โครงการก่อสร้างถนน คสล. ซอยอินทรมุณี แยกดอนม่วง	เพื่อให้ประชาชนมีความ สะดวกในการคมนาคม	ถนนกว้าง ๔ เมตร ยาว ๓๐๐ เมตร	-	-	-	-	๗๒๐,๐๐๐	๑ สาย	ประชาชนมีความ สะดวกในการคมนาคม	กองช่าง
๑๙๘	โครงการขยายท่อประปา -ซอยสุขศิริ -ซอยชนะสุข	เพื่อให้ประชาชนมีน้ำ สำหรับอุปโภค-บริโภค อย่างเพียงพอ	ยาว ๑,๕๐๐ เมตร	-	-	-	-	๑๘๐,๐๐๐	๑ แห่ง	ประชาชนมีน้ำสำหรับ อุปโภค-บริโภคเพียงพอ	กองช่าง
รวม	๒๑๒ โครงการ	-	-	๒๑,๖๓๔,๐๐๐	๒๐,๘๓๗,๐๐๐	๑๘,๗๑๕,๐๐๐	๒๐,๘๐๕,๐๐๐	๒๑,๖๘๓,๐๐๐	-	-	-

๑. ยุทธศาสตร์โครงสร้างพื้นฐาน

ผ.๐๒

๑.๒ แผนงานเคหะและชุมชน

ที่	โครงการ	วัตถุประสงค์	เป้าหมาย (ผลผลิตของโครงการ)	งบประมาณ					ตัวชี้วัด (KPI)	ผลที่คาดว่าจะได้รับ	หน่วยงาน รับผิดชอบ หลัก
				๒๕๖๖ (บาท)	๒๕๖๗ (บาท)	๒๕๖๘ (บาท)	๒๕๖๙ (บาท)	๒๕๗๐ (บาท)			
๑	โครงการขยายเขตไฟฟ้า หมู่ที่ ๓ ที่ทำการผู้ใหญ่บ้าน-เขตหมู่ที่ ๑	เพื่อให้ประชาชนมีไฟฟ้าใช้ในการดำรงชีวิตและลดปัญหาอาชญากรรมและอุบัติเหตุ	ขยายเขตไฟฟ้า	๒๐๐,๐๐๐	-	-	-	-	ขยายเขตไฟฟ้า	ประชาชนมีกระแสไฟฟ้าใช้อย่างเพียงพอและมีความสะดวกในการดำรงชีวิตป้องกันอาชญากรรมและอุบัติเหตุ	กองช่าง
๒	โครงการขยายเขตไฟฟ้า หมู่ที่ ๕ บ้านสุทิน-สวนยางนายนิคม	เพื่อให้ประชาชนมีไฟฟ้าใช้ในการดำรงชีวิตและลดปัญหาอาชญากรรมและอุบัติเหตุ	ขยายเขตไฟฟ้า	๒๐๐,๐๐๐	-	-	-	-	ขยายเขตไฟฟ้า	ประชาชนมีกระแสไฟฟ้าใช้อย่างเพียงพอและมีความสะดวกในการดำรงชีวิตป้องกันอาชญากรรมและอุบัติเหตุ	กองช่าง
๓	โครงการขยายเขตไฟฟ้า หมู่ที่ ๕ สามแยกบ้านปลัดหม่อม-บ้านนางถาวร	เพื่อให้ประชาชนมีไฟฟ้าใช้ในการดำรงชีวิตและลดปัญหาอาชญากรรมและอุบัติเหตุ	ขยายเขตไฟฟ้า	-	๒๐๐,๐๐๐	-	-	-	ขยายเขตไฟฟ้า	ประชาชนมีกระแสไฟฟ้าใช้อย่างเพียงพอและมีความสะดวกในการดำรงชีวิตป้องกันอาชญากรรมและอุบัติเหตุ	กองช่าง

๑. ยุทธศาสตร์โครงสร้างพื้นฐาน

๑.๒ แผนงานเคหะและชุมชน

ผ.๐๒

ที่	โครงการ	วัตถุประสงค์	เป้าหมาย (ผลผลิตของโครงการ)	งบประมาณ					ตัวชี้วัด (KPI)	ผลที่คาดว่าจะได้รับ	หน่วยงาน รับผิดชอบ หลัก
				๒๕๖๖ (บาท)	๒๕๖๗ (บาท)	๒๕๖๘ (บาท)	๒๕๖๙ (บาท)	๒๕๗๐ (บาท)			
๔	โครงการขยายเขตไฟฟ้า หมู่ที่ ๕ บ้านนางทองทรัพย์-สวนยางนางจงจิตร ศรีอ่อน	เพื่อให้ประชาชนมีไฟฟ้าใช้ในการดำรงชีวิตและลดปัญหาอาชญากรรมและอุบัติเหตุ	ขยายเขตไฟฟ้า	-	๒๐๐,๐๐๐	-	-	-	ขยายเขตไฟฟ้า	ประชาชนมีกระแสไฟฟ้าใช้อย่างเพียงพอและมีความสะดวกในการดำรงชีวิตป้องกันอาชญากรรมและอุบัติเหตุ	กองช่าง
๕	โครงการขยายเขตไฟฟ้า หมู่ที่ ๕ บ้านนายคิน-บ้านนายจิตร	เพื่อให้ประชาชนมีไฟฟ้าใช้ในการดำรงชีวิตและลดปัญหาอาชญากรรมและอุบัติเหตุ	ขยายเขตไฟฟ้า	-	๒๐๐,๐๐๐	-	-	-	ขยายเขตไฟฟ้า	ประชาชนมีกระแสไฟฟ้าใช้อย่างเพียงพอและมีความสะดวกในการดำรงชีวิตป้องกันอาชญากรรมและอุบัติเหตุ	กองช่าง
๖	โครงการขยายเขตไฟฟ้า หมู่ที่ ๕ สามแยกบ่อหว่า-บ้านนายขึ้น	เพื่อให้ประชาชนมีไฟฟ้าใช้ในการดำรงชีวิตและลดปัญหาอาชญากรรมและอุบัติเหตุ	ขยายเขตไฟฟ้า	-	-	๒๐๐,๐๐๐	-	-	ขยายเขตไฟฟ้า	ประชาชนมีกระแสไฟฟ้าใช้อย่างเพียงพอและมีความสะดวกในการดำรงชีวิตป้องกันอาชญากรรมและอุบัติเหตุ	กองช่าง

๑. ยุทธศาสตร์โครงสร้างพื้นฐาน

๑.๒ แผนงานเคหะและชุมชน

ผ.๐๒

ที่	โครงการ	วัตถุประสงค์	เป้าหมาย (ผลผลิตของโครงการ)	งบประมาณ					ตัวชี้วัด (KPI)	ผลที่คาดว่าจะได้รับ	หน่วยงาน รับผิดชอบ หลัก
				๒๕๖๖ (บาท)	๒๕๖๗ (บาท)	๒๕๖๘ (บาท)	๒๕๖๙ (บาท)	๒๕๗๐ (บาท)			
๗	โครงการสำรวจติดตั้งไฟฟ้า ซ่อมแซมไฟฟ้าสาธารณะและ ขยายแนวเขตไฟฟ้าในเขต ตำบลควนชุม	เพื่อให้ประชาชนมีไฟฟ้า ใช้ในการดำรงชีวิตและ ลดปัญหาอาชญากรรม และอุบัติเหตุ	สำรวจและติดตั้งไฟฟ้า ขยายเขตไฟฟ้าและ ติดตั้งหม้อแปลง พื้นที่ ๗ หมู่บ้าน	๒๐๐,๐๐๐	๒๐๐,๐๐๐	๒๐๐,๐๐๐	๒๐๐,๐๐๐	๒๐๐,๐๐๐	-ติดตั้ง ๒๐ ครัวเรือน -ซ่อมแซม ๓๕๐ หลอด -ขยายเขต ไฟฟ้า	ประชาชนมีกระแส ไฟฟ้าใช้อย่างเพียงพอ และมีความสะดวกใน การดำรงชีวิตป้องกัน อาชญากรรมและ อุบัติเหตุ	กองช่าง
รวม	๑๑ โครงการ	-	-	๖๐๐,๐๐๐	๘๐๐,๐๐๐	๔๐๐,๐๐๐	๒๐๐,๐๐๐	๒๐๐,๐๐๐	-	-	-

ก. ยุทธศาสตร์จังหวัดที่ ๔ การพัฒนาคน ชุมชนและสังคมให้น่าอยู่ เข้มแข็ง มั่นคงตามปรัชญาเศรษฐกิจพอเพียง

ข. ยุทธศาสตร์การพัฒนาของ อปท.ในเขตจังหวัดที่ ๓ การพัฒนาสังคมและคุณภาพชีวิต

๒. ยุทธศาสตร์การพัฒนาสังคมและคุณภาพชีวิต

๒.๑ แผนงานการศึกษา

ผ.๐๒

ที่	โครงการ	วัตถุประสงค์	เป้าหมาย (ผลผลิตของโครงการ)	งบประมาณ					ตัวชี้วัด (KPI)	ผลที่คาดว่าจะได้รับ	หน่วยงาน รับผิดชอบ หลัก
				๒๕๖๖ (บาท)	๒๕๖๗ (บาท)	๒๕๖๘ (บาท)	๒๕๖๙ (บาท)	๒๕๗๐ (บาท)			
๑	โครงการวันเด็กแห่งชาติ	เพื่อให้เด็กและเยาวชนได้ แสดงความสามารถ กล้า แสดงออก ส่งเสริมพัฒนา การรอบด้านให้มีความพร้อม ตามวัยที่เหมาะสม	เด็กและเยาวชนใน พื้นที่ตำบลควนชุม จำนวน ๗๐๐ คน	๑๕๐,๐๐๐	๑๕๐,๐๐๐	๑๕๐,๐๐๐	๑๕๐,๐๐๐	๑๕๐,๐๐๐	จัดกิจกรรม ปีละ ๑ ครั้ง	เด็กและเยาวชนได้มี โอกาสแสดงความสามารถ ของตนเอง ได้อย่างเต็มที่ในการ เข้าร่วมกิจกรรม ต่าง ๆ ที่จัดขึ้น	สำนักปลัด
๒	โครงการสนับสนุนค่าใช้จ่าย สถานศึกษา	๑.เพื่อสนับสนุนอาหาร กลางวันสำหรับ ศพด. ๒.เพื่อสนับสนุนค่าใช้จ่าย ในการจัดการศึกษา ศพด. ๓.เพื่อสนับสนุนวัสดุการ ศึกษา ศพด.(วัสดุรายหัว)	ศูนย์พัฒนาเด็กเล็ก	๗๐๓,๔๓๐	๗๐๓,๔๓๐	๗๐๓,๔๓๐	๗๐๓,๔๓๐	๗๐๓,๔๓๐	๑.เด็กได้รับ อาหารกลางวัน ครบทุกคน ๒.เด็กมีอุปกรณ์ การเรียน เครื่อง แบบนักเรียน ครบทุกคน ๓.เด็กมีวัสดุ ในการเรียน ครบทุกคน	๑.เด็กมีสุขภาพที่ดี ๒.เด็กมีหนังสือ อุปกรณ์การเรียน เครื่องแบบครบทุก คน ๓.เด็กมีวัสดุในการ เรียนครบทุกคน	ศพด.ในสังกัด อปต.

๒. ยุทธศาสตร์การพัฒนาสังคมและคุณภาพชีวิต

ผ.๐๒

๒.๑ แผนงานการศึกษา

ที่	โครงการ	วัตถุประสงค์	เป้าหมาย (ผลผลิตของโครงการ)	งบประมาณ					ตัวชี้วัด (KPI)	ผลที่คาดว่าจะได้รับ	หน่วยงาน รับผิดชอบหลัก
				๒๕๖๖ (บาท)	๒๕๖๗ (บาท)	๒๕๖๘ (บาท)	๒๕๖๙ (บาท)	๒๕๗๐ (บาท)			
๓	โครงการอาหารเสริม(นม)	เพื่อส่งเสริมสุขภาพที่ดีของเด็ก	ศูนย์พัฒนาเด็กเล็กและโรงเรียนในพื้นที่	๑,๓๘๑,๖๐๐	๑,๓๘๑,๖๐๐	๑,๓๘๑,๖๐๐	๑,๓๘๑,๖๐๐	๑,๓๘๑,๖๐๐	นร.ได้รับอาหารเสริมครบ	เด็กมีสุขภาพที่ดี	สำนักปลัด
๔	โครงการเงินอุดหนุนอาหารกลางวันโรงเรียนวัดคันธมาลี	เพื่อให้นักเรียนได้รับประทานอาหารกลางวัน ที่เพียงพอ มีคุณภาพ ที่ถูกสุขลักษณะ	นักเรียนได้รับ ประทานอาหาร ทุกคน	๑,๑๔๐,๐๐๐	๑,๑๔๐,๐๐๐	๑,๑๔๐,๐๐๐	๑,๑๔๐,๐๐๐	๑,๑๔๐,๐๐๐	ได้รับอาหารกลางวัน ๑๐๐%	นักเรียนมีอาหารเพียงพอ มีคุณภาพ และถูกสุขลักษณะ	สำนักปลัด ร.ร.วัดคันธมาลี
๕	โครงการเงินอุดหนุนอาหารกลางวันโรงเรียนวัดทุ่งหล่อ	เพื่อให้นักเรียนได้รับประทานอาหารกลางวัน ที่เพียงพอ มีคุณภาพ ที่ถูกสุขลักษณะ	นักเรียนได้รับ ประทานอาหาร ทุกคน	๘๐๐,๐๐๐	๘๐๐,๐๐๐	๘๐๐,๐๐๐	๘๐๐,๐๐๐	๘๐๐,๐๐๐	ได้รับอาหารกลางวัน ๑๐๐%	นักเรียนมีอาหารเพียงพอ มีคุณภาพ และถูกสุขลักษณะ	สำนักปลัด ร.ร.วัด ทุ่งหล่อ
๖	โครงการเงินอุดหนุนอาหารกลางวันโรงเรียนวัดวัวหลุง	เพื่อให้นักเรียนได้รับประทานอาหารกลางวัน ที่เพียงพอ มีคุณภาพ ที่ถูกสุขลักษณะ	นักเรียนได้รับ ประทานอาหาร ทุกคน	๔๐๔,๐๐๐	๔๐๔,๐๐๐	๔๐๐,๐๐๐	๔๐๐,๐๐๐	๔๐๐,๐๐๐	ได้รับอาหารกลางวัน ๑๐๐%	นักเรียนมีอาหารเพียงพอ มีคุณภาพ และถูกสุขลักษณะ	สำนักปลัด ร.ร.วัด วัวหลุง

๒. ยุทธศาสตร์การพัฒนาสังคมและคุณภาพชีวิต

ผ.๐๒

๒.๑ แผนงานการศึกษา

ที่	โครงการ	วัตถุประสงค์	เป้าหมาย (ผลผลิตของโครงการ)	งบประมาณ					ตัวชี้วัด (KPI)	ผลที่คาดว่าจะได้รับ	หน่วยงาน รับผิดชอบหลัก
				๒๕๖๖ (บาท)	๒๕๖๗ (บาท)	๒๕๖๘ (บาท)	๒๕๖๙ (บาท)	๒๕๗๐ (บาท)			
๗	โครงการเงินอุดหนุนอาหารกลางวันโรงเรียนบ้านทุ่งเลน	เพื่อให้นักเรียนได้รับประทานอาหารกลางวัน ที่เพียงพอ มีคุณภาพ ที่ถูกสุขลักษณะ	นักเรียนได้รับ ประทานอาหาร ทุกคน	๖๐,๐๐๐	๖๐,๐๐๐	๖๐,๐๐๐	๖๐,๐๐๐	๖๐,๐๐๐	ได้รับอาหาร กลางวัน ๑๐๐%	นักเรียนมีอาหาร เพียงพอ มีคุณภาพ และถูกสุขลักษณะ	สำนักปลัด ร.ร.บ้าน ทุ่งเลน
๘	โครงการก่อสร้างโรงอาหารศูนย์พัฒนาเด็กเล็กวัดคันธมาลี	เพื่อให้เด็กปฐมวัยมีโรงอาหารสำหรับนั่งรับประทาน อาหาร อากาศถ่ายเทสะดวก	กว้าง ๕ เมตร ยาว ๙ เมตร	๓๙๑,๑๐๐	-	-	-	-	โรงอาหาร	เด็กปฐมวัยมีโรง อาหารสำหรับนั่ง รับประทานอาหาร	สำนักปลัด
๙	โครงการก่อสร้างรั้วพร้อมประตูทางเข้า ออก และป้ายชื่อ ศพด.วัดคันธมาลี	เพื่อความปลอดภัยของเด็กใน ศพด.วัดคันธมาลี	-รั้ว ศพด.ยาว ๑๒๙ เมตร -ป้ายชื่อศพด.ยาว ๗ เมตร	๔๐๓,๘๐๐	-	-	-	-	รั้ว ศพด.พร้อม ป้ายชื่อ	เด็กใน ศพด.มีความ ปลอดภัยมากขึ้น	สำนักปลัด
๑๐	โครงการปรับปรุงภูมิทัศน์ ศพด.บ้านทุ่งหล่อ	เพื่อให้ศพด.มีสถานที่ เหมาะสมและสวยงาม	ปรับปรุงภูมิทัศน์	๑๐๐,๐๐๐	-	-	-	-	๑ แห่ง	สถานที่เหมาะสม และสวยงาม	สำนักปลัด
รวม ๓๘ โครงการ		-	-	๕,๕๓๓,๙๓๐	๔,๖๓๙,๐๓๐	๔,๖๓๕,๐๓๐	๔,๖๓๕,๐๓๐	๔,๖๓๕,๐๓๐	-	-	-

๒. ยุทธศาสตร์การพัฒนาสังคมและคุณภาพชีวิต

ผ.๐๒

๒.๒ แผนงานสาธารณสุข

ที่	โครงการ	วัตถุประสงค์	เป้าหมาย (ผลผลิตของโครงการ)	งบประมาณ					ตัวชี้วัด (KPI)	ผลที่คาดว่าจะได้รับ	หน่วยงาน รับผิดชอบหลัก
				๒๕๖๖ (บาท)	๒๕๖๗ (บาท)	๒๕๖๘ (บาท)	๒๕๖๙ (บาท)	๒๕๗๐ (บาท)			
๑	โครงการเฝ้าระวังและป้องกันควบคุมโรคติดต่อและโรคระบาดต่าง ๆ	เพื่อให้ประชาชนสามารถป้องกันโรคติดต่อและโรคระบาดต่าง ๆ ได้	ประชาชนในพื้นที่ ๗ หมู่บ้าน	๕๐,๐๐๐	๕๐,๐๐๐	๕๐,๐๐๐	๕๐,๐๐๐	๕๐,๐๐๐	๗ หมู่บ้าน	สามารถป้องกันโรคติดต่อและโรคระบาดให้กับประชาชนได้	สำนักปลัด
๒	โครงการบริการการแพทย์ฉุกเฉิน (Emergency Medical Services-EMS)	เพื่อให้ประชาชนที่เจ็บป่วยฉุกเฉินและประสบอุบัติเหตุได้รับบริการอย่างทันท่วงที และสามารถดำเนินงานบริการการแพทย์ฉุกเฉินแก่ประชาชน	บริการประชาชนตลอด ๒๔ ชั่วโมง	๘๐๐,๐๐๐	๘๐๐,๐๐๐	๘๐๐,๐๐๐	๘๐๐,๐๐๐	๘๐๐,๐๐๐	จำนวนผู้ที่ได้รับบริการช่วยเหลือ	ประชาชนได้รับบริการอย่างทันท่วงทีตลอด ๒๔ ชั่วโมง	สำนักปลัด
๓	โครงการสัตว์ปลอดโรค คนปลอดภัยจากพิษสุนัขบ้าตามปณิธานสมเด็จพระเจ้าน้องนางเธอ เจ้าฟ้าจุฬาภรณวลัยลักษณ์อัครราชกุมารี กรมพระศรีสวางควัฒน วรขัตติยราชนารี	๑.เพื่อรณรงค์ให้ประชาชนนำสุนัขไปฉีดวัคซีนครอบคลุ่ทุกพื้นที่ ๒.เพื่อให้มีการผ่าตัดทำหมันในสุนัข-แมว เพื่อควบคุมประชากรสัตว์ที่เป็นพาหะนำโรคพิษสุนัขบ้า	ฉีดวัคซีนพิษสุนัขบ้าในพื้นที่ตำบลควนชุม ทั้ง ๗ หมู่บ้าน	๖๐,๐๐๐	๖๐,๐๐๐	๖๐,๐๐๐	๖๐,๐๐๐	๖๐,๐๐๐	สุนัขและแมวที่ฉีดวัคซีน รับวัคซีนทุกตัว	๑.สามารถฉีดวัคซีนได้ครอบคลุมทั้ง ๗ หมู่บ้าน ๒.ไม่มีผู้เสียชีวิตจากโรคพิษสุนัขบ้า	สำนักปลัด

๒. ยุทธศาสตร์การพัฒนาสังคมและคุณภาพชีวิต

ผ.๐๒

๒.๒ แผนงานสาธารณสุข

ที่	โครงการ	วัตถุประสงค์	เป้าหมาย (ผลผลิตของโครงการ)	งบประมาณ					ตัวชี้วัด (KPI)	ผลที่คาดว่าจะได้รับ	หน่วยงาน รับผิดชอบหลัก
				๒๕๖๖ (บาท)	๒๕๖๗ (บาท)	๒๕๖๘ (บาท)	๒๕๖๙ (บาท)	๒๕๗๐ (บาท)			
๔	โครงการสำรวจข้อมูลสัตว์ และขึ้นทะเบียนสัตว์	๑.เพื่อสำรวจและขึ้น ทะเบียนจำนวนประชากร ของสุนัขและแมว ๒.เพื่อนำข้อมูลจำนวนสุนัข และแมวไปเป็นข้อมูลในการ จัดซื้อวัคซีนป้องกันโรคพิษ สุนัขบ้าอย่างต่อเนื่อง	สุนัขและแมวในพื้นที่ ๗ หมู่บ้าน	๑๐,๐๐๐	๑๐,๐๐๐	๑๐,๐๐๐	๑๐,๐๐๐	๑๐,๐๐๐	สุนัขและแมว ในพื้นที่ได้รับ การสำรวจ ร้อยละ ๘๐	๑.ได้ขึ้นทะเบียน จำนวนประชากร ของสุนัขและแมว ๒.ได้ข้อมูลและแมว ไปเป็นข้อมูลจัดซื้อ วัคซีนป้องกันโรค พิษสุนัขบ้า	สำนักปลัด
๕	โครงการตามแนวทาง พระราชดำริด้าน สาธารณสุข (เงินอุดหนุน)	เพื่ออุดหนุนหมู่บ้านดำเนิน การตามโครงการพระราช ดำริด้านสาธารณสุข	โครงการตามพระราช ดำริด้านสาธารณสุข หมู่บ้านละ ๓ โครงการ ในกรอบวงเงินงบ ประมาณ ๒๐,๐๐๐ บาท หมู่ที่ ๑-๗	๑๔๐,๐๐๐	๑๔๐,๐๐๐	๑๔๐,๐๐๐	๑๔๐,๐๐๐	๑๔๐,๐๐๐	ร้อยละของผู้ เข้าร่วมโครงการ ได้รับความรู้ เพิ่มขึ้น	ก่อให้เกิดประโยชน์ แก่ประชาชนและ ขับเคลื่อนโครงการ พระราชดำริใน กิจกรรมต่าง ๆ	สำนักปลัด ผู้ใหญ่บ้าน หมู่ ๑-๗

๒. ยุทธศาสตร์การพัฒนาสังคมและคุณภาพชีวิต

๒.๒ แผนงานสาธารณสุข

ที่	โครงการ	วัตถุประสงค์	เป้าหมาย (ผลผลิตของโครงการ)	งบประมาณและที่ผ่านมา					ตัวชี้วัด (KPI)	ผลที่คาดว่าจะได้รับ	หน่วยงาน รับผิดชอบหลัก
				๒๕๖๖ (บาท)	๒๕๖๗ (บาท)	๒๕๖๘ (บาท)	๒๕๖๙ (บาท)	๒๕๗๐ (บาท)			
๖	โครงการเฝ้าระวังป้องกันและควบคุมโรคติดต่อไวรัสโคโรนา	เพื่อประชาสัมพันธ์และสร้างพฤติกรรมในการเฝ้าระวังป้องกันตนเองจากโรคติดต่อไวรัสโคโรนา	ประชาชนในตำบล ผู้ที่มาติดต่อราชการ และเจ้าหน้าที่	๔๐,๐๐๐	๔๐,๐๐๐	๔๐,๐๐๐	๔๐,๐๐๐	๔๐,๐๐๐	ร้อยละความสำเร็จของโครงการ	ประชาชนมีพฤติกรรมป้องกันตนเองได้อย่างถูกต้องเหมาะสม	สำนักปลัด
๗	โครงการอนุรักษ์และพัฒนาสมุนไพรในท้องถิ่นตามพระราชดำริด้านสาธารณสุข	๑.เพื่อให้ประชาชนมีความรู้เรื่องสมุนไพรในชุมชน ๒.เพื่อส่งเสริมตนเองด้านสุขภาพด้วยการใช้สมุนไพร ๓.เพื่อส่งเสริมให้ประชาชนปลูกพืชสมุนไพรใช้ในครัวเรือน	ประชาชนที่สนใจ จำนวน ๕๐ คน	๒๐,๐๐๐	๒๐,๐๐๐	๒๐,๐๐๐	๒๐,๐๐๐	๒๐,๐๐๐	ร้อยละ ๘๐ ของผู้เข้าร่วมโครงการสามารถดำเนินการได้	๑.ประชาชนสามารถดูแลตนเองและครอบครัวด้วยสมุนไพรเมื่อเจ็บป่วยได้ถูกต้องและปลอดภัย ๒.ประชาชนมีแหล่งเรียนรู้ด้านสมุนไพร ๓.ประชาชนสามารถผลิตสมุนไพรใช้เองและจำหน่ายได้	สำนักปลัด
รวม	๓๕ โครงการ	-	-	๑,๑๒๐,๐๐๐	๑,๑๒๐,๐๐๐	๑,๑๒๐,๐๐๐	๑,๑๒๐,๐๐๐	๑,๑๒๐,๐๐๐	-	-	-

๒. ยุทธศาสตร์การพัฒนาสังคมและคุณภาพชีวิต

ผ.๐๒

๒.๓ แผนงานการศาสนาวัฒนธรรมและนันทนาการ

ที่	โครงการ	วัตถุประสงค์	เป้าหมาย (ผลผลิตของโครงการ)	งบประมาณ					ตัวชี้วัด (KPI)	ผลที่คาดว่าจะได้รับ	หน่วยงาน รับผิดชอบ หลัก
				๒๕๖๖ (บาท)	๒๕๖๗ (บาท)	๒๕๖๘ (บาท)	๒๕๖๙ (บาท)	๒๕๗๐ (บาท)			
๑	โครงการแข่งขันกีฬา กรีฑา เด็ก เยาวชนและประชาชน ในพื้นที่ตำบลควนชุม	เพื่อให้เด็ก เยาวชน ประชาชน ห่างไกลยาเสพติด และเห็นคุณค่าของการเล่นกีฬา รักการออกกำลังกายและใช้เวลาว่างให้เป็นประโยชน์	จัดกิจกรรม ปีละ ๑ ครั้ง	๑๐๐,๐๐๐	๑๐๐,๐๐๐	๑๐๐,๐๐๐	๑๐๐,๐๐๐	๑๐๐,๐๐๐	จัดกิจกรรม ปีละ ๑ ครั้ง	เพื่อก่อให้เกิดความ รักความสามัคคี รู้แพ้ รู้ชนะ มีน้ำใจนักกีฬา และจิตสำนึกที่ดีร่วมกันของประชาชน ในตำบล	สำนักปลัด
๒	โครงการควนชุมคัพ (กีฬา ฟุตบอล ๗ คน)	เพื่อส่งเสริมให้เยาวชน และประชาชนทั่วไปเห็นคุณค่าของการเล่นกีฬา รักการออกกำลังกาย โดยใช้เวลาว่างให้เป็นประโยชน์	จัดการแข่งขันกีฬา ฟุตบอล ๗ คน ปีละ ๑ ครั้ง	๑๕๐,๐๐๐	๑๕๐,๐๐๐	๑๕๐,๐๐๐	๑๕๐,๐๐๐	๑๕๐,๐๐๐	จัดกิจกรรม ปีละ ๑ ครั้ง	ผู้เข้าร่วมกิจกรรมรู้จักเล่นกีฬาและออกกำลังกาย มีความสามัคคี ใช้เวลาว่างให้เกิดประโยชน์	สำนักปลัด
๓	โครงการวันผู้สูงอายุ แห่งชาติ	เพื่อส่งเสริมและอนุรักษ์ สืบสานประเพณี และวัฒนธรรมอันดีงามให้อยู่คู่กับสังคมไทยตลอดไป	ผู้สูงอายุในพื้นที่	๑๐๐,๐๐๐	๑๐๐,๐๐๐	๑๐๐,๐๐๐	๑๐๐,๐๐๐	๑๐๐,๐๐๐	จัดกิจกรรม ปีละ ๑ ครั้ง	เพื่อส่งเสริมและอนุรักษ์ สืบสานประเพณี และวัฒนธรรมอันดีงามให้อยู่คู่กับสังคมไทยตลอดไป	สำนักปลัด

๒. ยุทธศาสตร์การพัฒนาสังคมและคุณภาพชีวิต

ผ.๐๒

๒.๓ แผนงานการศาสนาวัฒนธรรมและนันทนาการ

ที่	โครงการ	วัตถุประสงค์	เป้าหมาย (ผลผลิตของโครงการ)	งบประมาณ					ตัวชี้วัด (KPI)	ผลที่คาดว่าจะได้รับ	หน่วยงาน รับผิดชอบหลัก
				๒๕๖๖ (บาท)	๒๕๖๗ (บาท)	๒๕๖๘ (บาท)	๒๕๖๙ (บาท)	๒๕๗๐ (บาท)			
๔	โครงการจัดงานประเพณี ลอยกระทง	เพื่อให้ประชาชน เด็ก และ เยาวชน ได้ตระหนักและ เห็นความสำคัญ และคุณค่าทางวัฒนธรรมของชาวไทย	ประชาชนในตำบล	๑๓๐,๐๐๐	๑๓๐,๐๐๐	๑๓๐,๐๐๐	๑๓๐,๐๐๐	๑๓๐,๐๐๐	จัดกิจกรรม ปีละ ๑ ครั้ง	ประชาชน เด็ก เยาวชน ได้รับรู้ถึง ความสำคัญและตระ หนักถึงคุณค่าทาง วัฒนธรรม ประเพณี ของชาวไทยมากยิ่งขึ้น	สำนักปลัด
๕	โครงการส่งนักกีฬาเข้าร่วม แข่งขันกีฬา กรีฑา เด็ก เยาวชนและประชาชน	เพื่อส่งเด็ก เยาวชนและ ประชาชนเข้าร่วมแข่งขัน กีฬาในระดับต่าง ๆ และให้ เห็นคุณค่าของการเล่นกีฬา รวมทั้งใช้เวลาว่างให้เป็น ประโยชน์	เด็ก เยาวชน ประชาชนในพื้นที่เข้า ร่วมแข่งขันกีฬาระดับ ต่าง ๆ	๑๐๐,๐๐๐	๑๐๐,๐๐๐	๑๐๐,๐๐๐	๑๐๐,๐๐๐	๑๐๐,๐๐๐	ร้อยละของ ผู้เข้าร่วม โครงการ	เด็ก เยาวชนและ ประชาชนได้เข้าร่วม แข่งขันกีฬาในระดับ ต่าง ๆ	สำนักปลัด
๖	โครงการก่อสร้างลานกีฬา- สวนสาธารณะ(ลานกีฬา สนามฟุตบอล) พร้อม เครื่องออกกำลังกาย	เพื่อให้ประชาชนมี สถานที่ในการออก กำลังกาย	พื้นที่หมู่ที่ ๓ ขนาด ๓๐x๕๐ เมตร	๕๐๐,๐๐๐	-	-	-	-	๑ แห่ง	ประชาชนมีสถานที่ ออกกำลังกาย	สำนักปลัด

๒. ยุทธศาสตร์การพัฒนาสังคมและคุณภาพชีวิต

ผ.๐๒

๒.๓ แผนงานการศาสนาวัฒนธรรมและนันทนาการ

ที่	โครงการ	วัตถุประสงค์	เป้าหมาย (ผลผลิตของโครงการ)	งบประมาณ					ตัวชี้วัด (KPI)	ผลที่คาดว่าจะได้รับ	หน่วยงาน รับผิดชอบหลัก
				๒๕๖๖ (บาท)	๒๕๖๗ (บาท)	๒๕๖๘ (บาท)	๒๕๖๙ (บาท)	๒๕๗๐ (บาท)			
๗	โครงการจัดงานประเพณี ลากพระ อำเภอรัตนพิบูลย์ (เงินอุดหนุน)	๑.เพื่อส่งเสริมและสืบสาน เอกลักษณ์วัฒนธรรม ประเพณีอันดีงามของ ชาวอำเภอรัตนพิบูลย์ ๒.เพื่อเผยแพร่ชื่อเสียง ภาพลักษณ์ และส่งเสริม การท่องเที่ยวของอำเภอ ๓.เพื่อเสริมสร้างความ สามัคคีของประชาชนและ ทำนุบำรุงพระพุทธศาสนา ๓.เพื่อส่งเสริมศิลปะท้องถิ่น ให้สืบทอดสู่เยาวชน	ประชาชนชาวอำเภอ รัตนพิบูลย์มีส่วนร่วม ในประเพณีลากพระ	๔๐,๐๐๐	๔๐,๐๐๐	๔๐,๐๐๐	๔๐,๐๐๐	๔๐,๐๐๐	อุดหนุน ปีละ ๑ ครั้ง	๑.ประชาชนมีส่วนร่วม ในกิจกรรม มีความ สามัคคี รักและหวง แหน อนุรักษ์ไว้ซึ่ง ๒.สามารถสืบสาน เอกลักษณ์วัฒนธรรม ประเพณีอันดีงาม ๓.หน่วยงานมีการ บูรณาการการทำงาน ร่วมกันในการจัดงาน	ที่ทำการ ปกครอง อ. รัตนพิบูลย์
๘	โครงการจัดทำหมรับงาน ประเพณีเทศกาลเดือนสิบ อำเภอรัตนพิบูลย์ (เงินอุดหนุน)	๑.ส่งเสริมและสืบสาน เอกลักษณ์วัฒนธรรมประเพณี อันดีงามของชาวจังหวัด นครศรีฯ ๒.ส่งเสริมภูมิปัญญาท้องถิ่น และการท่องเที่ยว	ได้ร่วมสืบสาน ประเพณีวัฒนธรรม อันดีของจังหวัด นครศรีธรรมราช	๒๐,๐๐๐	๒๐,๐๐๐	๒๐,๐๐๐	๒๐,๐๐๐	๒๐,๐๐๐	อุดหนุน ปีละ ๑ ครั้ง	๑.ประชาชนมีส่วนร่วม ในกิจกรรม มีความ สามัคคี รักและหวง แหนไว้ซึ่งประเพณี ๒.สามารถอนุรักษ์ ไว้ซึ่งประเพณี ความ	ที่ทำการ ปกครอง อ. รัตนพิบูลย์

๒. ยุทธศาสตร์การพัฒนาสังคมและคุณภาพชีวิต

ผ.๐๒

๒.๓ แผนงานการศาสนาวัฒนธรรมและนันทนาการ

ที่	โครงการ	วัตถุประสงค์	เป้าหมาย (ผลผลิตของโครงการ)	งบประมาณ					ตัวชี้วัด (KPI)	ผลที่คาดว่าจะได้รับ	หน่วยงาน รับผิดชอบ หลัก
				๒๕๖๖ (บาท)	๒๕๖๗ (บาท)	๒๕๖๘ (บาท)	๒๕๖๙ (บาท)	๒๕๗๐ (บาท)			
๙	โครงการจัดทำหมรับงาน ประเพณีเทศกาลเดือนสิบ อำเภอร้อนพิบูลย์ (เงินอุดหนุน) (ต่อ)  โครงการประเพณีมาฆบูชา แห่ผ้าขึ้นธาตุ อำเภอ ร้อนพิบูลย์(เงินอุดหนุน)	๓.เสริมสร้างความกตัญญู กตเวทิต่อบรรพบุรุษที่ล่วง ลับไปแล้วและความสามัคคี ในหมู่คณะ  ๑.เพื่อส่งเสริม อนุรักษ์ไว้ซึ่ง ประเพณีมาฆบูชาแห่ผ้าขึ้น ธาตุ  ๒.เพื่อเสริมสร้างความ สมานฉันท์และสร้างการมี ส่วนร่วมของประชาชน โดยใช้กิจกรรมทางศาสนา เป็นสื่อกลาง	ประชาชนร่วมอนุรักษ์ และหวงแหนไว้ซึ่ง ประเพณี	๙,๕๐๐	๙,๕๐๐	๙,๕๐๐	๙,๕๐๐	๙,๕๐๐	อุดหนุน ปีละ ๑ ครั้ง	เชื่อ ความศรัทธาใน พุทธศาสนา ๓.หน่วยงานมีการ บูรณาการการทำงาน  ๑.ประชาชนชาว อ. ร้อนพิบูลย์ทุก อปท. มีส่วนร่วมในกิจกรรม รักและหวงแหน อนุรักษ์ไว้ซึ่งประเพณี ๒.สามารถอนุรักษ์ไว้ ซึ่งประเพณี สืบสาน ความเชื่อ ความศรัทธา ในพระพุทธศาสนา ๓.หน่วยงานมีการ บูรณาการการทำงาน	ที่ทำการ ปกครอง อ. ร้อนพิบูลย์
รวม	๔๑ โครงการ	-	-	๑,๑๔๙,๕๐๐	๖๔๙,๕๐๐	๖๔๙,๕๐๐	๖๔๙,๕๐๐	๖๔๙,๕๐๐	-	-	-

๒. ยุทธศาสตร์การพัฒนาสังคมและคุณภาพชีวิต

๒.๔ แผนงานสร้างความเข้มแข็งของชุมชน

ผ.๐๒

ที่	โครงการ	วัตถุประสงค์	เป้าหมาย (ผลผลิตของโครงการ)	งบประมาณ					ตัวชี้วัด (KPI)	ผลที่คาดว่าจะได้รับ	หน่วยงาน รับผิดชอบหลัก
				๒๕๖๖ (บาท)	๒๕๖๗ (บาท)	๒๕๖๘ (บาท)	๒๕๖๙ (บาท)	๒๕๗๐ (บาท)			
๑	โครงการสนับสนุนการจัดทำแผนชุมชน	เพื่อให้ชุมชนรู้จักแนวทางการทำแผนชุมชนและให้แผนชุมชนสอดคล้องกับแผนพัฒนาของ อบต.ควนชุม	๗ หมู่บ้าน	๒๐,๐๐๐	๒๐,๐๐๐	๒๐,๐๐๐	๒๐,๐๐๐	๒๐,๐๐๐	สนับสนุน ๗ หมู่บ้าน	ชุมชนรู้จักแนวทางการทำแผนชุมชนและแผนชุมชนสอดคล้องกับแผนของ อบต.ควนชุม	สำนักปลัด
๒	โครงการโรงเรียนผู้สูงอายุองค์การบริหารส่วนตำบลควนชุม	เพื่อส่งเสริมในการทำกิจกรรมร่วมกัน มีความรู้ในการดูแลสุขภาพ ส่งเสริมการออกกำลังกายให้กับผู้สูงอายุ	ผู้สูงอายุ ๔๐ คน	๕๐,๐๐๐	๕๐,๐๐๐	๖๐,๐๐๐	๖๐,๐๐๐	๖๐,๐๐๐	ร้อยละของผู้เข้าร่วมโครงการ	ผู้สูงอายุมีสุขภาพแข็งแรง มีความสุข ได้ทำกิจกรรมร่วมกัน	
รวม	๑๐ โครงการ	-	-	๗๐,๐๐๐	๗๐,๐๐๐	๘๐,๐๐๐	๘๐,๐๐๐	๘๐,๐๐๐	-	-	-

๒. ยุทธศาสตร์การพัฒนาสังคมและคุณภาพชีวิต

ผ.๐๒

๒.๕ แผนงานการรักษาความสงบภายใน

ที่	โครงการ	วัตถุประสงค์	เป้าหมาย (ผลผลิตของโครงการ)	งบประมาณ					ตัวชี้วัด (KPI)	ผลที่คาดว่าจะได้รับ	หน่วยงาน รับผิดชอบหลัก
				๒๕๖๖ (บาท)	๒๕๖๗ (บาท)	๒๕๖๘ (บาท)	๒๕๖๙ (บาท)	๒๕๗๐ (บาท)			
๑	โครงการป้องกันอุบัติเหตุทางถนนและอำนวยความสะดวกแก่นักท่องเที่ยวในช่วงเทศกาลวันสำคัญ	เพื่อส่งเสริมและสนับสนุนนโยบายป้องกันและลดอุบัติเหตุทางถนนของรัฐบาลป้องกันเบื้องต้นไม่ให้เกิดอุบัติเหตุในพื้นที่ อบต.ควนชุม	ประชาชนในพื้นที่ตำบลควนชุม	๑๐๐,๐๐๐	๑๐๐,๐๐๐	๑๐๐,๐๐๐	๑๐๐,๐๐๐	๑๐๐,๐๐๐	ปีละ ๒ ครั้ง	ประชาชนมีความปลอดภัยในชีวิตและทรัพย์สิน	สำนักปลัด
๒	โครงการฝึกอบรมการป้องกันและระงับอัคคีภัย	เพื่อให้ผู้อบรมได้รับความรู้และเพื่อเตรียมความพร้อมในการป้องกันอัคคีภัย	ข้าราชการ,พนักงาน ส.อปพร.,ประชาชน จำนวน ๑๐๐ คน	๑๐๐,๐๐๐	๑๐๐,๐๐๐	๑๐๐,๐๐๐	๑๐๐,๐๐๐	๑๐๐,๐๐๐	ร้อยละ ๘๐ ของผู้เข้าร่วมโครงการได้ความรู้	ผู้เข้าร่วมฝึกอบรมมีความรู้ สามารถนำไปปฏิบัติได้เมื่อเกิดภัยขึ้นได้	สำนักปลัด
๓	โครงการฝึกทบทวนอาสาสมัครป้องกันภัยฝ่ายพลเรือน(อปพร.)	เพื่อให้ประชาชนได้มีส่วนร่วมในการรักษาความสงบเรียบร้อยและระบบความปลอดภัยในเขตพื้นที่	เจ้าหน้าที่ของรัฐ สมาชิก อปพร.ในเขตพื้นที่ตำบลควนชุม	๑๐๐,๐๐๐	๑๐๐,๐๐๐	๑๐๐,๐๐๐	๑๐๐,๐๐๐	๑๐๐,๐๐๐	จำนวนผู้เข้ารับการฝึกอบรม	ผู้ผ่านการฝึกอบรมสามารถนำความรู้และประสบการณ์ที่ได้รับไปใช้ให้เกิดประโยชน์แก่ตนเองและสังคม	

๒. ยุทธศาสตร์การพัฒนาสังคมและคุณภาพชีวิต

ผ.๐๒

๒.๕ แผนงานการรักษาความสงบภายใน

ที่	โครงการ	วัตถุประสงค์	เป้าหมาย (ผลผลิตของโครงการ)	งบประมาณ					ตัวชี้วัด (KPI)	ผลที่คาดว่าจะได้รับ	หน่วยงาน รับผิดชอบหลัก
				๒๕๖๖ (บาท)	๒๕๖๗ (บาท)	๒๕๖๘ (บาท)	๒๕๖๙ (บาท)	๒๕๗๐ (บาท)			
๔	โครงการฝึกซ้อมแผนป้องกันและบรรเทาสาธารณภัย	เพื่อให้มีความรู้ ความสามารถเข้าใจในการช่วยเหลือตนเองและผู้อื่น	ส.อปพร.,ผู้ใหญ่บ้าน, ส.อบต. ประชาชนทั่วไป	๓๐๐,๐๐๐	๓๐๐,๐๐๐	๓๐๐,๐๐๐	๓๐๐,๐๐๐	๓๐๐,๐๐๐	ร้อยละ ๘๐ ของผู้เข้าร่วมโครงการได้ความรู้	ส.อปพร.ที่ผ่านการอบรมมีความรู้ และสามารถปฏิบัติหน้าที่ได้	สำนักปลัด
๕	โครงการป้องกัน ช่วยเหลือ และแก้ไขปัญหาภัยแล้ง	เพื่อช่วยเหลือและบรรเทาความเดือดร้อนในการจัดหา น้ำเพื่อการอุปโภค บริโภค และน้ำเพื่อการเกษตร ตลอดจนการใช้น้ำเพื่อการอุตสาหกรรมในครัวเรือน	ประชาชนในพื้นที่ได้รับความช่วยเหลือ	๓๑๖,๕๐๐	๓๑๖,๕๐๐	๓๑๖,๕๐๐	๓๑๖,๕๐๐	๓๑๖,๕๐๐	ประชาชนในพื้นที่ได้รับความเดือดร้อนได้รับการช่วยเหลือทุกครัวเรือน	ประชาชนได้รับช่วยเหลือและบรรเทาความเดือดร้อนในด้านน้ำอุปโภค บริโภคและการเกษตรตลอดถึงการใช้น้ำเพื่อการอุตสาหกรรมในครัวเรือน	สำนักปลัด

๒. ยุทธศาสตร์การพัฒนาสังคมและคุณภาพชีวิต

ผ.๐๒

๒.๕ แผนงานการรักษาความสงบภายใน

ที่	โครงการ	วัตถุประสงค์	เป้าหมาย (ผลผลิตของโครงการ)	งบประมาณ					ตัวชี้วัด (KPI)	ผลที่คาดว่าจะได้รับ	หน่วยงาน รับผิดชอบหลัก
				๒๕๖๖ (บาท)	๒๕๖๗ (บาท)	๒๕๖๘ (บาท)	๒๕๖๙ (บาท)	๒๕๗๐ (บาท)			
๖	โครงการติดตั้งกล้องวงจรปิด CCTV	เพื่อดูแลรักษาความปลอดภัยบริเวณจุดเสี่ยงภายในตำบลควนชุม	จุดเสี่ยงภายในตำบลควนชุม	๕๐๐,๐๐๐	๕๐๐,๐๐๐	๕๐๐,๐๐๐	๕๐๐,๐๐๐	๕๐๐,๐๐๐	จุดเสี่ยงภายในตำบล	ประชาชนมีความปลอดภัยบริเวณจุดเสี่ยง	สำนักปลัด
๗	โครงการจัดตั้งศูนย์ปฏิบัติการร่วมในการช่วยเหลือประชาชนขององค์กรปกครองส่วนท้องถิ่นระดับอำเภอ (เงินอุดหนุน)	๑.เป็นศูนย์ประสานงานเพื่อป้องกันและบรรเทาสาธารณภัยที่อาจเกิดขึ้นในพื้นที่ ๒.เป็นศูนย์ปฏิบัติการในการประสานงานกับคณะกรรมการช่วยเหลือประชาชนของ อปท.ในพื้นที่ ๓.เพื่อส่งเสริมและพัฒนาคุณภาพชีวิตสตรี เด็ก เยาวชน ผู้สูงอายุ และคนพิการในพื้นที่ ๔.ประสานงานในการ	๑.จัดจ้างเจ้าหน้าที่ประจำศูนย์ปฏิบัติการร่วมในการช่วยเหลือประชาชนของ อปท. จำนวน ๑ คน ๒.จัดหาวัสดุสำนักงาน เครื่องเขียน แบบพิมพ์ และวัสดุคอมพิวเตอร์ฯฯ ให้ศูนย์ปฏิบัติการร่วมในการช่วยเหลือประชาชนของ อปท. ๓.ซ่อมแซมครุภัณฑ์ที่ชำรุด	๒๕,๐๐๐	๒๕,๐๐๐	๒๕,๐๐๐	๒๕,๐๐๐	๒๕,๐๐๐	อุดหนุน ๑ ครั้ง	๑.สามารถช่วยเหลือประชาชนที่ประสบปัญหาด้านสาธารณสุขได้อย่างรวดเร็วและทันต่อสถานการณ์ ลดการสูญเสียต่อชีวิตและทรัพย์สินของประชาชน ๒.แก้ปัญหาและประสานงานในการป้องกันและระงับโรคติดต่อที่เฝ้าระวังตามกฎหมายว่าด้วยโรคติดต่อและกฎหมายว่าด้วยโรคติดต่อและโรคระบาด	อบต. ร้อนพิบูลย์

๒. ยุทธศาสตร์การพัฒนาสังคมและคุณภาพชีวิต

ผ.๐๒

๒.๕ แผนงานการรักษาความสงบภายใน

ที่	โครงการ	วัตถุประสงค์	เป้าหมาย (ผลผลิตของโครงการ)	งบประมาณ					ตัวชี้วัด (KPI)	ผลที่คาดว่าจะได้รับ	หน่วยงาน รับผิดชอบ หลัก
				๒๕๖๖ (บาท)	๒๕๖๗ (บาท)	๒๕๖๘ (บาท)	๒๕๖๙ (บาท)	๒๕๗๐ (บาท)			
	โครงการจัดตั้งศูนย์ปฏิบัติการ ในการช่วยเหลือประชาชนของ องค์กรปกครองส่วนท้องถิ่น ระดับอำเภอ (ต่อ)	ป้องกันและระงับโรค ติดต่อที่ต้องเฝ้าระวังตาม กฎหมาย ๕.เป็นศูนย์ปฏิบัติการ ประสานงานในกรณี อุปท.ในพื้นที่ ประสบ สาธารณภัย และต้องคำ เนินการช่วยเหลือฉับพลัน ทันที สามารถให้การช่วย เหลือได้ภายในขอบเขต อำนาจหน้าที่ตามกฎหมาย ของ อุปท.โดยไม่ต้องเสนอ คณะกรรมการพิจารณา ๖.เพื่อให้ อุปท.มีสถานที่ กลางในการประสานงาน กับส่วนราชการอื่น ๆ ที่ เกี่ยวข้อง เพื่อร้องขอความ ช่วยเหลือเยียวยาให้กับ ประชาชนในพื้นที่							ตามกฎหมายว่าด้วยโรค ระบาดสัตว์ ๓.ได้รับความสะดวก และแก้ไขปัญหาความ เดือดร้อนให้กับประชาชน ในพื้นที่ได้รวดเร็วยิ่งขึ้น ๔.เป็นสถานที่กลางใน การแก้ไขปัญหาต่างๆ ที่เกี่ยวกับด้านสาธารณสุข ด้านคุณภาพชีวิต ด้าน สาธารณสุข และอื่น ๆ ให้ เป็นไปด้วยความเรียบร้อย และมีประสิทธิภาพ ๕.ทำให้การประสานงาน กับคณะกรรมการฯเป็น ไปอย่างสะดวก รวดเร็ว ในกรณี อุปท.ในพื้นที่ ประสบสาธารณภัยและ ต้องดำเนินการช่วยเหลือ		

๒. ยุทธศาสตร์การพัฒนาสังคมและคุณภาพชีวิต

ผ.๐๒

๒.๕ แผนงานการรักษาความสงบภายใน

ที่	โครงการ	วัตถุประสงค์	เป้าหมาย (ผลผลิตของโครงการ)	งบประมาณ					ตัวชี้วัด (KPI)	ผลที่คาดว่าจะได้รับ	หน่วยงาน รับผิดชอบหลัก
				๒๕๖๖ (บาท)	๒๕๖๗ (บาท)	๒๕๖๘ (บาท)	๒๕๖๙ (บาท)	๒๕๗๐ (บาท)			
	โครงการจัดตั้งศูนย์ปฏิบัติการ ในการช่วยเหลือประชาชนของ องค์กรปกครองส่วนท้องถิ่น ระดับอำเภอ (ต่อ)	๗.รวบรวมปัญหาความ ต้องการและแจ้ง อปท.เพื่อ เป็นข้อมูลพิจารณาให้ความ ช่วยเหลือประชาชนตาม								โดยฉับพลันทันที ตาม ขอบเขตอำนาจหน้าที่ ตาม กม.ของอปท.โดย ไม่ต้องเสนอคณะ กรรมการพิจารณา ๖.ประชาชนในพื้นที่ ได้รับทราบข้อมูลข่าวสาร หลักเกณฑ์ และวิธีการใน การช่วยเหลือประชาชน ในกรณีได้รับความเดือด ร้อนได้อย่างทั่วถึง ๗.ประชาชนในพื้นที่ได้ รับทราบผลการดำเนิน การช่วยเหลือประชาชน ของ อปท.ได้อย่างทั่วถึง	
๘	โครงการสงเคราะห์และ ช่วยเหลือประชาชน	เพื่อให้ความช่วยเหลือผู้ที่ ได้รับความเดือดร้อน	ประชาชนในตำบล ควนชุมที่ได้รับความ เดือดร้อน	๑๐๐,๐๐๐	๑๐๐,๐๐๐	๑๐๐,๐๐๐	๑๐๐,๐๐๐	๑๐๐,๐๐๐	จำนวน ประชาชนที่ได้ รับความเดือดร้อน	ประชาชนในตำบลที่ เดือดร้อนได้รับความ ช่วยเหลือ	สำนักปลัด

๒. ยุทธศาสตร์การพัฒนาสังคมและคุณภาพชีวิต

ผ.๐๒

๒.๕ แผนงานการรักษาความสงบภายใน

ที่	โครงการ	วัตถุประสงค์	เป้าหมาย (ผลผลิตของโครงการ)	งบประมาณ					ตัวชี้วัด (KPI)	ผลที่คาดว่าจะได้รับ	หน่วยงาน รับผิดชอบหลัก
				๒๕๖๖ (บาท)	๒๕๖๗ (บาท)	๒๕๖๘ (บาท)	๒๕๖๙ (บาท)	๒๕๗๐ (บาท)			
๙	โครงการจัดซื้อถังภัยแล้งสำหรับพื้นที่ หมู่ที่ ๖	เพื่อให้ความช่วยเหลือผู้ที่ได้รับความเดือดร้อน	ถังขนาด ๒,๐๐๐ ลิตร จำนวน ๕ ใบ ๑ จุด	-	-	-	๑๐๐,๐๐๐	-	๑ จุด	ประชาชนในหมู่ที่ ๖ ได้รับความช่วยเหลือ	สำนักปลัด
๑๐	โครงการจัดซื้อถังน้ำขนาด ๒๐๐ ลิตร สำหรับพื้นที่ หมู่ที่ ๖	เพื่อให้ประชาชนมีภาชนะกักเก็บน้ำสำหรับภัยแล้ง	ถังเก็บน้ำ	-	๕๐๐,๐๐๐	-	-	-	๕๖๐ ใบ	ประชาชนมีภาชนะกักเก็บน้ำสำหรับภัยแล้ง	สำนักปลัด
๑๑	โครงการฝึกอบรมอาสาสมัครป้องกันภัยฝ่ายพลเรือน(อปพร.)	เพื่อให้ประชาชนได้มีส่วนร่วมในการรักษาความสงบเรียบร้อยและระบบความปลอดภัยในเขตพื้นที่	เจ้าหน้าที่ของรัฐ สมาชิก อปพร.ในเขตพื้นที่ตำบลควนชุม	๒๕๐,๐๐๐	๒๕๐,๐๐๐	๒๕๐,๐๐๐	๒๕๐,๐๐๐	๒๕๐,๐๐๐	จำนวนผู้เข้ารับการฝึกอบรม	ผู้ผ่านการฝึกอบรมสามารถนำความรู้และประสบการณ์ที่ได้รับไปใช้ให้เกิดประโยชน์แก่ตนเองและสังคม	สำนักปลัด
รวม	๔๗ โครงการ	-	-	๑,๗๙๑,๕๐๐	๒,๒๙๑,๕๐๐	๑,๗๙๑,๕๐๐	๑,๘๙๑,๕๐๐	๑,๗๙๑,๕๐๐	-	-	-

๒. ยุทธศาสตร์การพัฒนาสังคมและคุณภาพชีวิต

ผ.๐๒

๒.๖ แผนงานงบกลาง

ที่	โครงการ	วัตถุประสงค์	เป้าหมาย (ผลผลิตของโครงการ)	งบประมาณ					ตัวชี้วัด (KPI)	ผลที่คาดว่าจะได้รับ	หน่วยงาน รับผิดชอบหลัก
				๒๕๖๖ (บาท)	๒๕๖๗ (บาท)	๒๕๖๘ (บาท)	๒๕๖๙ (บาท)	๒๕๗๐ (บาท)			
๑	โครงการเบี้ยยังชีพคนพิการ	เพื่อให้ผู้พิการที่มีสิทธิได้รับเบี้ยยังชีพทุกคน	สนับสนุนเบี้ยยังชีพ	๓,๖๐๐,๐๐๐	๓,๖๐๐,๐๐๐	๓,๖๐๐,๐๐๐	๓,๖๐๐,๐๐๐	๓,๖๐๐,๐๐๐	ผู้ที่มีคุณสมบัติได้รับเบี้ยยังชีพทุกคน	ผู้พิการได้รับเบี้ยยังชีพทุกคน	สำนักปลัด
๒	โครงการเบี้ยยังชีพผู้สูงอายุ	เพื่อให้ผู้สูงอายุที่มีสิทธิได้รับเบี้ยยังชีพทุกคน	สนับสนุนเบี้ยยังชีพ	๑๒,๐๐๐,๐๐๐	๑๒,๐๐๐,๐๐๐	๑๒,๐๐๐,๐๐๐	๑๒,๐๐๐,๐๐๐	๑๒,๐๐๐,๐๐๐	ผู้ที่มีคุณสมบัติได้รับเบี้ยยังชีพทุกคน	ผู้สูงอายุได้รับเบี้ยยังชีพทุกคน	สำนักปลัด
๓	โครงการเบี้ยยังชีพผู้ป่วยเอดส์	เพื่อให้ผู้ป่วยเอดส์ที่มีสิทธิได้รับเบี้ยยังชีพทุกคน	สนับสนุนเบี้ยยังชีพ	๗๘,๐๐๐	๗๘,๐๐๐	๗๘,๐๐๐	๗๘,๐๐๐	๗๘,๐๐๐	ผู้ที่มีคุณสมบัติได้รับเบี้ยยังชีพทุกคน	ผู้ป่วยเอดส์ได้รับเบี้ยยังชีพทุกคน	สำนักปลัด
๔	โครงการสนับสนุนและส่งเสริมการดำเนินงานของกองทุนหลักประกันสุขภาพตำบลควนชุม	๑. เพื่อให้การดำเนินงานกองทุน สปสช.อบต.ควนชุมเป็นไปตามกำหนด ๒. เพื่อให้การใช้จ่ายเป็นไปตามแผนงาน โครงการ กิจกรรมที่กำหนด	สมทบทปี ละ ๑ ครั้ง	๑๖๐,๐๐๐ (๑๘๕๐๐๐/๖๐)	๑๖๐,๐๐๐	๑๗๐,๐๐๐	๑๗๐,๐๐๐	๑๗๐,๐๐๐	ปีละ ๑ ครั้ง	๑.การดำเนินงานกองทุน สปสช.ต.ควนชุมเป็นไปตามที่กำหนด ๒.การใช้จ่ายเงินเป็นไปตามแผนงานโครงการ กิจกรรมที่กำหนด	สำนักปลัด
รวม	๒๐ โครงการ	-	-	๑๕,๘๓๘,๐๐๐	๑๕,๘๓๘,๐๐๐	๑๕,๘๔๘,๐๐๐	๑๕,๘๔๘,๐๐๐	๑๕,๘๔๘,๐๐๐	-	-	-

ก. ยุทธศาสตร์จังหวัดที่ ๑ การบริหารจัดการการเกษตรและอุตสาหกรรมสู่มาตรฐานครบวงจรเป็นมิตรกับสิ่งแวดล้อม

ข. ยุทธศาสตร์การพัฒนาของ อปท. ในเขตจังหวัดที่ ๑ การพัฒนาเศรษฐกิจ

๓. ยุทธศาสตร์การพัฒนาเศรษฐกิจ

๓.๑ แผนงานการเกษตร

ผ.๐๒

ที่	โครงการ	วัตถุประสงค์	เป้าหมาย (ผลผลิตของโครงการ)	งบประมาณ					ตัวชี้วัด (KPI)	ผลที่คาดว่าจะได้รับ	หน่วยงาน รับผิดชอบ หลัก
				๒๕๖๖ (บาท)	๒๕๖๗ (บาท)	๒๕๖๘ (บาท)	๒๕๖๙ (บาท)	๒๕๗๐ (บาท)			
๑	โครงการอนุรักษ์พันธุกรรมพืชอันเนื่องมาจากพระราชดำริ สมเด็จพระกนิษฐาธิราชเจ้าฯ สมเด็จพระเทพรัตนราชสุดาฯ สยามบรมราชกุมารี	เพื่อสนองแนวทางพระราชดำริและสืบสานพระปณิธาน สร้างความเข้าใจตระหนักถึงพันธุกรรมพืชต่าง ๆ	ผู้บริหาร ส.อบต. เจ้าหน้าที่ ประชาชน ที่สนใจ จำนวน ๑๐๐ คน	๒๐,๐๐๐	๒๐,๐๐๐	๒๐,๐๐๐	๒๐,๐๐๐	๒๐,๐๐๐	จำนวนของผู้ได้รับความรู้	ได้สนองแนวทางพระราชดำริและสืบสานพระปณิธาน ทำให้ตระหนักถึงพันธุกรรมพืชต่าง ๆ	สำนักปลัด
๒	โครงการฝึกอบรมส่งเสริมการปลูกพืชปลอดภัยจากสารพิษ	เพื่อสร้างโอกาสและทางเลือกในการประกอบอาชีพ และใช้เวลาว่างให้เกิดประโยชน์โดยการเพิ่มรายได้แก่ครอบครัว	ประชาชนในตำบล จำนวน ๑๐๐ คน	๓๐,๐๐๐	๓๐,๐๐๐	-	-	-	ร้อยละ ๘๐ ของผู้เข้าร่วมโครงการ ได้รับความรู้	ผู้อบรมนำความรู้ไปใช้ เป็นแนวทางในการเลือกอาชีพ	สำนักปลัด
๓	โครงการสนับสนุนศูนย์การเรียนรู้เศรษฐกิจพอเพียงตำบลควนชุม	เพื่อส่งเสริมให้รู้จักนำหลักปรัชญาเศรษฐกิจพอเพียงมาใช้ให้เกิดประโยชน์	ประชาชนในตำบล จำนวน ๗๐ คน	๓๐,๐๐๐	-	-	-	-	ร้อยละ ๘๐ ของผู้เข้าร่วมโครงการ ได้รับความรู้	ได้นำหลักปรัชญาเศรษฐกิจพอเพียงมาใช้ให้เกิดประโยชน์	สำนักปลัด

๓. ยุทธศาสตร์การพัฒนาเศรษฐกิจ

๓.๑ แผนงานการเกษตร

ผ.๐๒

ที่	โครงการ	วัตถุประสงค์	เป้าหมาย (ผลผลิตของโครงการ)	งบประมาณ					ตัวชี้วัด (KPI)	ผลที่คาดว่าจะได้รับ	หน่วยงาน รับผิดชอบหลัก
				๒๕๖๖ (บาท)	๒๕๖๗ (บาท)	๒๕๖๘ (บาท)	๒๕๖๙ (บาท)	๒๕๗๐ (บาท)			
๔	โครงการสนับสนุนการดำเนินงานของศูนย์บริการและถ่ายทอดเทคโนโลยีการเกษตรประจำตำบลควนชุม	เพื่อปรับเปลี่ยนกระบวนการในการพัฒนาการเกษตร เป็นศูนย์กลางเชื่อมโยงเครือข่ายการเกษตร	เกษตรกร จำนวน ๒๐๐ คน	๒๐,๐๐๐	๒๐,๐๐๐	๒๐,๐๐๐	๒๐,๐๐๐	๒๐,๐๐๐	จำนวนผู้ได้รับบริการ	มีกระบวนการพัฒนาการเกษตรและเป็นศูนย์กลางเชื่อมโยงเครือข่ายการเกษตร	สำนักปลัด ศูนย์ถ่ายทอดเทคโนโลยี การเกษตร
รวม ๑๓ โครงการ		-	-	๑๐๐,๐๐๐	๗๐,๐๐๐	๔๐,๐๐๐	๔๐,๐๐๐	๔๐,๐๐๐	-	-	-

๓. ยุทธศาสตร์การพัฒนาเศรษฐกิจ

๓.๒ แผนงานสร้างความเข้มแข็งของชุมชน

ผ.๐๒

ที่	โครงการ	วัตถุประสงค์	เป้าหมาย (ผลผลิตของโครงการ)	งบประมาณ					ตัวชี้วัด (KPI)	ผลที่คาดว่าจะได้รับ	หน่วยงาน รับผิดชอบ หลัก
				๒๕๖๖ (บาท)	๒๕๖๗ (บาท)	๒๕๖๘ (บาท)	๒๕๖๙ (บาท)	๒๕๗๐ (บาท)			
๑	โครงการเศรษฐกิจชุมชน	เพื่อสนับสนุนเงินทุนกู้ยืม แก่กลุ่มอาชีพ หรือกลุ่มเกษตรกร	สนับสนุนเงินทุน กู้ยืมกลุ่มอาชีพ/ กลุ่มเกษตรกร	๗๐๐,๐๐๐	๗๐๐,๐๐๐	๗๐๐,๐๐๐	๗๐๐,๐๐๐	๗๐๐,๐๐๐	กลุ่มอาชีพ ๗ หมู่บ้านที่ขอรับการสนับสนุน	กลุ่มอาชีพมีความเข้มแข็งและมีการบริหารจัดการที่ดี	สำนักปลัด
๒	โครงการฝึกอบรมให้ความรู้ ด้านอาชีพแก่เยาวชน ประชาชน ผู้พิการและผู้สูงอายุ กิจกรรม ทำขนมไทย	เพื่อส่งเสริมให้เด็ก เยาวชน ประชาชน ผู้พิการและ ผู้สูงอายุมีความรู้ ทักษะ	จำนวน ๓๕ คน	๔๐,๐๐๐	-	-	-	๔๐,๐๐๐	ร้อยละของผู้เข้าร่วมโครงการ	เด็ก เยาวชน ประชาชน ผู้พิการและผู้สูงอายุ นำความรู้ที่ได้ไปใช้ ประโยชน์	สำนักปลัด
๓	โครงการส่งเสริมกลุ่มทำนา ศูนย์ข้าวชุมชนตำบลควนชุม	เพื่อเป็นการสร้างโอกาส และทางเลือกในการ ประกอบอาชีพลดรายจ่าย ในครัวเรือน	จำนวน ๓๕ คน	๓๐,๐๐๐	-	-	-	-	ร้อยละของผู้เข้าร่วมโครงการ	สามารถนำความรู้ ที่ได้ไปใช้ประโยชน์	สำนักปลัด
๔	โครงการส่งเสริมศูนย์การเรียนรู้ในตำบลควนชุม	เพื่อติดตามการทำงานของศูนย์การเรียนรู้	จำนวน ๗ ศูนย์ การเรียนรู้	๔๐,๐๐๐	๔๐,๐๐๐	๔๐,๐๐๐	๔๐,๐๐๐	๔๐,๐๐๐	มีศูนย์การเรียนรู้ ผ่านเกณฑ์จำนวน ๗ ศูนย์	มีการถ่ายทอดภูมิ ปัญญาความรู้ต่าง ๆ ในตำบลควนชุม	สำนักปลัด

๓. ยุทธศาสตร์การพัฒนาเศรษฐกิจ

๓.๒ แผนงานสร้างความเข้มแข็งของชุมชน

ผ.๐๒

ที่	โครงการ	วัตถุประสงค์	เป้าหมาย (ผลผลิตของโครงการ)	งบประมาณ					ตัวชี้วัด (KPI)	ผลที่คาดว่าจะได้รับ	หน่วยงาน รับผิดชอบหลัก
				๒๕๖๖ (บาท)	๒๕๖๗ (บาท)	๒๕๖๘ (บาท)	๒๕๖๙ (บาท)	๒๕๗๐ (บาท)			
๕	โครงการฝึกอบรมให้ความรู้ ด้านอาชีพแก่เยาวชน ประชาชน ผู้พิการและผู้สูงอายุ กิจกรรม ทำกระเป๋าสานจากเส้นพลาสติก	เพื่อเป็นการสร้างโอกาส และทางเลือกในการ ประกอบอาชีพลดราย จ่ายในครัวเรือน	จำนวน ๓๕ คน	-	๔๐,๐๐๐	-	-	-	ร้อยละของผู้ เข้าร่วมโครงการ	เด็ก เยาวชน ประชาชน ผู้พิการและผู้สูงอายุ นำความรู้ที่ได้ไปใช้ ประโยชน์	สำนักปลัด
๖	โครงการฝึกอบรมให้ความรู้ ด้านอาชีพแก่เยาวชน ประชาชน ผู้พิการและผู้สูงอายุ กิจกรรม ทำข้าวหลาม	เพื่อเป็นการสร้างโอกาส และทางเลือกในการ ประกอบอาชีพลดราย จ่ายในครัวเรือน	จำนวน ๓๕ คน	-	๓๐,๐๐๐	-	-	-	ร้อยละของผู้ เข้าร่วมโครงการ	เด็ก เยาวชน ประชาชน ผู้พิการและผู้สูงอายุ นำความรู้ที่ได้ไปใช้ ประโยชน์	สำนักปลัด
๗	โครงการฝึกอบรมให้ความรู้ ด้านอาชีพแก่เยาวชน ประชาชน ผู้พิการและผู้สูงอายุ กิจกรรม ทำแคร่	เพื่อเป็นการสร้างโอกาส และทางเลือกในการ ประกอบอาชีพลดราย จ่ายในครัวเรือน	จำนวน ๓๕ คน	-	-	๓๐,๐๐๐	-	-	ร้อยละของผู้ เข้าร่วมโครงการ	เด็ก เยาวชน ประชาชน ผู้พิการและผู้สูงอายุ นำความรู้ที่ได้ไปใช้ ประโยชน์	สำนักปลัด
๘	โครงการฝึกอบรมให้ความรู้ ด้านอาชีพแก่เยาวชน ประชาชน ผู้พิการและผู้สูงอายุ กิจกรรม เพ้นท์ปาเต๊ะ	เพื่อเป็นการสร้างโอกาส และทางเลือกในการ ประกอบอาชีพลดราย จ่ายในครัวเรือน	จำนวน ๓๕ คน	-	-	๔๐,๐๐๐	-	-	ร้อยละของผู้ เข้าร่วมโครงการ	เด็ก เยาวชน ประชาชน ผู้พิการและผู้สูงอายุ นำความรู้ที่ได้ไปใช้ ประโยชน์	สำนักปลัด

๓. ยุทธศาสตร์การพัฒนาเศรษฐกิจ

๓.๒ แผนงานสร้างความเข้มแข็งของชุมชน

ผ.๐๒

ที่	โครงการ	วัตถุประสงค์	เป้าหมาย (ผลผลิตของโครงการ)	งบประมาณ					ตัวชี้วัด (KPI)	ผลที่คาดว่าจะได้รับ	หน่วยงาน รับผิดชอบหลัก
				๒๕๖๖ (บาท)	๒๕๖๗ (บาท)	๒๕๖๘ (บาท)	๒๕๖๙ (บาท)	๒๕๗๐ (บาท)			
๙	โครงการฝึกอบรมให้ความรู้ ด้านอาชีพแก่เยาวชน ประชาชน ผู้พิการและผู้สูงอายุ กิจกรรม ทำกล้วยฉาบและกิจกรรมการ ทำขนมครกข้าววัง	เพื่อเป็นการสร้างโอกาส และทางเลือกในการ ประกอบอาชีพลดราย จ่ายในครัวเรือน	จำนวน ๓๕ คน	-	-	-	๓๐,๐๐๐	-	ร้อยละของผู้ เข้าร่วมโครงการ	ประชาชนสามารถนำ ความรู้ที่ได้รับไปใช้ เป็นแนวทางในการ เลือกประกอบอาชีพ	สำนักปลัด
๑๐	โครงการปลูกผัก จักสาน สร้างความมั่นคงทางอาหาร และรายได้ ภายใต้วิธีการ ดำเนินชีวิตแบบเศรษฐกิจ พอเพียง	เพื่อสร้างคลังอาหารใน ลักษณะครัวชุมชน เพิ่ม รายได้ ลดรายจ่าย ตาม หลักปรัชญาพอเพียง	เกษตรกร เยาวชน ทุกหมู่บ้าน จำนวน ๓๕ คน	-	-	-	๔๐,๐๐๐	-	ร้อยละของผู้ เข้าร่วมโครงการ	เกษตรกรเกิดความรู้ ทักษะอาชีพ สามารถ นำความรู้ที่ได้รับมา ถ่ายทอดสู่กลุ่มอาชีพ เกษตรกรและ ประชาชนทั่วไป	สำนักปลัด
๑๑	โครงการฝึกอบรมให้ความรู้ ด้านอาชีพแก่เยาวชน ประชาชน ผู้พิการและผู้สูงอายุ กิจกรรม ทำขนมพุด	เพื่อส่งเสริมให้เด็ก เยาวชน ประชาชน และผู้สูงอายุ มีความรู้ ทักษะ	จำนวน ๓๕ คน	-	-	-	-	๓๐,๐๐๐	ร้อยละของผู้ เข้าร่วมโครงการ	เด็ก เยาวชน ประชาชน และผู้สูงอายุนำความรู้ ที่ได้ไปใช้ประโยชน์	สำนักปลัด
รวม ๒๐ โครงการ		-	-	๘๑๐,๐๐๐	๘๑๐,๐๐๐	๘๑๐,๐๐๐	๘๑๐,๐๐๐	๘๑๐,๐๐๐	-	-	-







ก. ยุทธศาสตร์จังหวัดที่ ๓ การบริหารจัดการทรัพยากรธรรมชาติและสิ่งแวดล้อม

ข. ยุทธศาสตร์การพัฒนาของ อปท. ในเขตจังหวัดที่ ๒ การบริหารจัดการทรัพยากรธรรมชาติและสิ่งแวดล้อมและพลังงาน

๔. ยุทธศาสตร์การพัฒนาทรัพยากรธรรมชาติและสิ่งแวดล้อม

๔.๑ แผนงานการเกษตร

ผ.๐๒

ที่	โครงการ	วัตถุประสงค์	เป้าหมาย (ผลผลิตของโครงการ)	งบประมาณ					ตัวชี้วัด (KPI)	ผลที่คาดว่าจะได้รับ	หน่วยงาน รับผิดชอบ หลัก
				๒๕๖๖ (บาท)	๒๕๖๗ (บาท)	๒๕๖๘ (บาท)	๒๕๖๙ (บาท)	๒๕๗๐ (บาท)			
๑	โครงการขยะมีค่า	๑.รณรงค์สร้างจิตสำนึก ๒.ลดปริมาณขยะก่อนนำ เข้ากระบวนการกำจัด ๓.สนับสนุนกิจกรรมการ มีส่วนร่วมของชุมชน ๔.สร้างรายได้ให้กับครัว เรือนในชุมชน ๕.ประชาชนมีสุขภาพ อนามัยที่ดี	ผู้เข้าร่วมโครงการ จำนวน ๕๐ คน	๓๐,๐๐๐	-	-	-	-	ร้อยละ ๘๐ ของ ผู้เข้าร่วมโครงการ มีรายได้เสริม	๑.ประชาชนทุกภาค ส่วนมีส่วนร่วมในการ จัดการขยะมูลฝอยและ สิ่งแวดล้อม ๒.ลดปริมาณขยะใน ครัวเรือนได้ ๓.ประชาชนมีรายได้ จากการขายขยะ ๔.ประชาชนมีสุขภาพ อนามัยและสิ่งแวดล้อม ที่ดีขึ้น	สำนักปลัด
รวม	๑ โครงการ	-	-	๓๐,๐๐๐	-	-	-	-	-	-	

ก. ยุทธศาสตร์จังหวัดที่ ๔ การพัฒนาคน ชุมชนและสังคมให้น่าอยู่ เข้มแข็ง มั่นคงตามปรัชญาเศรษฐกิจพอเพียง

ข. ยุทธศาสตร์การพัฒนาของ อปท.ในเขตจังหวัดที่ ๕ การเสริมสร้างธรรมาภิบาลและการบริหารกิจการบ้านเมืองที่ดี

๕. ยุทธศาสตร์การบริหารจัดการองค์การภายใต้ระบบธรรมาภิบาล

ผ.๐๒

๕.๑ แผนงานอุตสาหกรรมและการโยธา

ที่	โครงการ	วัตถุประสงค์	เป้าหมาย (ผลผลิตของโครงการ)	งบประมาณ					ตัวชี้วัด (KPI)	ผลที่คาดว่าจะได้รับ	หน่วยงาน รับผิดชอบหลัก
				๒๕๖๖ (บาท)	๒๕๖๗ (บาท)	๒๕๖๘ (บาท)	๒๕๖๙ (บาท)	๒๕๗๐ (บาท)			
๑	โครงการก่อสร้างระบบเสียงไร้สายภายใน อบต.ควนชุม	เพื่อให้ประชาชนได้รับรู้ข้อมูลข่าวสารที่รวดเร็วทันเหตุการณ์	ระบบเสียงตามสาย	๒๐๐,๐๐๐	๑๐๐,๐๐๐	๕๐๐,๐๐๐	๕๐๐,๐๐๐	๕๐๐,๐๐๐	ตำบลควนชุม	ประชาชนได้รับรู้ข้อมูลข่าวสารที่ทันสมัย	กองช่าง
๒	โครงการซ่อมแซมหอกระจายข่าว หมู่ที่ ๑-๗	เพื่อซ่อมแซมหอกระจายข่าวให้มีสภาพที่ใช้งานได้ดี	หมู่บ้านมีหอกระจายข่าวที่มีคุณภาพ	๒๐๐,๐๐๐	๒๐๐,๐๐๐	๒๐๐,๐๐๐	๒๐๐,๐๐๐	๒๐๐,๐๐๐	๗ แห่ง	หอกระจายข่าวมีสภาพใช้งานได้ดี	กองช่าง
๓	โครงการต่อเติมอาคารอเนกประสงค์ หมู่ที่ ๖	เพื่อใช้เป็นสถานที่ในการประชุมต่าง ๆ	กว้าง ๒.๕ เมตร ยาว ๑๒ เมตร	๓๖๐,๐๐๐	-	-	-	-	๑ แห่ง	มีสถานที่ในการประชุมต่าง ๆ	กองช่าง
๔	โครงการปรับปรุงรั้วและประตูสแตนเลสหน้า อบต.พร้อมก่อสร้างป้าย อบต.และปรับปรุงภูมิทัศน์หน้า อบต.ควนชุม	เพื่อให้รั้วและประตูสแตนเลสใช้งานได้ดี แข็งแรง และมีภูมิทัศน์ที่สวยงาม	รั้วและประตู	-	-	-	๓๐๐,๐๐๐	-	๑ แห่ง	รั้วและประตูสแตนเลสใช้งานได้ดี แข็งแรง และมีภูมิทัศน์ที่สวยงาม	กองช่าง
๕	โครงการก่อสร้างรั้ว คสล.รอบบริเวณ อบต.ควนชุม	เพื่อสร้างรั้ว คสล.รอบ อบต.ควนชุม	ยาว ๑๖๐ เมตร	-	-	๕๐๐,๐๐๐	-	-	๑ แห่ง	มีรั้ว คสล.รอบ อบต.ควนชุม	กองช่าง

๕. ยุทธศาสตร์การบริหารจัดการองค์กรภายใต้ระบบธรรมาภิบาล

ผ.๐๒

๕.๑ แผนงานอุตสาหกรรมและการโยธา

ที่	โครงการ	วัตถุประสงค์	เป้าหมาย (ผลผลิตของโครงการ)	งบประมาณ					ตัวชี้วัด (KPI)	ผลที่คาดว่าจะได้รับ	หน่วยงาน รับผิดชอบหลัก
				๒๕๖๖ (บาท)	๒๕๖๗ (บาท)	๒๕๖๘ (บาท)	๒๕๖๙ (บาท)	๒๕๗๐ (บาท)			
๖	โครงการปรับปรุง ซ่อมแซม ต่อเติมที่ทำการ อบต.ควนชุม	เพื่อขยาย ปรับปรุง ต่อเติมที่ทำการ อบต. ควนชุม	ปรับปรุง ซ่อมแซม ต่อเติมที่ทำการ อบต.ควนชุม	๕๐๐,๐๐๐	๕๐๐,๐๐๐	๕๐๐,๐๐๐	๕๐๐,๐๐๐	๕๐๐,๐๐๐	๑ แห่ง	มีสถานที่ในการ ปฏิบัติงานและเก็บ เอกสารเพิ่มขึ้น	สำนักปลัด กองช่าง กองคลัง
๗	โครงการก่อสร้าง ต่อเติม ปรับปรุงห้องเก็บของด้าน หลัง อบต.	เพื่อใช้เป็นสถานที่เก็บ เอกสาร วัสดุ ครุภัณฑ์ ต่าง ๆ	ห้องเก็บของ	๒๐๐,๐๐๐	-	-	๒๐๐,๐๐๐	-	๑ แห่ง	มีห้องเก็บของสำหรับ ใช้งาน	กองช่าง กองคลัง
รวม ๒๐ โครงการ		-	-	๑,๔๖๐,๐๐๐	๘๐๐,๐๐๐	๑,๗๐๐,๐๐๐	๑,๗๐๐,๐๐๐	๑,๒๐๐,๐๐๐	-	-	-

๕. ยุทธศาสตร์การบริหารจัดการองค์กรภายใต้ระบบธรรมาภิบาล

ผ.๐๒

๕.๒ แผนงานบริหารทั่วไป

ที่	โครงการ	วัตถุประสงค์	เป้าหมาย (ผลผลิตของโครงการ)	งบประมาณ					ตัวชี้วัด (KPI)	ผลที่คาดว่าจะได้รับ	หน่วยงาน รับผิดชอบ หลัก
				๒๕๖๖ (บาท)	๒๕๖๗ (บาท)	๒๕๖๘ (บาท)	๒๕๖๙ (บาท)	๒๕๗๐ (บาท)			
๑	โครงการเลือกตั้งนายกองค์การบริหารส่วนตำบลและสมาชิกสภาองค์การบริหารส่วนตำบล ประชุม	เพื่อให้การเลือกตั้งนายก อบต. และสมาชิกสภา อบต. ควบคู่กันเป็นไปตามกฎหมาย	ผู้บริหารและสมาชิกสภา อบต.	๗๗๐,๐๐๐	๗๗๐,๐๐๐	๗๗๐,๐๐๐	๗๗๐,๐๐๐	๗๗๐,๐๐๐	มีผู้บริหาร/สมาชิกครบตามกฎหมายกำหนด	มีผู้บริหารท้องถิ่นและสมาชิกสภา อบต.	สำนักปลัด
๒	โครงการประชุมประชาคม แผนพัฒนาท้องถิ่น	เพื่อให้ประชาชนมีส่วนร่วมในการจัดทำแผนพัฒนาท้องถิ่น และเสนอต่อการแก้ไขปัญหาและความต้องการของประชาชน รวมทั้งรวบรวมข้อมูลในการจัดทำเพิ่มเติมหรือเปลี่ยนแปลงแผนพัฒนาท้องถิ่น	แผนพัฒนาท้องถิ่น	๓๐,๐๐๐	๓๐,๐๐๐	๓๐,๐๐๐	๓๐,๐๐๐	๓๐,๐๐๐	แผนพัฒนาท้องถิ่น	ประชาชนมีส่วนร่วมในการจัดทำและได้นำข้อมูลมาจัดทำแผนพัฒนาท้องถิ่น	สำนักปลัด
๓	โครงการดำเนินการจัดทำ ข้อบัญญัติตำบล	เพื่อพัฒนาองค์กรมีข้อบัญญัติตำบลบังคับใช้หรือยึดถือปฏิบัติ มีระเบียบกฎหมายที่ให้ประชาชนปฏิบัติ	ข้อบัญญัติตำบลต่างๆ ที่เกี่ยวกับอำนาจและหน้าที่ของท้องถิ่น	๑๐,๐๐๐	๑๐,๐๐๐	๑๕,๐๐๐	๑๕,๐๐๐	๒๐,๐๐๐	ข้อบัญญัติตำบล จำนวน ๕ เรื่อง	๑.ชุมชนมีระเบียบมากขึ้น ๒.ประชาชนมีกฎหมายกติกาใช้บังคับ ๓.ภาวะความขัดแย้งลดลง	สำนักปลัด

๕. ยุทธศาสตร์การบริหารจัดการองค์กรภายใต้ระบบธรรมาภิบาล

ผ.๐๒

๕.๒ แผนงานบริหารทั่วไป

ที่	โครงการ	วัตถุประสงค์	เป้าหมาย (ผลผลิตของโครงการ)	งบประมาณ					ตัวชี้วัด (KPI)	ผลที่คาดว่าจะได้รับ	หน่วยงาน รับผิดชอบหลัก
				๒๕๖๖ (บาท)	๒๕๖๗ (บาท)	๒๕๖๘ (บาท)	๒๕๖๙ (บาท)	๒๕๗๐ (บาท)			
๔	โครงการคลินิกกฎหมาย	๑.เพื่อให้ประชาชนเกิดความรู้ความเข้าใจในหลักกฎหมาย ๒.เผยแพร่ความรู้เกี่ยวกับกฎหมายในชีวิตประจำวัน ๓.เพื่อรับทราบปัญหาและเป็นข้อมูลให้ความรู้และช่วยเหลือประชาชน ๔.เพื่อแก้ไขปัญหาข้อพิพาทโดยไม่ต้องนำคดีขึ้นสู่ศาล ๕.เพื่อให้เกิดความร่วมมือระหว่าง อปท. ผู้ดำเนินงานกฎหมาย กับชุมชน	๑.เผยแพร่และให้คำปรึกษากฎหมายแก่ประชาชนในพื้นที่ ๒.ไกล่เกลี่ยกรณีพิพาทของคนในตำบลโดยไม่ต่อนำคดีขึ้นสู่ศาล ลดความขัดแย้งในชุมชน	-	-	๔๐,๐๐๐	-	๔๐,๐๐๐	ร้อยละ ๘๐ ของผู้เข้าร่วมโครงการได้รับความรู้	๑.ประชาชนมีความรู้ ๒.เกิดความร่วมมือและการเรียนรู้ระหว่างหน่วยงานกับชุมชน ๓.ได้รับทราบปัญหา มีข้อมูลในการให้ความรู้หรือให้การช่วยเหลือ ๔.สามารถแก้ไขกรณีพิพาทในท้องถิ่นได้โดยไม่ต้องนำคดีขึ้นสู่ศาล ๕.ความขัดแย้งของชุมชนลดลง	สำนักปลัด
๕	โครงการพัฒนาศักยภาพเครือข่ายอาสาสมัครยุติธรรมชุมชนตำบลควนชุม	๑.เพื่อสร้างและพัฒนาศักยภาพอาสาสมัคร คณะกรรมการและคณะทำงานศูนย์ยุติธรรมชุมชน	คณะกรรมการ อาสาสมัคร ประชาชน ผู้สนใจ ๕๐ คน	๒๐,๐๐๐	๒๐,๐๐๐	๒๕,๐๐๐	๒๕,๐๐๐	๓๐,๐๐๐	ร้อยละ ๘๐ ของผู้เข้าร่วมโครงการมีความรู้	๑.อาสาสมัคร คณะกรรมการศูนย์ยุติธรรมและคณะทำงานมีศักยภาพลดความขัด	สำนักปลัด

๕. ยุทธศาสตร์การบริหารจัดการองค์กรภายใต้ระบบธรรมาภิบาล

ผ.๐๒

๕.๒ แผนงานบริหารทั่วไป

ที่	โครงการ	วัตถุประสงค์	เป้าหมาย (ผลผลิตของโครงการ)	งบประมาณ					ตัวชี้วัด (KPI)	ผลที่คาดว่าจะได้รับ	หน่วยงาน รับผิดชอบหลัก
				๒๕๖๖ (บาท)	๒๕๖๗ (บาท)	๒๕๖๘ (บาท)	๒๕๖๙ (บาท)	๒๕๗๐ (บาท)			
๕	โครงการพัฒนาศักยภาพเครือข่ายอาสาสมัครยุทธธรรมชุมชนตำบลควนชุม (ต่อ)	๒.เพื่อให้ประชาชนเข้าถึงสิทธิปัญหา รื้อบทบาทหน้าที่ของศูนย์ยุทธธรรมชุมชน ๓.เพื่อให้ประชาชนได้รับความช่วยเหลือด้านยุทธธรรม ๔.เพื่อให้ประชาชน ชุมชน สังคมเปิดโอกาสให้ผู้พันโทขมีพื้นที่อยู่ในชุมชน							แย้งในชุมชน ๒.ประชาชนได้รับบทบาทหน้าที่ของศูนย์ยุทธธรรมชุมชน ๓.ประชาชนได้รับความช่วยเหลือ		
๖	โครงการอบรมหลักกฎหมายทั่วไปและกระบวนการยุติธรรมที่ประชาชนควรรู้	๑.เพื่อให้ประชาชนเข้าใจและรับทราบสิทธิตามกฎหมาย ๒.เพื่อแก้ไขปัญหาข้อพิพาทโดยไม่ต้องนำคดีขึ้นสู่ศาล ๓.เพื่อให้เกิดความร่วมมือระหว่าง อปท. ผู้ดำเนินงานกฎหมาย กับชุมชน โทขมีพื้นที่อยู่ในชุมชน	ผู้นำชุมชนและประชาชนทั่วไป จำนวน ๕๐ คน	๘๐,๐๐๐	-	-	-	-	ร้อยละ ๘๐ ของผู้เข้าร่วมโครงการมีความรู้	๑.ประชาชนมีความรู้เข้าใจในหลักกฎหมาย ๒.สามารถแก้ไขกรณีพิพาทในท้องถิ่นได้โดยไม่ต้องนำคดีขึ้นสู่ศาล ๓.ความขัดแย้งของชุมชนลดลง	สำนักปลัด

๕. ยุทธศาสตร์การบริหารจัดการองค์กรภายใต้ระบบธรรมาภิบาล

ผ.๐๒

๕.๒ แผนงานบริหารทั่วไป

ที่	โครงการ	วัตถุประสงค์	เป้าหมาย (ผลผลิตของโครงการ)	งบประมาณ					ตัวชี้วัด (KPI)	ผลที่คาดว่าจะได้รับ	หน่วยงาน รับผิดชอบหลัก
				๒๕๖๖ (บาท)	๒๕๖๗ (บาท)	๒๕๖๘ (บาท)	๒๕๖๙ (บาท)	๒๕๗๐ (บาท)			
๗	โครงการส่งเสริมประชาธิปไตยและการมีส่วนร่วมของประชาชน	๑.เพื่อส่งเสริมและเผยแพร่ความรู้ความเข้าใจเกี่ยวกับการเมืองการปกครองระบอบประชาธิปไตย ๒.เพื่อให้ผู้นำชุมชนและประชาชนเห็นความสำคัญของการเลือกตั้งในระดับชาติและระดับท้องถิ่น ๓.เพื่อเสริมสร้างจิตสำนึกในการมีส่วนร่วมในการเลือกตั้งทุกภาคส่วน ๔.เพื่อรณรงค์การเลือกตั้ง	คณะผู้บริหาร ส.อบต. พนักงานส่วนตำบล ประชาชนทุกภาคส่วน จำนวน ๘๐ คน	๒๐,๐๐๐	๒๐,๐๐๐	๒๕,๐๐๐	๒๕,๐๐๐	๓๐,๐๐๐	ร้อยละ ๘๐ ของผู้เข้าร่วมโครงการมีความรู้	๑.ผู้เข้าร่วมได้รับความรู้เกี่ยวกับสิทธิหน้าที่ตามรัฐธรรมนูญ ๒.ผู้เข้าร่วมมีจิตสำนึกในการมีส่วนร่วมในการเลือกตั้ง ๓.มีความเข้าใจเกี่ยวกับการเมืองการปกครองระบอบประชาธิปไตย	สำนักปลัด
๘	โครงการพัฒนาความรู้บุคลากรองค์การบริหารส่วนตำบลควนชุม	เพื่อเพิ่มพูนความรู้งานในหน้าที่ งานที่เกี่ยวข้องและงานที่ได้รับมอบหมาย	ผู้บริหาร,ส.อบต.,ข้าราชการ,ครู,ลูกจ้าง,พนักงานจ้าง อบต.ควนชุม	๑๒๐,๐๐๐	๑๒๕,๐๐๐	๑๓๐,๐๐๐	๑๓๕,๐๐๐	๑๔๐,๐๐๐	จำนวนผู้เข้าร่วมโครงการ	บุคลากรมีความรู้ในหน้าที่ งานที่เกี่ยวข้องงานที่มอบหมายเพิ่มมากขึ้น	สำนักปลัด

๕. ยุทธศาสตร์การบริหารจัดการองค์กรภายใต้ระบบธรรมาภิบาล

ผ.๐๒

๕.๒ แผนงานบริหารทั่วไป

ที่	โครงการ	วัตถุประสงค์	เป้าหมาย (ผลผลิตของโครงการ)	งบประมาณ					ตัวชี้วัด (KPI)	ผลที่คาดว่าจะได้รับ	หน่วยงาน รับผิดชอบหลัก
				๒๕๖๖ (บาท)	๒๕๖๗ (บาท)	๒๕๖๘ (บาท)	๒๕๖๙ (บาท)	๒๕๗๐ (บาท)			
๘	โครงการอบรมคุณธรรม จริยธรรมขององค์การบริหารส่วนตำบลควนชุม	๑.เพื่อเสริมสร้างความรู้ความเข้าใจในหลักจริยธรรมและระเบียบที่เกี่ยวข้อง ๒.เพื่อส่งเสริมและสนับสนุนให้นำความรู้ที่ได้รับมาประยุกต์ใช้ในการปฏิบัติงานได้อย่างมีประสิทธิภาพและมีความสุข	ผู้บริหาร,พนักงานส่วนตำบล,พนักงานครู อบต.และพนักงานจ้างของ อบต.ควนชุม	๕๐,๐๐๐	๗๐,๐๐๐	๗๐,๐๐๐	๖๐,๐๐๐	๕๕,๐๐๐	จำนวนผู้เข้าร่วมโครงการ	๑.บุคลากรมีความรู้ความเข้าใจในหลักจริยธรรมและระเบียบที่เกี่ยวข้อง ๒.บุคลากรสามารถนำความรู้ที่ได้รับมาประยุกต์ใช้ในการปฏิบัติงานได้อย่างมีประสิทธิภาพ ๓.บุคลากรมีจิตสำนึกในการปฏิบัติหน้าที่โดยคำนึงถึงหลักคุณธรรมจริยธรรม	

๕. ยุทธศาสตร์การบริหารจัดการองค์กรภายใต้ระบบธรรมาภิบาล

ผ.๐๒

๕.๒ แผนงานบริหารทั่วไป

ที่	โครงการ	วัตถุประสงค์	เป้าหมาย (ผลผลิตของโครงการ)	งบประมาณ					ตัวชี้วัด (KPI)	ผลที่คาดว่าจะได้รับ	หน่วยงาน รับผิดชอบหลัก
				๒๕๖๖ (บาท)	๒๕๖๗ (บาท)	๒๕๖๘ (บาท)	๒๕๖๙ (บาท)	๒๕๗๐ (บาท)			
๑๐	โครงการเฉลิมพระเกียรติพระมหากษัตริย์และสมเด็จพระราชินี	๑. เพื่อแสดงความจงรักภักดีต่อพระองค์ท่าน ๒. เพื่อรำลึกถึงคุณงามความดีที่ทรงปฏิบัติภารกิจของพระองค์ท่าน ๓. เพื่อสร้างพลังแผ่นดินและเป็นจุดศูนย์รวมแห่งความสามัคคี	คณะผู้บริหาร ส.อบต. พนักงาน เจ้าหน้าที่ และลูกจ้างทุกคน	๑๑๒,๐๐๐	๑๑๒,๐๐๐	๑๑๒,๐๐๐	๑๑๒,๐๐๐	๑๑๒,๐๐๐	จัดกิจกรรม ๒ ครั้ง	๑. ได้แสดงถึงความจงรักภักดีต่อสถาบันพระมหากษัตริย์ไทย ๒. ได้รำลึกถึงคุณงามความดีที่ทรงปฏิบัติ ๓. ได้ร่วมสร้างพลังแผ่นดินและเป็นจุดรวมของความสามัคคี	สำนักปลัด
๑๑	โครงการวันท้องถิ่นไทย	๑. เพื่อรำลึกถึงพระมหากรุณาธิคุณแห่งพระบาทสมเด็จพระจุลจอมเกล้าเจ้าอยู่หัว ๒. เพื่อน้อมรำลึกและเผยแพร่บทบาทภารกิจและความสำคัญ ๓. เพื่อสร้างจิตสำนึกของพนักงานส่วนตำบลในการปฏิบัติงานให้เกิดประโยชน์แก่ประชาชน	จัดพิธีถวายราชสักการะ	๖,๐๐๐	๖,๐๐๐	๖,๐๐๐	๖,๐๐๐	๖,๐๐๐	จัดกิจกรรม ๑ ครั้ง	๑. ได้แสดงความรักถึงพระมหากรุณาธิคุณแห่งพระบาทสมเด็จพระจุลจอมเกล้าเจ้าอยู่หัว ๒. พนักงานตระหนักถึงบทบาทของตนในการบริการประชาชน	สำนักปลัด

๕. ยุทธศาสตร์การบริหารจัดการองค์กรภายใต้ระบบธรรมาภิบาล

ผ.๐๒

๕.๒ แผนงานบริหารทั่วไป

ที่	โครงการ	วัตถุประสงค์	เป้าหมาย (ผลผลิตของโครงการ)	งบประมาณ					ตัวชี้วัด (KPI)	ผลที่คาดว่าจะได้รับ	หน่วยงาน รับผิดชอบหลัก
				๒๕๖๖ (บาท)	๒๕๖๗ (บาท)	๒๕๖๘ (บาท)	๒๕๖๙ (บาท)	๒๕๗๐ (บาท)			
๑๒	โครงการจิตอาสาทำความดีด้วยหัวใจ	๑.เพื่อพัฒนาท้องถิ่นของแต่ละชุมชน บำเพ็ญสาธารณประโยชน์ ๒.เด็ก เยาวชน ชุมชน บ้าน วัด โรงเรียน มีส่วนร่วมในกิจกรรม บำเพ็ญสาธารณประโยชน์เพื่อสังคม	คณะผู้บริหาร ส.อบต. กำนัน ผู้ใหญ่บ้าน พนักงาน เด็ก เยาวชน จิตอาสาและประชาชนทั่วไป จำนวน ๕๐ คน	๑๐,๐๐๐	๑๐,๐๐๐	๑๐,๐๐๐	๑๐,๐๐๐	๑๐,๐๐๐	จัดกิจกรรม ๑๒ ครั้ง	ได้ร่วมกันทำกิจกรรม มีความเสียสละเกิด ความสามัคคีในหมู่คณะ	สำนักปลัด
๑๓	โครงการจัดทำแผนที่ภาษีและทะเบียนทรัพย์สิน	๑.เพื่อเพิ่มรายได้ของ อบต. สามารถจัดเก็บภาษีและค่าธรรมเนียมได้ครบถ้วน ๒.เพื่อจัดฝึกอบรมเจ้าหน้าที่ที่เกี่ยวข้อง	ตำบลควนชุม	๓๐๐,๐๐๐	๓๐๐,๐๐๐	๓๐๐,๐๐๐	๓๐๐,๐๐๐	๓๐๐,๐๐๐	ดำเนินโครงการ ได้ร้อยละ ๙๐	๑.อบต.ควนชุมมีรายได้จากการจัดเก็บเองเพิ่มขึ้น ๒.อบต.ควนชุมมีระบบการจัดเก็บภาษีที่มีประสิทธิภาพ	กองคลัง
๑๔	โครงการจัดซื้อเก้าอี้พลาสติกสำหรับการประชุมอาคารเอนกประสงค์ หมู่ที่ ๖	เพื่อให้มีเก้าอี้สำหรับการประชุมต่าง ๆ	จำนวน ๒๐๐ ตัว	๔๖,๐๐๐	-	-	-	-	๒๐๐ ตัว	มีเก้าอี้นั่งในการประชุมต่าง ๆ	สำนักปลัด

๕. ยุทธศาสตร์การบริหารจัดการองค์กรภายใต้ระบบธรรมาภิบาล

ผ.๐๒

๕.๒ แผนงานบริหารทั่วไป

ที่	โครงการ	วัตถุประสงค์	เป้าหมาย (ผลผลิตของโครงการ)	งบประมาณ					ตัวชี้วัด (KPI)	ผลที่คาดว่าจะได้รับ	หน่วยงาน รับผิดชอบหลัก
				๒๕๖๖ (บาท)	๒๕๖๗ (บาท)	๒๕๖๘ (บาท)	๒๕๖๙ (บาท)	๒๕๗๐ (บาท)			
๑๕	โครงการพัฒนาคุณภาพชีวิตบุคลากร กิจกรรม"ตรวจสุขภาพประจำปี"	เพื่อให้ผู้บริหาร พนักงาน ส่วนตำบล ลูกจ้างประจำ และพนักงาน เกิดการดูแลสุขภาพและปรับเปลี่ยนพฤติกรรมที่ไม่ขัดต่อสุขภาพ เกิดความตื่นตัวตระหนักในการดูแลสุขภาพ	ผู้บริหาร พนักงาน ส่วนตำบล พนักงานครู ลูกจ้าง พนักงานจ้าง	๔๗,๐๐๐	๔๗,๐๐๐	๔๗,๐๐๐	๔๗,๐๐๐	๔๗,๐๐๐	ทุกคนได้ตรวจสุขภาพประจำปี	ทำให้ทราบสภาพความพร้อมของร่างกาย	สำนักปลัด
๑๖	โครงการฝึกอบรมและทัศนศึกษาดูงานเพื่อเพิ่มประสิทธิภาพการปฏิบัติงานของบุคลากรองค์การบริหารส่วนตำบลควนชุม	๑.เพื่อศึกษาดูงานการบริหารงานของ อบท.ตัวอย่าง ๒.เพื่อเพิ่มพูนความรู้ ๓.เพื่อนำประสบการณ์ทำงานจากท้องถิ่นอื่น บูรณาการกับการทำงานในพื้นที่อบต.ควนชุม ๓.เพื่อเพิ่มวิสัยทัศน์ด้านการบริหารงาน	ผู้บริหาร,พนักงาน ส่วนตำบล,พนักงานครู อบต.และพนักงานจ้างของ อบต.ควนชุม	๓๐๐,๐๐๐	-	๓๕๐,๐๐๐	-	๔๕๐,๐๐๐	ผู้เข้าร่วมโครงการได้รับความรู้	๑.ได้ศึกษาเรียนรู้การบริหารงานในด้านต่าง ๆ ของ อบท.ตัวอย่าง ๒.มีความรู้เพิ่มมากขึ้น ๓.นำประสบการณ์ทำงานจากท้องถิ่นอื่นบูรณาการกับการทำงานของ อบต.ควนชุม ๔.มีวิสัยทัศน์ด้านการบริหารที่เพิ่มขึ้น	สำนักปลัด
รวม	๖๗ โครงการ	-	-	๑,๙๒๑,๐๐๐	๑,๕๒๐,๐๐๐	๑,๙๓๐,๐๐๐	๑,๕๓๕,๐๐๐	๒,๐๔๐,๐๐๐	-	-	-

รายละเอียดโครงการพัฒนา  
แผนพัฒนาท้องถิ่น (พ.ศ.๒๕๖๖-๒๕๗๐)

สำหรับ โครงการที่เกินศักยภาพขององค์กรปกครองส่วนท้องถิ่นที่ใช้สำหรับการประสานแผนพัฒนาท้องถิ่น

ก. ยุทธศาสตร์จังหวัดที่ ๔ การพัฒนาคน ชุมชนและสังคมให้น่าอยู่ เข้มแข็ง มั่นคงตามปรัชญาเศรษฐกิจพอเพียง

ข. ยุทธศาสตร์การพัฒนาของ อปท.ในเขตจังหวัดที่ ๔ การพัฒนาโครงสร้างพื้นฐาน

๑. ยุทธศาสตร์โครงสร้างพื้นฐาน

๑.๑ แผนงานอุตสาหกรรมและการโยธา

ที่	โครงการ	วัตถุประสงค์	เป้าหมาย (ผลผลิตของโครงการ)	งบประมาณและที่ผ่านมา					ตัวชี้วัด (KPI)	ผลที่คาดว่าจะได้รับ	หน่วยงาน รับผิดชอบหลัก
				๒๕๖๖ (บาท)	๒๕๖๗ (บาท)	๒๕๖๘ (บาท)	๒๕๖๙ (บาท)	๒๕๗๐ (บาท)			
๑	โครงการก่อสร้างถนน คสล. สายบ้านเกยเขนฝั่งซ้าย หมู่ที่ ๔ ตำบลควนชุม-เขต ตำบลควนพัง อำเภอร้อนพิบูลย์ จังหวัดนครศรีธรรมราช	เพื่อแก้ไขปัญหาและบรรเทาความเดือดร้อนของราษฎร ในการคมนาคม การขนส่งพืชผลด้านการเกษตร ออกไปจำหน่ายยังท้องตลาด ได้ความสะดวกและปลอดภัย	กว้าง ๔ เมตร ยาว ๔,๒๐๐ เมตร หนา ๐.๑๕ เมตร	-	๑๐,๔๑๖,๐๐๐	-	-	-	๑ สาย	สามารถแก้ไขปัญหาและบรรเทาความเดือดร้อนของราษฎร ในการคมนาคม การขนส่งพืชผลด้านการเกษตร ออกไปจำหน่ายยังท้องตลาด ความสะดวกและปลอดภัย	อบจ.นศ.
๒	โครงการก่อสร้างถนน คสล. สายบ้านหนองแค หมู่ที่ ๔ ตำบลควนชุม-เขตเทศบาล เขาชุมทอง อำเภอร้อนพิบูลย์ จังหวัดนครศรีธรรมราช	เพื่อแก้ไขปัญหาและบรรเทาความเดือดร้อนของราษฎร ในการคมนาคม การขนส่งพืชผลด้านการเกษตร ออกไปจำหน่ายยังท้องตลาด ได้ความสะดวกและปลอดภัย	กว้าง ๔ เมตร ยาว ๑,๗๖๐ เมตร หนา ๐.๑๕ เมตร	-	-	๔,๓๖๔,๘๐๐	-	-	๑ สาย	สามารถแก้ไขปัญหาและบรรเทาความเดือดร้อนของราษฎร ในการคมนาคม การขนส่งพืชผลด้านการเกษตร ออกไปจำหน่ายยังท้องตลาด ความสะดวกและปลอดภัย	อบจ.นศ.

๑. ยุทธศาสตร์โครงสร้างพื้นฐาน

ผ.๐๒/๒

๑.๑ แผนงานอุตสาหกรรมและการโยธา

ที่	โครงการ	วัตถุประสงค์	เป้าหมาย (ผลผลิตของโครงการ)	งบประมาณและที่ผ่านมา					ตัวชี้วัด (KPI)	ผลที่คาดว่าจะได้รับ	หน่วยงาน รับผิดชอบ หลัก
				๒๕๖๖ (บาท)	๒๕๖๗ (บาท)	๒๕๖๘ (บาท)	๒๕๖๙ (บาท)	๒๕๗๐ (บาท)			
๓	โครงการก่อสร้างแหล่งท่องเที่ยวถ้ำนางชี หมู่ที่ ๑	เพื่อให้มีสถานที่ท่องเที่ยวและเสริมสร้างรายได้ให้ประชาชน	ภูมิทัศน์วัดควนชุมและโบราณสถานวัดควนชุม	-	๑๐,๐๐๐,๐๐๐	-	-	-	๑ แห่ง	มีสถานที่ท่องเที่ยวและประชาชนมีรายได้เสริม	อบจ.นศ.
๔	โครงการก่อสร้างท่อเหลี่ยมคสล.และซ่อมตลิ่งสายวัดหลุง-บ้านเกยเขน(หน้าม้าย)	เพื่อป้องกันและแก้ไขปัญหาน้ำท่วมและป้องกันน้ำเซาะตลิ่ง	ขนาด ๓ ช่อง กว้าง ๑.๕ เมตร สูง ๒ เมตร	-	-	-	-	๔๐๐,๐๐๐	๑ แห่ง	น้ำไม่ท่วมขังและป้องกันน้ำเซาะตลิ่งได้	อบจ.นศ.
๕	โครงการก่อสร้างผนังคสล.ป้องกันตลิ่งคลองโพธิ์ (ตามแบบมาตรฐาน)	เพื่อป้องกันน้ำเซาะตลิ่ง	ยาว ๑,๐๐๐ เมตร	๓,๐๐๐,๐๐๐	-	-	-	-	๑ สาย	ป้องกันน้ำเซาะตลิ่งได้	ชลประทาน
๖	โครงการก่อสร้างสะพานคสล.บ้านไทรทองและบ้านวังยาง หมู่ที่ ๒ ตำบลควนชุม	เพื่อให้ประชาชนมีสะพานที่สามารถใช้คมนาคมสะดวกและปลอดภัย	สะพานกว้าง ๗ เมตร ยาว ๑๕ เมตร ทางเท้าข้างละ ๑.๒๐ เมตร	๕,๐๐๐,๐๐๐	-	-	-	-	๑ แห่ง	ประชาชนมีสะพานที่สามารถใช้คมนาคมสะดวกและปลอดภัย	อบจ.นศ.
๗	โครงการก่อสร้างคูระบายน้ำพร้อมพุดบาทเทศบาลตำบลเขาชุมทอง-เขตหมู่ที่ ๓ ตำบลควนชุม	เพื่อปรับปรุงภูมิทัศน์และเพื่อสะดวกปลอดภัยแก่ประชาชนในการสัญจร	ระยะทาง ๑,๘๕๐ เมตร	-	๑,๒๐๐,๐๐๐	-	-	-	๑ สาย	ประชาชนสะดวกปลอดภัยในการจราจร	อบจ.นศ.

๑. ยุทธศาสตร์โครงสร้างพื้นฐาน

ผ.๐๒/๒

๑.๑ แผนงานอุตสาหกรรมและการโยธา

ที่	โครงการ	วัตถุประสงค์	เป้าหมาย (ผลผลิตของโครงการ)	งบประมาณและที่ผ่านมา					ตัวชี้วัด (KPI)	ผลที่คาดว่าจะได้รับ	หน่วยงาน รับผิดชอบ หลัก
				๒๕๖๖ (บาท)	๒๕๖๗ (บาท)	๒๕๖๘ (บาท)	๒๕๖๙ (บาท)	๒๕๗๐ (บาท)			
๘	โครงการก่อสร้างผนังกันน้ำและท่อปลีคโคลงบ้านเพิง หมู่ที่ ๓ ตำบลควนชุม	เพื่อกักเก็บน้ำสำหรับฤดูแล้งและป้องกันน้ำท่วมขัง	-ผนังกันน้ำ ๓๐ เมตร -ท่อปลีค กว้าง ๑.๕ เมตร จำนวน ๓ ช่อง	-	-	๗๐๐,๐๐๐	-	-	๑ จุด	กักเก็บน้ำสำหรับฤดูแล้งและป้องกันน้ำท่วมขังได้	อบจ.นศ.
๙	โครงการก่อสร้างสนามกีฬา (ป่าช้าเก่าหมู่ที่ ๓ ตำบลควนชุม)	เพื่อให้ประชาชนมีสถานที่ออกกำลังกาย	ลานกีฬาตามแบบมาตรฐาน	-	-	-	๑,๕๐๐,๐๐๐	-	๑ แห่ง	ประชาชนมีสถานที่ออกกำลังกาย	อบจ.นศ.
๑๐	โครงการก่อสร้างถนน คสล. เข้าสนามกีฬาหมู่ที่ ๓ ตำบลควนชุม	เพื่อให้ประชาชนมีถนนที่สามารถใช้คมนาคมสะดวกและปลอดภัย	ถนนกว้าง ๔ เมตร ยาว ๗๐๐ เมตร	-	-	-	๑,๖๘๐,๐๐๐	-	๑ สาย	ประชาชนมีสะพานที่สามารถใช้คมนาคมสะดวก	อบจ.นศ.
๑๑	โครงการขุดลอกคลองบ้านเพิง หมู่ที่ ๓ ตำบลควนชุม เป็นสถานที่ท่องเที่ยว	เพื่อเป็นสถานที่ท่องเที่ยว	ระยะทาง ๑,๒๐๐ เมตร	-	-	-	๒,๐๐๐,๐๐๐	-	๑ แห่ง	มีสถานที่ท่องเที่ยว	อบจ.นศ.
๑๒	โครงการก่อสร้างถนน คสล. สายป่าเยเกวเซน-ไร่ลุ่มฝั่งซ้าย หมู่ที่ ๔	เพื่อให้ประชาชนมีถนนที่สามารถใช้คมนาคมสะดวกและปลอดภัย	ถนนกว้าง ๔ เมตร ยาว ๔,๗๐๐ เมตร	-	-	-	๑๙,๐๐๐,๐๐๐	-	๑ สาย	ประชาชนมีสะพานที่สามารถใช้คมนาคมสะดวกและปลอดภัย	อบจ.นศ.
รวม ๑๒ โครงการ		-	-	๘,๐๐๐,๐๐๐	๒๑,๖๑๖,๐๐๐	๕,๐๖๔,๘๐๐	๒๔,๑๘๐,๐๐๐	๔๐๐,๐๐๐	-	-	-

**บัญชีครุภัณฑ์**  
**แผนพัฒนาท้องถิ่น (พ.ศ.๒๕๖๖-๒๕๗๐)**  
**องค์การบริหารส่วนตำบลควนชุม อำเภออ่อนพิบูลย์ จังหวัดนครศรีธรรมราช**

ที่	แผนงาน	หมวด	ประเภท	เป้าหมาย (ผลผลิตของครุภัณฑ์)	งบประมาณ					หน่วยงาน รับผิดชอบ หลัก
					๒๕๖๖ (บาท)	๒๕๖๗ (บาท)	๒๕๖๘ (บาท)	๒๕๖๙ (บาท)	๒๕๗๐ (บาท)	
๑	บริหารงานทั่วไป	ครุภัณฑ์	ครุภัณฑ์สำนักงาน	เก้าอี้ประชุม จำนวน ๕๐ ตัว	๕๐,๐๐๐	-	-	-	-	สำนักปลัด
๒	บริหารงานทั่วไป	ครุภัณฑ์	ครุภัณฑ์ไฟฟ้าและวิทยุ	ชุดเครื่องเสียงสำหรับอาคารเอนกประสงค์ จำนวน ๑ ชุด	๓๕,๐๐๐	-	-	-	-	สำนักปลัด
๓	การศึกษา	ครุภัณฑ์	ครุภัณฑ์ไฟฟ้าและวิทยุ	จัดซื้อตู้ลำโพงขยายเสียงเคลื่อนที่ล้อลากพร้อมไมค์ลอย จำนวน ๓ ชุด	๗,๐๐๐	-	-	-	-	สำนักปลัด
๔	การศึกษา	ครุภัณฑ์	ครุภัณฑ์การศึกษา	จัดซื้อชุดโต๊ะ เก้าอี้สำหรับนั่งรับประทานอาหารกลางวันสำหรับเด็กปฐมวัย ศพด.อบต.ควนชุม จำนวน ๖ ชุด	๑๙,๘๐๐	-	-	-	-	สำนักปลัด
๕	การศึกษา	ครุภัณฑ์	ครุภัณฑ์สำนักงาน	จัดซื้อเครื่องปรับอากาศแบบแยกส่วนชนิดตั้งพื้นหรือแบบแขวน(ระบบ inverter) ขนาด ๑๘,๐๐๐ บีทียู จำนวน ๒ เครื่อง	๖๙,๖๐๐	-	-	-	-	สำนักปลัด ศพด.วัดคันธมาลี

ที่	แผนงาน	หมวด	ประเภท	เป้าหมาย (ผลผลิตของครุภัณฑ์)	งบประมาณ					หน่วยงาน รับผิดชอบ หลัก
					๒๕๖๖ (บาท)	๒๕๖๗ (บาท)	๒๕๖๘ (บาท)	๒๕๖๙ (บาท)	๒๕๗๐ (บาท)	
๖	การศึกษา	ครุภัณฑ์	ครุภัณฑ์สำนักงาน	จัดซื้อเครื่องปรับอากาศแบบแยกส่วนชนิดตั้งพื้นหรือแบบแขวน(ระบบ inverter) ขนาด ๓๖,๐๐๐ บีทียู จำนวน ๑ เครื่อง	๕๔,๒๐๐	-	-	-	-	สำนักปลัด ศพด.วัดคันธมาลี
๗	อุตสาหกรรมและการโยธา	ครุภัณฑ์	ครุภัณฑ์การเกษตร	ปั๊มหอยโข่ง จำนวน ๕ เครื่อง (ปีละ ๑ เครื่อง)	๑๗,๘๐๐	๑๗,๘๐๐	๑๗,๘๐๐	๑๗,๘๐๐	๑๗,๘๐๐	กองช่าง
๘	อุตสาหกรรมและการโยธา	ครุภัณฑ์	ครุภัณฑ์การเกษตร	ปั๊มน้ำบาดาล(ซบเมอร์ส) (ปีละ ๑ เครื่อง)	๒๐,๐๐๐	๒๐,๐๐๐	๒๐,๐๐๐	๒๐,๐๐๐	๒๐,๐๐๐	กองช่าง
๙	อุตสาหกรรมและการโยธา	ครุภัณฑ์	ครุภัณฑ์ก่อสร้าง	กระจกโค้ง	๙๖,๐๐๐	-	๙๖,๐๐๐	-	๙๖,๐๐๐	กองช่าง
<b>รวม</b>					<b>๓๖๙,๔๐๐</b>	<b>๓๗,๘๐๐</b>	<b>๑๓๓,๘๐๐</b>	<b>๓๗,๘๐๐</b>	<b>๑๓๓,๘๐๐</b>	

## ส่วนที่ ๔ การติดตามและประเมินผล

### ๑. การติดตามและประเมินผลยุทธศาสตร์

การติดตามและประเมินผลแผนยุทธศาสตร์ เพื่อให้ทราบผลการดำเนินการขององค์การบริหารส่วนตำบลควนชุมบรรรูเป้าหมาย ตัวชี้วัด ยุทธศาสตร์ที่กำหนดไว้ขององค์การบริหารส่วนตำบลควนชุม โดยคณะกรรมการติดตามและประเมินผลแผนพัฒนาเป็นหน่วยประเมินผล ตามระเบียบกระทรวงมหาดไทย ว่าด้วยการจัดทำแผนขององค์กรปกครองส่วนท้องถิ่น พ.ศ. ๒๕๔๘ และแก้ไขเพิ่มเติม (ฉบับที่ ๓) พ.ศ. ๒๕๖๑ หนังสือกระทรวงมหาดไทย ด่วนที่สุด ที่ มท ๐๘๑๐.๓/ว ๒๙๓๑ ลงวันที่ ๑๕ พฤษภาคม ๒๕๖๒ เรื่อง ชักซ้อมแนวทางการการทบทวนแผนพัฒนาท้องถิ่น (พ.ศ.๒๕๖๑-๒๕๖๕) ขององค์กรปกครองส่วนท้องถิ่น และหนังสือกระทรวงมหาดไทย ด่วนที่สุด ที่ มท ๐๘๑๐.๓/ว ๕๗๙๗ ลงวันที่ ๑๐ ตุลาคม ๒๕๕๙ เรื่อง ชักซ้อมแนวทางการจัดทำและประสานแผนพัฒนาท้องถิ่นสี่ปี (พ.ศ.๒๕๖๑-๒๕๖๔) ขององค์กรปกครองส่วนท้องถิ่นตามระเบียบกระทรวงมหาดไทย ว่าด้วยการจัดทำแผนขององค์กรปกครองส่วนท้องถิ่น พ.ศ. ๒๕๔๘ และแก้ไขเพิ่มเติม (ฉบับที่ ๒) พ.ศ. ๒๕๕๙ กำหนดให้องค์กรปกครองส่วนท้องถิ่นดำเนินการติดตามและประเมินผลยุทธศาสตร์โดยเป็นการประเมินคุณภาพของแผนยุทธศาสตร์การพัฒนามตามแนวทางการติดตามและประเมินผลยุทธศาสตร์เพื่อสอดคล้องแผนพัฒนาท้องถิ่นขององค์กรปกครองส่วนท้องถิ่น โดยกำหนดการให้แล้วเสร็จภายในหกสิบวัน นับแต่วันที่ประกาศใช้งบประมาณรายจ่ายโดยมีรายละเอียด ดังนี้

**แนวทางการพิจารณาการติดตามและประเมินผลยุทธศาสตร์เพื่อความสอดคล้องแผนพัฒนาท้องถิ่น** ประกอบด้วย

๑. ข้อมูลสภาพทั่วไปและข้อมูลพื้นฐานขององค์กรปกครองส่วนท้องถิ่น ๒๐ คะแนน
๒. การวิเคราะห์สภาวะการณ์และศักยภาพ ๒๐ คะแนน
๓. ยุทธศาสตร์ ๖๐ คะแนน ประกอบด้วย
  - ๓.๑ ยุทธศาสตร์ขององค์กรปกครองส่วนท้องถิ่น ๑๐ คะแนน
  - ๓.๒ ยุทธศาสตร์ขององค์กรปกครองส่วนท้องถิ่นในเขตจังหวัด ๑๐ คะแนน
  - ๓.๓ ยุทธศาสตร์จังหวัด ๑๐ คะแนน
  - ๓.๔ วิสัยทัศน์ ๕ คะแนน
  - ๓.๕ กลยุทธ์ ๕ คะแนน
  - ๓.๖ เป้าประสงค์ของแต่ละประเด็นกลยุทธ์ ๕ คะแนน
  - ๓.๗ จุดยืนทางยุทธศาสตร์ ๕ คะแนน
  - ๓.๘ แผนงาน ๕ คะแนน
  - ๓.๙ ความเชื่อมโยงของยุทธศาสตร์ในภาพรวม ๕ คะแนน

คะแนนรวม ๑๐๐ คะแนน เกณฑ์ที่ควรได้เพื่อให้เกิดความสอดคล้องและขับเคลื่อนการพัฒนาท้องถิ่นขององค์กรปกครองส่วนท้องถิ่น ไม่ควรได้น้อยกว่าร้อยละ ๘๐ (๘๐ คะแนน)

### ๒. การติดตามและประเมินผลโครงการ

การติดตามและประเมินผลโครงการเพื่อให้ทราบว่าการดำเนินการสอดคล้องกับแผนพัฒนาท้องถิ่นตามระเบียบกระทรวงมหาดไทย ว่าด้วยการจัดทำแผนขององค์กรปกครองส่วนท้องถิ่น พ.ศ. ๒๕๔๘ และ

/แก้ไข...

แก้ไขเพิ่มเติม (ฉบับที่ ๓) พ.ศ. ๒๕๖๑ หนังสือกระทรวงมหาดไทย ด่วนที่สุด ที่ มท ๐๘๑๐.๓/ว ๒๙๓๑ ลงวันที่ ๑๕ พฤษภาคม ๒๕๖๒ เรื่อง ชักซ้อมแนวทางการการทบทวนแผนพัฒนาท้องถิ่น (พ.ศ.๒๕๖๑-๒๕๖๕) ขององค์กรปกครองส่วนท้องถิ่น และหนังสือกระทรวงมหาดไทย ด่วนที่สุด ที่ มท ๐๘๑๐.๓/ว ๕๗๙๗ ลงวันที่ ๑๐ ตุลาคม ๒๕๕๙ เรื่อง ชักซ้อมแนวทางการจัดทำและประสานแผนพัฒนาท้องถิ่นสี่ปี (พ.ศ.๒๕๖๑-๒๕๖๔) ขององค์กรปกครองส่วนท้องถิ่นตามระเบียบกระทรวงมหาดไทย ว่าด้วยการจัดทำแผนขององค์กรปกครองส่วนท้องถิ่น พ.ศ. ๒๕๔๘ และแก้ไขเพิ่มเติม (ฉบับที่ ๒) พ.ศ. ๒๕๕๙ กำหนดให้องค์กรปกครองส่วนท้องถิ่นดำเนินการติดตามและประเมินผลยุทธศาสตร์โดยเป็นการประเมินคุณภาพของแผนยุทธศาสตร์การพัฒนาตามแนวทางการติดตามและประเมินผลยุทธศาสตร์เพื่อสอดคล้องแผนพัฒนาท้องถิ่นขององค์กรปกครองส่วนท้องถิ่น โดยกำหนดการให้แล้วเสร็จภายในหกสิบวัน นับแต่วันที่ประกาศใช้งบประมาณรายจ่าย โดยมีรายละเอียด ดังนี้

**แนวทางการพิจารณาการติดตามและประเมินผลโครงการเพื่อความสอดคล้องแผนพัฒนาท้องถิ่น** ประกอบด้วย

๑. การสรุปสถานการณ์การพัฒนา ๑๐ คะแนน
  ๒. การประเมินผลการนำแผนพัฒนาท้องถิ่นไปปฏิบัติในเชิงปริมาณ ๑๐ คะแนน
  ๓. การประเมินผลการนำแผนพัฒนาท้องถิ่นไปปฏิบัติในเชิงคุณภาพ ๑๐ คะแนน
  ๔. แผนงานและยุทธศาสตร์การพัฒนา ๑๐ คะแนน
  ๕. โครงการพัฒนา ๖๐ คะแนน ประกอบด้วย
    - ๕.๑ ความชัดเจนของชื่อโครงการ ๕ คะแนน
    - ๕.๒ กำหนดวัตถุประสงค์สอดคล้องกับโครงการ ๕ คะแนน
    - ๕.๓ เป้าหมาย (ผลผลิตของโครงการ) มีความชัดเจนนำไปสู่การตั้งงบประมาณได้ถูกต้อง ๕ คะแนน
    - ๕.๔ โครงการมีความสอดคล้องกับแผนยุทธศาสตร์ชาติ ๒๐ ปี ๕ คะแนน
    - ๕.๕ เป้าหมาย (ผลผลิตของโครงการ) มีความสอดคล้องกับแผนพัฒนาเศรษฐกิจและสังคมแห่งชาติ ๕ คะแนน
    - ๕.๖ โครงการมีความสอดคล้องกับ Thailand ๔.๐ ๕ คะแนน
    - ๕.๗ โครงการสอดคล้องกับยุทธศาสตร์จังหวัด ๕ คะแนน
    - ๕.๘ โครงการแก้ไขปัญหาความยากจนหรือการเสริมสร้างให้ประเทศชาติมั่นคง มั่งคั่ง ยั่งยืนภายใต้หลักปรัชญา ๕ คะแนน
    - ๕.๙ งบประมาณ มีความสอดคล้องกับเป้าหมาย (ผลผลิตของโครงการ) ๕ คะแนน
    - ๕.๑๐ มีการประมาณการราคาถูกต้องตามหลักวิธีการงบประมาณ ๕ คะแนน
    - ๕.๑๑ มีการกำหนดตัวชี้วัด (KPI) และสอดคล้องกับวัตถุประสงค์และผลที่คาดว่าจะได้รับ ๕ คะแนน
    - ๕.๑๒ ผลที่คาดว่าจะได้รับ สอดคล้องกับวัตถุประสงค์ ๕ คะแนน
- คะแนนรวม ๑๐๐ คะแนน เกณฑ์ที่ควรได้เพื่อให้เกิดความสอดคล้องและขับเคลื่อนการพัฒนาท้องถิ่นขององค์กรปกครองส่วนท้องถิ่น ไม่ควรได้น้อยกว่าร้อยละ ๘๐ (๘๐ คะแนน)

### ๓. สรุปผลการพัฒนาท้องถิ่น จากแผนพัฒนาท้องถิ่น พ.ศ.๒๕๖๑-๒๕๖๕

#### ๓.๑ การวัดผลในเชิงปริมาณและเชิงคุณภาพ

ตามระเบียบกระทรวงมหาดไทย ว่าด้วยการจัดทำแผนขององค์กรปกครองส่วนท้องถิ่น พ.ศ. ๒๕๔๘ และแก้ไขเพิ่มเติม (ฉบับที่ ๓) พ.ศ. ๒๕๖๑ กำหนดให้คณะกรรมการติดตามและประเมินแผนพัฒนา เป็นผู้ดำเนินการติดตามและประเมินผลแผนพัฒนา ซึ่งคณะกรรมการจะต้องดำเนินการกำหนดแนวทาง วิธีการในการติดตามและประเมินผลแผนพัฒนา ดำเนินการติดตามและประเมินผลแผนพัฒนา รายงานผลและเสนอความเห็นซึ่งได้จากการติดตามและประเมินผลแผนพัฒนาต่อผู้บริหารท้องถิ่น เพื่อให้ผู้บริหารท้องถิ่นเสนอต่อสภาท้องถิ่น และคณะกรรมการพัฒนาท้องถิ่น พร้อมทั้งประกาศผลการติดตามและประเมินผลแผนพัฒนาให้ประชาชนในท้องถิ่นทราบในที่เปิดเผยภายในสิบห้าวันนับแต่วันรายงานผลและเสนอความเห็นดังกล่าวและต้องปิดประกาศไว้เป็นระยะเวลาไม่น้อยกว่าสามสิบวันโดยอย่างน้อยปีละหนึ่งครั้งภายในเดือนธันวาคมของทุกปี โดยสามารถใช้แบบสำหรับการติดตามและประเมินผลเชิงปริมาณและเชิงคุณภาพ ดังนี้ (๑) แบบตัวบ่งชี้การปฏิบัติงาน (Performance Indicators) (๒) แบบบัตรคะแนน (Scorecard Model) แบบบัตรคะแนน หรือ Scorecard Model ของ Kaplan & Norton (๓) แบบมุ่งวัดผลสัมฤทธิ์ (Result Framework Model (RF)) (๔) แบบเชิงเหตุผล (Logical Model) ตัวแบบเชิงเหตุผล หรือ Logical Model (๕) แบบวัดกระบวนการปฏิบัติงาน (Process Performance Measurement System (PPMS)) ระบบการวัดกระบวนการปฏิบัติงาน หรือ PPMS (๖) แบบการประเมินโดยใช้ วิธีการแก้ปัญหาหรือเรียนรู้จากปัญหาที่เกิดขึ้นหรือ Problem-Solving Method (๗) แบบการประเมินแบบมีส่วนร่วม (Participatory Methods) (๘) แบบการประเมินผลกระทบ (Impact Evaluation) (๙) แบบการประเมินความเสี่ยง (Risk Assessment Model) (๑๐) แบบการประเมินตนเอง (Self-assessment Model) และ (๑๑) แบบอื่น ๆ ที่องค์กรปกครองส่วนท้องถิ่นกำหนดขึ้น ทั้งนี้ต้องอยู่ภายใต้กรอบตามข้อ (๑)-(๑๐) หรือเป็นแบบผสมก็ได้

- เชิงปริมาณ (Quantity) เชิงคุณภาพ (Quality) ผลที่ได้จริง ๆ คืออะไร ค่าใช้จ่าย (Cost) เวลา (Time) เป็นไปตามที่กำหนดไว้หรือไม่
- ประชาชนได้ประโยชน์อย่างไรหรือราชการได้ประโยชน์อย่างไร
- วัดผลนั้นได้จริงหรือไม่ หรือวัดได้เท่าไร (Key Performance Indicators : KPIs)
- ผลกระทบ (Impact)

การติดตามและประเมินผลแผนพัฒนาขององค์การบริหารส่วนตำบลควนชุมเป็นการติดตามและประเมินผลความสอดคล้องและความสำเร็จของแผนยุทธศาสตร์การพัฒนา และการติดตามและประเมินผลโครงการพัฒนาที่องค์การบริหารส่วนตำบลควนชุมได้ดำเนินการตามแผนการดำเนินงาน ว่าเป็นไปตามเป้าหมายการพัฒนาที่สอดคล้องกับพันธกิจ ซึ่งจะสามารถนำไปสู่การบรรลุวิสัยทัศน์ที่องค์การบริหารส่วนตำบลควนชุมกำหนดหรือไม่ และโครงการพัฒนานั้นประสบความสำเร็จตามกรอบการ ประเมินผลในระดับใด

๓.๒ สรุปผลการตั้งงบประมาณ การเบิกจ่ายงบประมาณ

๓.๒.๑ ปีงบประมาณ พ.ศ.๒๕๖๑

ยุทธศาสตร์	แผนงาน	งบประมาณที่ปรากฏในแผนพัฒนาท้องถิ่น	งบประมาณตามข้อบัญญัติ/เงินสะสม/เงินอุดหนุนเฉพาะกิจ	งบประมาณที่เบิกจ่าย	ร้อยละที่เบิกจ่าย
๑.ด้านโครงสร้างพื้นฐาน	๑.๑ แผนงานเคหะและชุมชน	๑๗,๙๔๙,๐๐๐	๑๐,๔๒๔,๘๒๐	๙,๒๕๙,๗๙๘.๘๙	๘๘.๘๒
๒.ด้านการพัฒนาสังคมและคุณภาพชีวิต	๒.๑ แผนงานการศึกษา	๕,๐๙๓,๔๗๐	๗,๑๑๘,๙๗๓	๖,๖๒๘,๙๙๗	๙๓.๑๒
	๒.๒ แผนงานสาธารณสุข	๑,๐๖๒,๐๐๐	๒๙๐,๐๐๐	๑๘๔,๓๙๒	๖๓.๕๘
	๒.๓ แผนงานการศาสนา วัฒนธรรมและนันทนาการ	๖๕๓,๘๐๐	๖๔๓,๘๐๐	๔๒๕,๗๔๐	๖๖.๑๓
	๒.๔ แผนงานสร้างความเข้มแข็งของชุมชน	๒๐,๐๐๐	๒๐,๐๐๐	ไม่ใช้งบประมาณ	-
	๒.๕ แผนงานการรักษาความสงบภายใน	๒,๐๖๔,๐๐๐	๑,๐๐๐,๐๐๐	๘๓๑,๘๕๕.๖๔	๘๓.๑๙
	๒.๖ แผนงานงบกลาง	๑๕,๓๙๘,๘๐๐	๑๔,๑๑๒,๔๐๐	๑๓,๑๑๘,๕๐๐	๙๒.๙๖
๓.ด้านการพัฒนาเศรษฐกิจ	๓.๑ แผนงานสร้างความเข้มแข็งของชุมชน	๘๔๐,๐๐๐	๑๖๐,๐๐๐	๕๑,๐๐๐	๓๑.๘๘
๔.ด้านทรัพยากรธรรมชาติและสิ่งแวดล้อม	๔.๑ แผนงานบริหารทั่วไป	๙๐,๐๐๐	๗๐,๐๐๐	๒๔,๑๗๔	๓๔.๕๓
๕.ด้านการบริหารจัดการองค์กรภายใต้ระบบธรรมาภิบาล	๕.๑ แผนงานเคหะและชุมชน	๓,๒๕๐,๐๐๐	-	-	-
	๕.๒ แผนงานบริหารทั่วไป	๑,๕๑๐,๐๐๐	๖๔๔,๕๕๐	๕๘๙,๔๔๗	๙๑.๔๕
รวม		๔๗,๙๓๔,๐๗๐	๓๔,๔๘๔,๕๙๓	๓๑,๑๑๓,๙๐๔.๔๓	๙๐.๒๒

๓.๒.๒ ปีงบประมาณ พ.ศ.๒๕๖๒

ยุทธศาสตร์	แผนงาน	งบประมาณที่ปรากฏในแผนพัฒนาท้องถิ่น	งบประมาณตามข้อบัญญัติ	งบประมาณที่เบิกจ่าย	ร้อยละที่เบิกจ่าย
๑.ด้านโครงสร้างพื้นฐาน	๑.๑ แผนงานอุตสาหกรรมและการโยธา	๕,๑๐๐,๐๐๐	๔,๙๓๙,๒๐๐	๔,๙๑๓,๘๖๐	๙๙.๔๙
	๑.๒ แผนงานเคหะและชุมชน	๒,๑๒๐,๐๐๐	๑,๙๔๖,๐๐๐	๑,๔๖๐,๔๓๗.๘๗	๗๕.๐๕
	๑.๓ แผนงานการเกษตร	๔๐๐,๐๐๐	๑๐๕,๐๐๐	๑๐๔,๕๐๐	๙๙.๕๒
๒.ด้านการพัฒนาสังคมและคุณภาพชีวิต	๒.๑ แผนงานการศึกษา	๕,๑๗๒,๙๖๐	๕,๑๒๑,๓๕๕	๔,๔๗๓,๑๘๗	๘๗.๓๔
	๒.๒ แผนงานสาธารณสุข	๙๘๐,๐๐๐	๑,๑๑๐,๐๐๐	๙๓๑,๙๑๕.๑๓	๘๓.๙๖
	๒.๓ แผนงานการศาสนา วัฒนธรรมและนันทนาการ	๕๙๔,๕๐๐	๕๙๔,๕๐๐	๔๑๙,๐๓๐	๗๐.๔๘
	๒.๔ แผนงานสร้างความเข้มแข็งของชุมชน	๒๐,๐๐๐	๒๐,๐๐๐	ไม่ใช้งบประมาณ	-
	๒.๕ แผนงานการรักษาความสงบภายใน	๒๒๕,๐๐๐	๒๔๙,๘๕๐	๑๒๙,๑๒๕	๕๑.๖๘
	๒.๖ แผนงานงบกลาง	๑๗,๕๘๑,๘๐๐	๑๔,๘๖๔,๕๐๐	๑๓,๗๑๘,๗๐๐	๙๒.๒๙
๓.ด้านการพัฒนาเศรษฐกิจ	๓.๑ แผนงานสร้างความเข้มแข็งของชุมชน	๘๓๐,๐๐๐	๖๐,๐๐๐	-	-
๔.ด้านทรัพยากรธรรมชาติและสิ่งแวดล้อม	๔.๑ แผนงานบริหารทั่วไป	๘๐,๐๐๐	๔๕,๐๐๐	-	-
๕.ด้านการบริหารจัดการองค์กรภายใต้ระบบธรรมาภิบาล	๕.๑ แผนงานเคหะและชุมชน	๓๐๐,๐๐๐	-	-	-
	๕.๒ แผนงานอุตสาหกรรมและการโยธา	๑๐๕,๐๐๐	๑๐๕,๐๐๐	๑๐๔,๐๐๐	๙๙.๐๕
	๕.๓ แผนงานบริหารทั่วไป	๑,๙๔๐,๐๐๐	๘๕๔,๗๘๐	๑๓๙,๔๑๔	๑๖.๓๑
รวม		๓๕,๔๔๙,๒๖๐	๓๐,๐๑๕,๑๘๕	๒๖,๓๙๔,๔๖๙	๘๗.๙๔

๓.๒.๓ ปีงบประมาณ พ.ศ.๒๕๖๓

ยุทธศาสตร์	แผนงาน	งบประมาณที่ปรากฏในแผนพัฒนาท้องถิ่น	งบประมาณตามข้อบัญญัติ/เงินสะสม	งบประมาณที่เบิกจ่าย	ร้อยละที่เบิกจ่าย
๑.ด้านโครงสร้างพื้นฐาน	๑.๑ แผนงานอุตสาหกรรมและการโยธา	๒๘,๖๗๐,๒๐๐	๑๐,๑๒๔,๖๐๐	๙,๙๕๘,๒๐๐	๙๘.๓๖
	๑.๒ แผนงานเคหะและชุมชน	๕,๒๕๖,๘๐๐	๙๖๐,๗๐๐	๕๔๑,๐๐๐	๕๖.๓๑
	๑.๓ แผนงานการเกษตร	๑๕,๐๐๐	๙๖,๐๐๐	๙๖,๐๐๐	๑๐๐
๒.ด้านการพัฒนาสังคมและคุณภาพชีวิต	๒.๑ แผนงานการศึกษา	๕,๕๕๗,๗๘๐	๕,๐๐๓,๔๓๑	๔,๕๕๕,๗๓๓	๙๑.๐๕
	๒.๒ แผนงานสาธารณสุข	๑,๐๘๐,๐๐๐	๑,๐๕๙,๓๓๐	๙๘๘,๖๒๒.๗๐	๙๓.๓๓
	๒.๓ แผนงานการศาสนา วัฒนธรรมและนันทนาการ	๖๒๙,๕๐๐	๗๒๙,๕๐๐	๑๙๗,๓๐๐	๒๗.๐๕
	๒.๔ แผนงานสร้างความเข้มแข็งของชุมชน	๒๐,๐๐๐	๒๐,๐๐๐	-	-
	๒.๕ แผนงานการรักษาความสงบภายใน	๑,๓๘๓,๓๖๕	๕๒๗,๐๐๐	๒๐๔,๓๐๐	๓๘.๗๗
	๒.๖ แผนงานงบกลาง	๑๙,๒๖๑,๘๐๐	๑๕,๗๑๐,๖๐๐	๑๓,๙๘๒,๗๐๐	๘๙.๐๐
๓.ด้านการพัฒนาเศรษฐกิจ	๓.๑ แผนงานสร้างความเข้มแข็งของชุมชน	๘๔๐,๐๐๐	๙๕,๐๐๐	๔๑,๗๓๒	๔๓.๙๓
๔.ด้านทรัพยากรธรรมชาติและสิ่งแวดล้อม	๔.๑ แผนงานบริหารทั่วไป	๒๐,๐๐๐	๓๐,๐๐๐	๒๗,๕๓๒	๙๑.๗๗
	๔.๒ แผนงานสาธารณสุข	๔๐,๐๐๐	-	-	-
๕.ด้านการบริหารจัดการองค์กรภายใต้ระบบธรรมาภิบาล	๕.๑ แผนงานเคหะและชุมชน	๗๐๐,๐๐๐	-	-	-
	๕.๒ แผนงานอุตสาหกรรมและการโยธา	๒,๒๐๐,๐๐๐	๓๒๓,๐๐๐	๓๒๓,๐๐๐	๑๐๐.๐๐
	๕.๓ แผนงานบริหารทั่วไป	๒,๒๐๒,๐๐๐	๑,๑๒๗,๐๐๐	๖๒,๕๓๓	๕.๕๕
รวม		๖๗,๘๗๖,๔๔๕	๓๖,๒๖๐,๑๖๑	๓๐,๙๗๘,๖๕๒.๗๐	๘๕.๔๓

/๓.๒.๔ ปีงบประมาณ...

๓.๒.๓ ปีงบประมาณ พ.ศ.๒๕๖๔

ยุทธศาสตร์	แผนงาน	งบประมาณที่ปรากฏในแผนพัฒนาท้องถิ่น	งบประมาณตามข้อบัญญัติ/เงินสะสม	งบประมาณที่เบิกจ่าย	ร้อยละที่เบิกจ่าย
๑.ด้านโครงสร้างพื้นฐาน	๑.๑ แผนงานอุตสาหกรรมและการโยธา	๑๖,๑๒๒,๔๐๐	๔,๖๙๘,๙๐๐	๔,๖๖๐,๐๐๐	๙๙.๑๗
	๑.๒ แผนงานเคหะและชุมชน	๓,๐๖๒,๔๐๐	๘๒๘,๘๐๐	๘๑๘,๐๐๐	๙๘.๗๐
	๑.๓ แผนงานการเกษตร	๑,๒๗๑,๙๐๐	๑๒๑,๙๐๐	๑๒๑,๙๐๐	๑๐๐.๐๐
๒.ด้านการพัฒนาสังคมและคุณภาพชีวิต	๒.๑ แผนงานการศึกษา	๕,๙๐๗,๒๑๔	๔,๖๗๒,๐๔๖	๓,๓๘๑,๕๓๕.๖๘	๗๒.๓๘
	๒.๒ แผนงานสาธารณสุข	๑,๑๓๘,๐๐๐	๑,๐๖๐,๐๐๐	๖๙๐,๑๒๘	๖๕.๑๑
	๒.๓ แผนงานการศาสนา วัฒนธรรมและนันทนาการ	๖๔๗,๓๐๐	๕๗๔,๕๐๐	๑๒๑,๔๑๖	๒๑.๑๓
	๒.๔ แผนงานสร้างความเข้มแข็งของชุมชน	๒๐,๐๐๐	๒๐,๐๐๐	-	๐๐.๐๐
	๒.๕ แผนงานการรักษาความสงบภายใน	๑,๔๔๑,๕๐๐	๔๔๕,๐๐๐	๘๒,๕๒๔	๑๘.๕๔
	๒.๖ แผนงานงบกลาง	๒๐,๙๕๘๘๐๐	๑๔,๗๐๗,๒๐๐	๑๓,๒๕๑,๑๐๐	๙๐.๑๐
๓.ด้านการพัฒนาเศรษฐกิจ	๓.๑ แผนงานสร้างความเข้มแข็งของชุมชน	๘๖๐,๐๐๐	๑๓๐,๐๐๐	-	๐๐.๐๐
	๓.๒ แผนงานการเกษตร	๑๐๐,๐๐๐	-	-	๐๐.๐๐
๔.ด้านทรัพยากรธรรมชาติและสิ่งแวดล้อม	๔.๑ แผนงานบริหารทั่วไป	๒๐,๐๐๐	-	-	๐๐.๐๐
	๔.๒ แผนงานสาธารณสุข	-	-	-	๐๐.๐๐
	๔.๓ แผนงานการเกษตร	๔๐,๐๐๐	๓๐,๐๐๐	-	๐๐.๐๐

ยุทธศาสตร์	แผนงาน	งบประมาณที่ปรากฏในแผนพัฒนาท้องถิ่น	งบประมาณตามข้อบัญญัติ/เงินสะสม	งบประมาณที่เบิกจ่าย	ร้อยละที่เบิกจ่าย
๕.ด้านการบริหารจัดการองค์กรภายใต้ระบบธรรมาภิบาล	๕.๑ แผนงานเคหะและชุมชน	๗,๐๐๐,๐๐๐	-	-	๐๐.๐๐
	๕.๒ แผนงานอุตสาหกรรมและการโยธา	๒,๑๐๐,๐๐๐	๒,๐๐๐,๐๐๐	-	๐๐.๐๐
	๕.๓ แผนงานบริหารทั่วไป	๒,๑๕๒,๐๐๐	๖๖๖,๐๐๐	๓๗,๔๓๘	๕.๖๒
<b>รวม</b>		<b>๑๒,๒๕๒,๐๐๐</b>	<b>๒,๖๖๖,๐๐๐</b>	<b>๒๓,๑๖๔,๐๔๑.๖๘</b>	<b>๗๗.๓๓</b>

หมายเหตุ ปีงบประมาณ พ.ศ.๒๕๖๔ เป็นข้อมูลเดือนสิงหาคม ๒๕๖๔ เนื่องจากจัดทำในเดือนกันยายน ๒๕๖๔

๓.๓ สรุปผลการนำแผนพัฒนาท้องถิ่นไปปฏิบัติเชิงปริมาณ

๓.๓.๑ ปีงบประมาณ พ.ศ.๒๕๖๑

ยุทธศาสตร์	แผนงาน	จำนวนโครงการ			ร้อยละ (ดำเนินการตามแผนพัฒนา)
		จำนวนโครงการที่ปรากฏในแผนพัฒนา	จำนวนโครงการที่บรรจุในข้อบัญญัติงบประมาณ	จำนวนโครงการที่ได้ปฏิบัติ	
๑.ด้านโครงสร้างพื้นฐาน	๑.๑ แผนงานเคหะและชุมชน	๖๐	๓๖	๓๖	๖๐.๐๐
๒.ด้านการพัฒนาสังคมและคุณภาพชีวิต	๒.๑ แผนงานการศึกษา	๑๑	๑๑	๑๐	๙๐.๙๑
	๒.๒ แผนงานสาธารณสุข	๒๓	๒๒	๒๒	๙๕.๖๕
	๒.๓ แผนงานการศาสนา วัฒนธรรมและนันทนาการ	๙	๙	๘	๘๘.๘๙
	๒.๔ แผนงานสร้างความเข้มแข็งของชุมชน	๑	๑	๑	๑๐๐.๐๐
	๒.๕ แผนงานการรักษาความสงบภายใน	๗	๔	๒	๒๘.๕๗
	๒.๖ แผนงานงบกลาง	๔	๔	๔	๑๐๐.๐๐

/ยุทธศาสตร์...

ยุทธศาสตร์	แผนงาน	จำนวนโครงการ			ร้อยละ (ดำเนินการตาม แผนพัฒนา)
		จำนวนโครงการที่ปรากฏ ในแผนพัฒนา	จำนวนโครงการที่บรรจุใน ข้อบัญญัติงบประมาณ	จำนวนโครงการที่ ได้ปฏิบัติ	
๓.ด้านการพัฒนาเศรษฐกิจ	๓.๑ แผนงานสร้างความเข้มแข็งของชุมชน	๔	๒	๑	๒๕.๐๐
๔.ด้านทรัพยากรธรรมชาติและสิ่งแวดล้อม	๔.๑ แผนงานบริหารทั่วไป	๓	๑	๑	๓๓.๓๓
๕.ด้านการบริหารจัดการองค์การภายใต้ระบบ ธรรมาภิบาล	๕.๑ แผนงานเคหะและชุมชน	๗	๑	-	-
	๕.๒ แผนงานบริหารทั่วไป	๘	๘	๖	๗๕.๐๐
รวม		๑๓๗	๙๙	๙๑	๖๖.๔๒

๓.๓.๒ ปีงบประมาณ พ.ศ.๒๕๖๒

ยุทธศาสตร์	แผนงาน	จำนวนโครงการ			ร้อยละ (ดำเนินการตาม แผนพัฒนา)
		จำนวนโครงการที่ ปรากฏในแผนพัฒนา	จำนวนโครงการที่บรรจุใน ข้อบัญญัติงบประมาณ	จำนวนโครงการ ที่ได้ปฏิบัติ	
๑.ด้านโครงสร้างพื้นฐาน	๑.๑ แผนงานอุตสาหกรรมและการโยธา	๑๙	๑๖	๑๖	๑๐๐.๐๐
	๑.๒ แผนงานเคหะและชุมชน	๑๐	๙	๘	๘๐.๐๐
	๑.๓ แผนงานการเกษตร	๒	๑	๑	๕๐.๐๐
๒.ด้านการพัฒนาสังคมและคุณภาพ ชีวิต	๒.๑ แผนงานการศึกษา	๑๐	๑๐	๑๐	๑๐๐.๐๐
	๒.๒ แผนงานสาธารณสุข	๒๔	๒๓	๒๓	๙๕.๘๓
	๒.๓ แผนงานการศาสนา วัฒนธรรมและนันทนาการ	๘	๘	๗	๘๗.๕๐
	๒.๔ แผนงานสร้างความเข้มแข็งของชุมชน	๑	๑	๑	๑๐๐.๐๐
	๒.๕ แผนงานการรักษาความสงบภายใน	๓	๓	๓	๑๐๐.๐๐
	๒.๖ แผนงานงบกลาง	๔	๔	๔	๑๐๐.๐๐

ยุทธศาสตร์	แผนงาน	จำนวนโครงการ			ร้อยละ (ดำเนินการตาม แผนพัฒนา)
		จำนวนโครงการที่ปรากฏ ในแผนพัฒนา	จำนวนโครงการที่บรรจุใน ข้อบัญญัติงบประมาณ	จำนวนโครงการที่ ได้ปฏิบัติ	
๓.ด้านการพัฒนาเศรษฐกิจ	๓.๑ แผนงานสร้างความเข้มแข็งของชุมชน	๔	๒	-	-
๔.ด้านทรัพยากรธรรมชาติและสิ่งแวดล้อม	๔.๑ แผนงานบริหารทั่วไป	๒	๑	-	-
๕.ด้านการบริหารจัดการองค์การภายใต้ระบบ ธรรมาภิบาล	๕.๑ แผนงานเคหะและชุมชน	๒	-	-	-
	๕.๒ แผนงานอุตสาหกรรมและการโยธา	๑	๑	๑	๑๐๐.๐๐
	๕.๓ แผนงานบริหารทั่วไป	๘	๗	๓	๓๗.๕๐
<b>รวม</b>		<b>๙๘</b>	<b>๘๖</b>	<b>๗๗</b>	<b>๗๘.๕๗</b>

๓.๓.๓ ปีงบประมาณ พ.ศ.๒๕๖๓

ยุทธศาสตร์	แผนงาน	จำนวนโครงการ			ร้อยละ (ดำเนินการตาม แผนพัฒนา)
		จำนวนโครงการที่ ปรากฏในแผนพัฒนา	จำนวนโครงการที่บรรจุใน ข้อบัญญัติงบประมาณ	จำนวนโครงการ ที่ได้ปฏิบัติ	
๑.ด้านโครงสร้างพื้นฐาน	๑.๑ แผนงานอุตสาหกรรมและการโยธา	๔๗	๓๒	๓๑	๖๕.๙๖
	๑.๒ แผนงานเคหะและชุมชน	๑๙	๕	๕	๒๖.๓๒
	๑.๓ แผนงานการเกษตร	๑	๑	๑	๑๐๐.๐๐
๒.ด้านการพัฒนาสังคมและคุณภาพ ชีวิต	๒.๑ แผนงานการศึกษา	๑๐	๙	๙	๙๐.๐๐
	๒.๒ แผนงานสาธารณสุข	๒๖	๒๕	๒๕	๙๖.๑๕
	๒.๓ แผนงานการศาสนา วัฒนธรรมและนันทนาการ	๘	๗	๔	๕๐.๐๐
	๒.๔ แผนงานสร้างความเข้มแข็งของชุมชน	๑	๑	-	-
	๒.๕ แผนงานการรักษาความสงบภายใน	๘	๖	๓	๓๗.๕๐
	๒.๖ แผนงานงบกลาง	๔	๔	๔	๑๐๐.๐๐

/ยุทธศาสตร์...

ยุทธศาสตร์	แผนงาน	จำนวนโครงการ			ร้อยละ (ดำเนินการตาม แผนพัฒนา)
		จำนวนโครงการที่ปรากฏ ในแผนพัฒนา	จำนวนโครงการที่บรรจุใน ข้อบัญญัติงบประมาณ	จำนวนโครงการที่ ได้ปฏิบัติ	
๓.ด้านการพัฒนาเศรษฐกิจ	๓.๑ แผนงานสร้างความเข้มแข็งของชุมชน	๕	๓	๒	๔๐.๐๐
๔.ด้านทรัพยากรธรรมชาติและสิ่งแวดล้อม	๔.๑ แผนงานบริหารทั่วไป	๑	๑	๑	๑๐๐.๐๐
	๔.๒ แผนงานสาธารณสุข	๑	-	-	-
๕.ด้านการบริหารจัดการองค์การภายใต้ระบบ ธรรมาภิบาล	๕.๑ แผนงานเคหะและชุมชน	๒	-	-	-
	๕.๒ แผนงานอุตสาหกรรมและการโยธา	๖	๑	๑	๑๖.๖๗
	๕.๓ แผนงานบริหารทั่วไป	๑๓	๑๓	๕	๓๘.๔๖
รวม		๑๕๒	๑๐๘	๙๑	๕๙.๘๖

๓.๓.๔ ปีงบประมาณ พ.ศ.๒๕๖๔

ยุทธศาสตร์	แผนงาน	จำนวนโครงการ			ร้อยละ (ดำเนินการตาม แผนพัฒนา)
		จำนวนโครงการที่ ปรากฏในแผนพัฒนา	จำนวนโครงการที่บรรจุใน ข้อบัญญัติงบประมาณ/เงินสะสม	จำนวนโครงการ ที่ได้ปฏิบัติ	
๑.ด้านโครงสร้างพื้นฐาน	๑.๑ แผนงานอุตสาหกรรมและการโยธา	๗๖	๓๙	๓๙	๕๑.๓๒
	๑.๒ แผนงานเคหะและชุมชน	๑๖	๔	๔	๒๕.๐๐
	๑.๓ แผนงานการเกษตร	๖	๑	๑	๑๖.๖๗
๒.ด้านการพัฒนาสังคมและคุณภาพ ชีวิต	๒.๑ แผนงานการศึกษา	๑๑	๘	๗	๖๓.๖๔
	๒.๒ แผนงานสาธารณสุข	๒๗	๒๕	๔	๙๒.๕๙
	๒.๓ แผนงานการศาสนา วัฒนธรรมและนันทนาการ	๙	๘	๑	๑๑.๑๑
	๒.๔ แผนงานสร้างความเข้มแข็งของชุมชน	๑	๑	-	๐๐.๐๐
	๒.๕ แผนงานการรักษาความสงบภายใน	๘	๕	๒	๒๕.๐๐
	๒.๖ แผนงานงบกลาง	๔	๔	๔	๑๐๐.๐๐

ยุทธศาสตร์	แผนงาน	จำนวนโครงการ			ร้อยละ (ดำเนินการตาม แผนพัฒนา)
		จำนวนโครงการที่ปรากฏ ในแผนพัฒนา	จำนวนโครงการที่บรรจุใน ข้อบัญญัติงบประมาณ/ เงินสะสม	จำนวนโครงการที่ ได้ปฏิบัติ	
๓.ด้านการพัฒนาเศรษฐกิจ	๓.๑ แผนงานสร้างความเข้มแข็งของชุมชน	๖	๔	-	๐๐.๐๐
	๓.๒ แผนงานการเกษตร	๑	-	-	๐๐.๐๐
๔.ด้านทรัพยากรธรรมชาติและสิ่งแวดล้อม	๔.๑ แผนงานบริหารทั่วไป	๔	-	-	๐๐.๐๐
	๔.๒ แผนงานสาธารณสุข	-	-	-	๐๐.๐๐
	๔.๓ แผนงานการเกษตร	๑	๑	-	๐๐.๐๐
๕.ด้านการบริหารจัดการองค์กรภายใต้ระบบ ธรรมาภิบาล	๕.๑ แผนงานเคหะและชุมชน	๕	-	-	๐๐.๐๐
	๕.๒ แผนงานอุตสาหกรรมและการโยธา	๕	๑	-	๐๐.๐๐
	๕.๓ แผนงานบริหารทั่วไป	๑๒	๑๐	๒	๑๖.๖๗
รวม		๑๘๙	๑๑๑	๖๔	๓๓.๘๖

หมายเหตุ ปีงบประมาณ พ.ศ.๒๕๖๔ เป็นข้อมูลเดือนสิงหาคม ๒๕๖๔ เนื่องจากจัดทำในเดือนกันยายน ๒๕๖๔

/๔.ข้อเสนอ...

#### ๔. ข้อเสนอแนะในการจัดทำแผนพัฒนาท้องถิ่นในอนาคต

##### ๔.๑ ผลกระทบนำไปสู่อุณหภูมิ

๑. เกิดการพัฒนาที่ล่าช้า เพราะการดำเนินงานต่างๆ ขององค์กรปกครองส่วนท้องถิ่นต้องผ่านกระบวนการหลายขั้นตอน สลับซับซ้อน

๒. ประชาชนอาจเกิดความเบื่อหน่ายกับกระบวนการจัดทำแผนที่มีความยุ่งยากมากขึ้น

๓. ปัญหาอาจไม่ได้รับการแก้ไขอย่างตรงจุดเพราะข้อจำกัดของระเบียบกฎหมายที่ทำให้ยากและบางเรื่องอาจทำไม่ได้

๔. จากระเบียบกระทรวงมหาดไทยว่าด้วยการจัดทำแผนพัฒนาขององค์กรปกครองส่วนท้องถิ่น (ฉบับที่ ๓) พ.ศ.๒๕๖๑ มีข้อจำกัดในเรื่องของการเพิ่มเติมแผนพัฒนา ที่จะต้องผ่านการประชาคมท้องถิ่นระดับตำบล การจัดทำแผนพัฒนาจึงต้องรัดกุมและต้องละเอียดให้มากขึ้น

๕. โครงการต่าง ๆ ในแต่ละปีมีมาก ไม่สามารถดำเนินการได้ทั้งหมดงบประมาณมีไม่เพียงพอ และบางหมู่บ้านต้องการที่จะนำโครงการที่ยังไม่ได้ดำเนินการในปีที่ผ่านมา มาดำเนินการในปีปัจจุบัน

๖. การเปลี่ยนแปลงในประเทศที่จะส่งผลกระทบต่อ อบต. เช่น การเพิ่มขึ้นหรือลดลงของการจัดสรรเงินงบประมาณให้แก่องค์กรปกครองส่วนท้องถิ่น กฎหมายที่ใช้บังคับกับองค์กรปกครองส่วนท้องถิ่นที่อาจมีการเปลี่ยนแปลง

##### ๔.๒ ข้อสังเกต ข้อเสนอแนะ ผลจากการพัฒนา

ข้อเสนอแนะจากการติดตามและประเมินผล

๑. การจัดทำแผนพัฒนาท้องถิ่นควรพิจารณาใช้แผนยุทธศาสตร์การพัฒนามาเป็นกรอบในการจัดทำแผนพัฒนาท้องถิ่นและให้มีความสอดคล้องกัน

๒. การจัดทำแผนพัฒนาท้องถิ่นควรพิจารณางบประมาณและคำนึงถึงสถานการณ์คลังในการพิจารณาโครงการ/กิจกรรม ที่จะบรรจุในแผนพัฒนาถิ่น

๓. ควรพิจารณาตั้งงบประมาณให้เพียงพอและเหมาะสมกับภารกิจแต่ละด้านที่จะต้องดำเนินการ ซึ่งจะช่วยลดปัญหาในการโอนงบประมาณ

๔. ควรเร่งรัดให้มีการดำเนินโครงการ/กิจกรรม ที่ตั้งในข้อบัญญัติงบประมาณรายจ่ายให้สามารถดำเนินการได้ในปีงบประมาณนั้น

ภาคผนวก

ภาคผนวก ข การประเมินคุณภาพของแผน

แนวทางการพิจารณาการติดตามและประเมินผลยุทธศาสตร์เพื่อความสอดคล้องแผนพัฒนา  
ท้องถิ่นขององค์การบริหารส่วนตำบลควนชุม

ประเด็นการพิจารณา	คะแนน
๑. ข้อมูลสภาพทั่วไปและข้อมูลพื้นฐานขององค์กรปกครองส่วนท้องถิ่น	๒๐
๒. การวิเคราะห์สถานการณ์และศักยภาพ	๒๐
๓. ยุทธศาสตร์ ประกอบด้วย	๖๐
๓.๑ ยุทธศาสตร์ขององค์กรปกครองส่วนท้องถิ่น	(๑๐)
๓.๒ ยุทธศาสตร์ขององค์กรปกครองส่วนท้องถิ่นในเขตจังหวัด	(๑๐)
๓.๓ ยุทธศาสตร์จังหวัด	(๑๐)
๓.๔ วิสัยทัศน์	(๕)
๓.๕ กลยุทธ์	(๕)
๓.๖ เป้าประสงค์ของแต่ละประเด็นกลยุทธ์	(๕)
๓.๗ จุดยืนทางยุทธศาสตร์	(๕)
๓.๘ แผนงาน	(๕)
๓.๙ ความเชื่อมโยงของยุทธศาสตร์ในภาพรวม	(๕)
รวม	๑๐๐

-การให้คะแนนแนวทางการพิจารณาการติดตามและประเมินผลยุทธศาสตร์เพื่อความสอดคล้องแผนพัฒนาท้องถิ่นของ  
องค์การบริหารส่วนตำบลควนชุม

ประเด็นการพิจารณา	รายละเอียดหลักเกณฑ์	คะแนน เต็ม	คะแนน ที่ได้
๑. ข้อมูลสภาพทั่วไปและ ข้อมูลพื้นฐานขององค์กร ปกครองส่วนท้องถิ่น	ควรประกอบด้วยข้อมูลดังนี้ (๑) ข้อมูลเกี่ยวกับด้านกายภาพ เช่น ที่ตั้งของหมู่บ้าน/ชุมชน/ตำบล ลักษณะภูมิประเทศ ลักษณะภูมิอากาศ ลักษณะของดิน ลักษณะของ แหล่งน้ำ ลักษณะของไม้/ป่าไม้ ฯลฯ ด้านการเมือง/การปกครอง เช่น เขตการปกครอง การเลือกตั้ง ฯลฯ	๒๐ (๓)	
	(๒) ข้อมูลเกี่ยวกับด้านการเมือง/การปกครอง เช่น เขตการปกครอง การเลือกตั้ง ฯลฯ ประชากร เช่น ข้อมูลเกี่ยวกับจำนวนประชากร และ ช่วงอายุและจำนวนประชากร ฯลฯ	(๒)	
	(๓) ข้อมูลเกี่ยวกับสภาพทางสังคม เช่น การศึกษา สาธารณสุข อาชญากรรม ยาเสพติด การสังคมสงเคราะห์ ฯลฯ	(๒)	
	(๔) ข้อมูลเกี่ยวกับระบบบริการพื้นฐาน เช่น การคมนาคมขนส่ง การ ไฟฟ้า การประปา โทรศัพท์ ฯลฯ	(๒)	
	(๕) ข้อมูลเกี่ยวกับระบบเศรษฐกิจ เช่น การเกษตร การประมง การปศุสัตว์ การบริการ การท่องเที่ยว อุตสาหกรรม การพาณิชย์/กลุ่มอาชีพแรงงาน ฯลฯ	(๒)	
	(๖) ข้อมูลเกี่ยวกับศาสนา ประเพณี วัฒนธรรม เช่น การนับถือศาสนา ประเพณีและงานประจำปี ภูมิปัญญาท้องถิ่น ภาษาถิ่น สินค้าพื้นเมืองและ ของที่ระลึก ฯลฯ และอื่นๆ	(๒)	
	(๗) ข้อมูลเกี่ยวกับทรัพยากรธรรมชาติ เช่น น้ำ ป่าไม้ ภูเขา คุณภาพของ ทรัพยากรธรรมชาติ ฯลฯ	(๒)	
	(๘) การสำรวจและจัดเก็บข้อมูลเพื่อการจัดทำแผนพัฒนาท้องถิ่นหรือการ ใช้ข้อมูล จปฐ.	(๒)	
	(๙) การประชุมประชาคมท้องถิ่น รูปแบบ วิธีการ และการดำเนินการประชุม ประชาคมท้องถิ่น โดยใช้กระบวนการร่วมคิด ร่วมทำ ร่วมตัดสินใจ ร่วม ตรวจสอบ ร่วมรับประโยชน์ ร่วมแก้ปัญหา ปรึกษาหารือแลกเปลี่ยนเรียนรู้ เพื่อแก้ปัญหาสำหรับการพัฒนาท้องถิ่นตามอำนาจหน้าที่ขององค์กร ปกครองส่วนท้องถิ่น	(๓)	
๒ . การวิเคราะห์สถานการณ์ และศักยภาพ	ควรประกอบด้วยข้อมูลดังนี้ (๑) การวิเคราะห์ที่ครอบคลุมความเชื่อมโยง ความสอดคล้องยุทธศาสตร์ จังหวัด ยุทธศาสตร์การพัฒนาขององค์กรปกครองส่วนท้องถิ่นในเขต จังหวัด ยุทธศาสตร์ขององค์กรปกครองส่วนท้องถิ่น นโยบายของ ผู้บริหารท้องถิ่น รวมถึงความเชื่อมโยงแผนยุทธศาสตร์ชาติ ๒๐ ปี แผนพัฒนาเศรษฐกิจและสังคมแห่งชาติ และ Thailand ๔.๐	๒๐ (๕)	
	(๒) การวิเคราะห์การใช้ผังเมืองรวมหรือผังเมืองเฉพาะและการบังคับใช้ ผลของการบังคับใช้ สภาพการณ์ที่เกิดขึ้นต่อการพัฒนาท้องถิ่น	(๓)	

ประเด็นการพิจารณา	รายละเอียดหลักเกณฑ์	คะแนนเต็ม	คะแนนที่ได้
๒. การวิเคราะห์สถานการณ์และศักยภาพ (ต่อ)	(๓) การวิเคราะห์ทางสังคม เช่น ด้านแรงงาน การศึกษา สาธารณสุข ความยากจน อาชญากรรม ปัญหายาเสพติด เทคโนโลยี จารีต ประเพณี วัฒนธรรม ภูมิปัญญาท้องถิ่น เป็นต้น	(๓)	
	(๔) การวิเคราะห์ทางเศรษฐกิจ ข้อมูลด้านรายได้ครัวเรือน การส่งเสริมอาชีพ กลุ่มอาชีพ กลุ่มทางสังคม การพัฒนาอาชีพและกลุ่มต่างๆ สภาพทางเศรษฐกิจและความเป็นอยู่ทั่วไป เป็นต้น	(๓)	
	(๕) การวิเคราะห์สิ่งแวดล้อม พื้นที่สีเขียว ธรรมชาติต่างๆ ทางภูมิศาสตร์ กระบวนการหรือสิ่งที่เกิดขึ้น การประดิษฐ์ที่มีผลต่อสิ่งแวดล้อมและการพัฒนา	(๓)	
	(๖) ผลการวิเคราะห์ศักยภาพเพื่อประเมินสถานการณ์การพัฒนาในปัจจุบันและโอกาสการพัฒนาในอนาคตของท้องถิ่น ด้วยเทคนิค SWOT Analysis ที่อาจส่งผลการดำเนินงานได้แก่ S-Strength (จุดแข็ง) W-Weakness (จุดอ่อน) O-Opportunity (โอกาส) และ T-Threat (อุปสรรค)	(๓)	
๓. ยุทธศาสตร์	๓.๑ ยุทธศาสตร์ขององค์กรปกครองส่วนท้องถิ่น	๖๐ (๑๐)	
	๓.๒ ยุทธศาสตร์ขององค์กรปกครองส่วนท้องถิ่นในเขตจังหวัด	(๑๐)	
	๓.๓ ยุทธศาสตร์จังหวัด	(๑๐)	
	๓.๔ วิสัยทัศน์	(๕)	

ประเด็นการพิจารณา	รายละเอียดหลักเกณฑ์	คะแนนเต็ม	คะแนนที่ได้
๓. ยุทธศาสตร์ (ต่อ) ๓.๕ กลยุทธ์	แสดงให้เห็นช่องทาง วิธีการ ภารกิจหรือสิ่งที่จะต้องทำตามอำนาจหน้าที่ขององค์กรปกครองส่วนท้องถิ่นที่จะนำไปสู่การบรรลุวิสัยทัศน์ หรือแสดงให้เห็นถึงความชัดเจนในสิ่งที่จะดำเนินการให้บรรลุวิสัยทัศน์นั้น	(๕)	
๓.๖ เป้าประสงค์ของแต่ละประเด็นกลยุทธ์	เป้าหมายของแต่ละประเด็นกลยุทธ์มีความสอดคล้องและสนับสนุนต่อกิจกรรมที่จะเกิดขึ้น มุ่งหมายสิ่งหนึ่งสิ่งใดที่ชัดเจน	(๕)	
๓.๗ จุดยืนทางยุทธศาสตร์ (Positioning)	ความมุ่งมั่นอันแน่วแน่ในการวางแผนพัฒนาท้องถิ่น เพื่อให้บรรลุวิสัยทัศน์ขององค์กรปกครองส่วนท้องถิ่น ซึ่งเกิดจากศักยภาพของพื้นที่จริง ที่จะนำไปสู่ผลสำเร็จทางยุทธศาสตร์	(๕)	
๓.๘ แผนงาน	แผนงานหรือจุดมุ่งหมายเพื่อการพัฒนาในอนาคต กำหนดจุดมุ่งหมายในเรื่องใดเรื่องหนึ่งหรือแผนงานที่เกิดจากเป้าประสงค์ ตัวชี้วัดค่าเป้าหมาย กลยุทธ์ จุดยืนทางยุทธศาสตร์และยุทธศาสตร์ขององค์กรปกครองส่วนท้องถิ่นที่มีความชัดเจน นำไปสู่การจัดทำโครงการพัฒนาท้องถิ่นในแผนพัฒนาท้องถิ่นสี่ปี โดยระบุแผนงานและความเชื่อมโยงดังกล่าว	(๕)	
๓.๙ ความเชื่อมโยงของยุทธศาสตร์ในภาพรวม	ความเชื่อมโยงองค์รวมที่นำไปสู่การพัฒนาท้องถิ่นที่เกิดผลผลิต / โครงการจากแผนยุทธศาสตร์ชาติ ๒๐ ปี แผนพัฒนาเศรษฐกิจและสังคมแห่งชาติ ฉบับที่ ๑๒ Thailand ๔.๐ แผนพัฒนาภาค/แผนพัฒนากลุ่มจังหวัด/แผนพัฒนาจังหวัด ยุทธศาสตร์การพัฒนาขององค์กรปกครองส่วนท้องถิ่นในเขตจังหวัดและยุทธศาสตร์ขององค์กรปกครองส่วนท้องถิ่น	(๕)	
<b>รวมคะแนน</b>		<b>๑๐๐</b>	

**แนวทางการพิจารณาการติดตามและประเมินผลโครงการเพื่อความสอดคล้อง  
แผนพัฒนาท้องถิ่นขององค์การบริหารส่วนตำบลควนชุม**

ประเด็นการพิจารณา	คะแนน
๑. การสรุปสถานการณ์การพัฒนา	๑๐
๒. การประเมินผลการนำแผนพัฒนาท้องถิ่นไปปฏิบัติในเชิงปริมาณ	๑๐
๓. การประเมินผลการนำแผนพัฒนาท้องถิ่นไปปฏิบัติในเชิงคุณภาพ	๑๐
๔. แผนงานและยุทธศาสตร์การพัฒนา	๑๐
๕. โครงการพัฒนา ประกอบด้วย	๖๐
๕.๑ ความชัดเจนของชื่อโครงการ	(๕)
๕.๒ กำหนดวัตถุประสงค์สอดคล้องกับโครงการ	(๕)
๕.๓ เป้าหมาย (ผลผลิตของโครงการ) มีความชัดเจนนำไปสู่การตั้งงบประมาณได้ถูกต้อง	(๕)
๕.๔ โครงการมีความสอดคล้องกับแผนยุทธศาสตร์ชาติ ๒๐ ปี	(๕)
๕.๕ เป้าหมาย (ผลผลิตของโครงการ) มีความสอดคล้องกับแผนพัฒนาเศรษฐกิจและสังคมแห่งชาติ	(๕)
๕.๖ โครงการมีความสอดคล้องกับ Thailand ๔.๐	(๕)
๕.๗ โครงการสอดคล้องกับยุทธศาสตร์จังหวัด	(๕)
๕.๘ โครงการแก้ไขปัญหาความยากจนหรือการเสริมสร้างให้ประเทศชาติมั่นคง มั่งคั่ง ยั่งยืน ภายใต้หลักปรัชญา	(๕)
๕.๙ งบประมาณ มีความสอดคล้องกับเป้าหมาย (ผลผลิตของโครงการ)	(๕)
๕.๑๐ มีการประมาณการราคาถูกต้องตามหลักวิธีการงบประมาณ	(๕)
๕.๑๑ มีการกำหนดตัวชี้วัด (KPI) และสอดคล้องกับวัตถุประสงค์และผลที่คาดว่าจะได้รับ	(๕)
๕.๑๒ ผลที่คาดว่าจะได้รับ สอดคล้องกับวัตถุประสงค์	(๕)
<b>รวมคะแนน</b>	<b>๑๐๐</b>

- การให้คะแนนแนวทางการพิจารณาการติดตามและประเมินผลโครงการเพื่อความสอดคล้องแผนพัฒนาท้องถิ่นขององค์การบริหารส่วนตำบลควนชุม

ประเด็นการพิจารณา	รายละเอียดหลักเกณฑ์	คะแนนเต็ม	คะแนนที่ได้
๑. การสรุปสถานการณ์การพัฒนา	เป็นการวิเคราะห์กรอบการจัดทำยุทธศาสตร์ขององค์กรปกครองส่วนท้องถิ่น (ใช้การวิเคราะห์ SWOT Analysis/Demand (Demand Analysis)/Global Demand และ Trend ปัจจัยและสถานการณ์การเปลี่ยนแปลงที่มีผลต่อการพัฒนา อย่างน้อยต้องประกอบด้วย การวิเคราะห์ศักยภาพด้านเศรษฐกิจ, ด้านสังคม, ด้านทรัพยากรธรรมชาติและสิ่งแวดล้อม)	๑๐	
๒. การประเมินผลการนำแผนพัฒนาท้องถิ่นไปปฏิบัติในเชิงปริมาณ	๑) การควบคุมที่มีการใช้ตัวเลขต่างๆ เพื่อนำมาใช้วัดผลในเชิงปริมาณ เช่น การวัดจำนวนโครงการ กิจกรรม งานต่างๆ ก็คือผลผลิตนั่นเองว่าเป็นไปตามที่ตั้งเป้าหมายเอาไว้หรือไม่จำนวนที่ดำเนินการจริงตามที่ได้กำหนดไว้เท่าไร จำนวนที่ไม่สามารถดำเนินการได้มีจำนวนเท่าไรสามารถอธิบายได้ตามหลักประสิทธิภาพ (Efficiency) ของการพัฒนาท้องถิ่นตามอำนาจหน้าที่ที่ได้กำหนดไว้ ๒) วิเคราะห์ผลกระทบ/สิ่งที่กระทบ (Impact) โครงการที่ดำเนินการในเชิงปริมาณ (Quantitative)	๑๐	
๓. การประเมินผลการนำแผนพัฒนาท้องถิ่นไปปฏิบัติในเชิงคุณภาพ	๑) การประเมินประสิทธิผลของแผนพัฒนาในเชิงคุณภาพคือการนำเอาเทคนิคต่างๆ มาใช้เพื่อวัดว่าภารกิจ โครงการ กิจกรรม งานต่างๆ ที่ดำเนินการในพื้นที่นั้นๆ ตรงต่อความต้องการของประชาชนหรือไม่และเป็นไปตามอำนาจหน้าที่หรือไม่ ประชาชนพึงพอใจหรือไม่ สิ่งของ วัสดุ ครุภัณฑ์ การดำเนินการต่างๆ มีสภาพหรือลักษณะถูกต้อง คงทน ถาวร สามารถใช้ได้ตามวัตถุประสงค์หรือไม่ ซึ่งเป็นไปตามหลักประสิทธิผล (Effectiveness) ผลการปฏิบัติราชการที่บรรลุวัตถุประสงค์และเป้าหมายของแผนการปฏิบัติราชการตามที่ได้รับงบประมาณมาดำเนินการ รวมถึงสามารถเทียบเคียงกับส่วนราชการหรือหน่วยงาน ๒) วิเคราะห์ผลกระทบ/สิ่งที่กระทบ (Impact) โครงการที่ดำเนินการในเชิงคุณภาพ (Qualitative)	๑๐	
๔. แผนงานและยุทธศาสตร์การพัฒนา	๑) วิเคราะห์แผนงาน งาน ที่เกิดจากด้านต่างๆ มีความสอดคล้องกับยุทธศาสตร์ขององค์กรปกครองส่วนท้องถิ่นในมิติต่างๆ จนนำไปสู่การจัดทำโครงการพัฒนาท้องถิ่นโดยใช้ SWOT Analysis/Demand (Demand Analysis)/Global Demand/Trend หรือหลักการบูรณาการ (Integration) กับองค์กรปกครองส่วนท้องถิ่นที่มีพื้นที่ติดต่อกัน ๒) วิเคราะห์แผนงาน งาน ที่เกิดจากด้านต่างๆ ที่สอดคล้องกับการแก้ไขปัญหาความยากจน หลักประชารัฐ	๑๐	

/๕.โครงการ...

ประเด็นการพิจารณา	รายละเอียดหลักเกณฑ์	คะแนน เต็ม	คะแนน ที่ได้
<p>๕. โครงการพัฒนา</p> <p>๕.๑ ความชัดเจนของชื่อโครงการ</p>	<p>ควรประกอบด้วยข้อมูลดังนี้</p> <p>เป็นโครงการที่มีวัตถุประสงค์สนองต่อแผนยุทธศาสตร์การพัฒนาขององค์กรปกครองส่วนท้องถิ่นและดำเนินการเพื่อให้การพัฒนาบรรลุตามวิสัยทัศน์ขององค์กรปกครองส่วนท้องถิ่นที่กำหนดไว้ ชื่อโครงการมีความชัดเจน มุ่งไปเรื่องใดเรื่องหนึ่ง อ่านแล้วเข้าใจได้ว่าจะพัฒนาอะไรในอนาคต</p>	<p>๖๐ (๕)</p>	
<p>๕.๒ กำหนดวัตถุประสงค์สอดคล้องกับโครงการ</p>	<p>มีวัตถุประสงค์ชัดเจน (clear objective) โครงการต้องกำหนดวัตถุประสงค์สอดคล้องกับความเป็นมาของโครงการ สอดคล้องกับหลักการและเหตุผล วิธีการดำเนินงาน ต้องสอดคล้องกับวัตถุประสงค์ มีความเป็นไปได้ชัดเจน มีลักษณะเฉพาะเจาะจง</p>	<p>(๕)</p>	
<p>๕.๓ เป้าหมาย (ผลผลิตของโครงการ) มีความชัดเจนนำไปสู่การตั้งงบประมาณได้ถูกต้อง</p>	<p>สภาพที่อยากให้เกิดขึ้นในอนาคตเป็นทิศทางที่ต้องไปให้ถึงเป้าหมายต้องชัดเจน สามารถระบุจำนวนเท่าไร กลุ่มเป้าหมายคืออะไร มีผลผลิตอย่างไรกลุ่มเป้าหมายพื้นที่ดำเนินงาน และระยะเวลาดำเนินงานอธิบายให้ชัดเจนว่าโครงการนี้จะทำที่ไหนเริ่มต้นในช่วงเวลาใดและจบลงเมื่อไร ใครคือกลุ่มเป้าหมายของโครงการหากกลุ่มเป้าหมายมีหลายกลุ่มให้บอกชัดเจนลงไปว่าใครคือกลุ่มเป้าหมายหลัก ใครคือกลุ่มเป้าหมายรอง</p>	<p>(๕)</p>	
<p>๕.๔ โครงการมีความสอดคล้องกับแผนยุทธศาสตร์ ๒๐ ปี</p>	<p>โครงการสอดคล้องกับ (๑) ความมั่นคง (๒) การสร้างความสามารถในการแข่งขัน (๓) การพัฒนาและเสริมสร้างศักยภาพคน (๔) การสร้างโอกาสความเสมอภาคและเท่าเทียมกันทางสังคม (๕) การสร้างการเติบโตบนคุณภาพชีวิตที่เป็นมิตรต่อสิ่งแวดล้อม (๖) การปรับสมดุลและพัฒนากระบวนการบริหารจัดการภาครัฐ เพื่อให้เกิดความมั่นคง มั่งคั่ง ยั่งยืน</p>	<p>(๕)</p>	
<p>๕.๕ เป้าหมาย (ผลผลิตของโครงการ) มีความสอดคล้องกับแผนพัฒนาเศรษฐกิจและสังคมแห่งชาติ</p>	<p>โครงการมีความสอดคล้องกับแผนพัฒนาเศรษฐกิจและสังคมแห่งชาติ ฉบับที่ ๑๒ โดย (๑) ยึดหลักปรัชญาของเศรษฐกิจพอเพียง (๒) ยึดคนเป็นศูนย์กลางการพัฒนา (๓) ยึดวิสัยทัศน์ภายใต้ยุทธศาสตร์ชาติ ๒๐ ปี (๔) ยึดเป้าหมายอนาคตประเทศไทย ๒๕๗๙ (๕) ยึดหลักการนำไปสู่การปฏิบัติให้เกิดผลสัมฤทธิ์อย่างจริงจังใน ๕ ปีที่ต่อยอดไปสู่ผลสัมฤทธิ์ที่เป็นเป้าหมายระยะยาว ภายใต้แนวทางการพัฒนา (๑) การยกระดับศักยภาพการแข่งขันและการหลุดพ้นกับดักรายได้ปานกลางสู่รายได้สูง (๒) การพัฒนาคุณภาพคนตามช่วงวัยและการปฏิรูประบบเพื่อสร้างสังคมสูงวัยอย่างมีคุณภาพ (๓) การลดความเหลื่อมล้ำทางสังคม (๔) การรองรับการเชื่อมโยงภูมิภาคและความเป็นเมือง (๕) การสร้างความเจริญเติบโตทางเศรษฐกิจและสังคมอย่างเป็นมิตรกับสิ่งแวดล้อม (๖) การบริหารราชการแผ่นดินที่มีประสิทธิภาพ</p>	<p>(๕)</p>	
<p>๕.๖ โครงการมีความสอดคล้องกับ Thailand ๔.๐</p>	<p>โครงการมีลักษณะหรือสอดคล้องกับการปรับเปลี่ยนโครงสร้างเศรษฐกิจไปสู่ Value-Based Economy หรือเศรษฐกิจที่ขับเคลื่อนด้วยนวัตกรรมทำน้อย ได้มาก เช่น (๑) เปลี่ยนจากการผลิตสินค้า โภคภัณฑ์ไปสู่สินค้าเชิงนวัตกรรม (๒) เปลี่ยนจากการขับเคลื่อนประเทศด้วยภาคอุตสาหกรรม ไปสู่การขับเคลื่อนด้วยเทคโนโลยี ความคิดสร้างสรรค์และนวัตกรรม (๓) เปลี่ยนจากการเน้นภาคการผลิตสินค้า ไปสู่การเน้นภาคบริการมากขึ้น รวมถึงโครงการที่เติมเต็มด้วยวิทยาการ ความคิดสร้างสรรค์ นวัตกรรม วิทยาศาสตร์ เทคโนโลยีและการวิจัยและพัฒนาแล้วต่อยอดความได้เปรียบเชิงเปรียบเทียบ เช่น ด้านเกษตรเทคโนโลยีชีวภาพ สาธารณสุข วัฒนธรรม ฯลฯ</p>		

ประเด็นการพิจารณา	รายละเอียดหลักเกณฑ์	คะแนน เต็ม	คะแนน ที่ได้
<p>๕. โครงการพัฒนา (ต่อ)</p> <p>๕.๗ โครงการสอดคล้องกับยุทธศาสตร์จังหวัด</p>	<p>โครงการพัฒนาท้องถิ่นมีความสอดคล้องกับห้วงระยะเวลาของแผนพัฒนาจังหวัดที่ได้กำหนดขึ้น เพื่อขับเคลื่อนการพัฒนาท้องถิ่นเสมือนหนึ่งการขับเคลื่อนการพัฒนาจังหวัด ซึ่งไม่สามารถแยกส่วนใดส่วนหนึ่งออกจากกันได้ นอกจากนี้โครงการพัฒนาท้องถิ่นต้องเป็นโครงการเชื่อมต่อหรือเดินทางไปด้วยกันกับยุทธศาสตร์จังหวัดที่ได้กำหนดขึ้นที่เป็นปัจจุบัน</p>	(๕)	
<p>๕.๘ โครงการแก้ไขปัญหาความยากจนหรือการเสริมสร้างให้ประเทศชาติ มั่นคง มั่งคั่ง ยั่งยืน ภายใต้หลักปรัชญา</p>	<p>เป็นโครงการที่ดำเนินการภายใต้พื้นฐานความพอเพียงที่ประชาชนดำเนินการเองหรือร่วมดำเนินการ เป็นโครงการต่อยอดและขยายได้ เป็นโครงการที่ประชาชนต้องการเพื่อให้เกิดความยั่งยืน ซึ่งมีลักษณะที่จะให้ท้องถิ่นมีความมั่นคง มั่งคั่ง ยั่งยืน เป็นท้องถิ่นที่พัฒนาแล้ว ด้วยการพัฒนาตามปรัชญาเศรษฐกิจพอเพียง</p>	(๕)	
<p>๕.๙ งบประมาณ มีความสอดคล้องกับเป้าหมาย (ผลผลิตของโครงการ)</p>	<p>งบประมาณโครงการพัฒนาจะต้องคำนึงถึงหลักสำคัญ ๕ ประการในการจัดทำโครงการได้แก่ (๑) ความประหยัด (Economy) (๒) ความมีประสิทธิภาพ (Efficiency) (๓) ความมีประสิทธิภาพ (Effectiveness) (๔) ความยุติธรรม (Equity) (๕) ความโปร่งใส (Transparency)</p>	(๕)	
<p>๕.๑๐ มีการประมาณการราคาถูกต้องตามหลักวิธีการงบประมาณ</p>	<p>การประมาณการราคาเพื่อการพัฒนาต้องให้สอดคล้องกับโครงการถูกต้องตามหลักวิชาการทางช่าง หลักของราคากลาง ราคากลางท้องถิ่น มีความโปร่งใสในการกำหนดราคาและตรวจสอบได้ในเชิงประจักษ์</p>	(๕)	
<p>๕.๑๑ มีการกำหนดตัวชี้วัด (KPI) และสอดคล้องกับวัตถุประสงค์และผลที่คาดว่าจะได้รับ</p>	<p>มีการกำหนดดัชนีชี้วัดผลงาน (Key Performance Indicator : KPI) ที่ สามารถวัดได้ (measurable) ใช้บอกประสิทธิผล (effectiveness) ใช้บอกประสิทธิภาพ (efficiency) ได้ เช่น การกำหนดความพึงพอใจ การกำหนดร้อยละ การกำหนดอันเกิดจากผลของวัตถุประสงค์ที่เกิดขึ้นที่สิ่งที่ได้รับ (การคาดการณ์ คาดว่าจะได้รับ)</p>	(๕)	
<p>๕.๑๒ ผลที่คาดว่าจะได้รับสอดคล้องกับวัตถุประสงค์</p>	<p>ผลที่ได้รับเป็นสิ่งที่เกิดขึ้นได้จริงจากการดำเนินการตามโครงการพัฒนาซึ่งสอดคล้องกับวัตถุประสงค์ที่ตั้งไว้ การได้ผลหรือผลที่เกิดขึ้นจะต้องเท่ากับวัตถุประสงค์หรือมากกว่าวัตถุประสงค์ ซึ่งการเขียนวัตถุประสงค์ควรคำนึงถึง (๑) ความเป็นไปได้และมีความเฉพาะเจาะจง ในการดำเนินงานตามโครงการ (๒) วัดและประเมินผลระดับของความสำเร็จได้ (๓) ระบุสิ่งที่ต้องการดำเนินงานอย่างชัดเจนและเฉพาะเจาะจงมากที่สุดและสามารถปฏิบัติได้ (๔) เป็นเหตุเป็นผลสอดคล้องกับความเป็นจริง (๕) ส่งผลต่อการบ่งบอกเวลาได้</p>	(๕)	
<b>รวมคะแนน</b>		<b>๑๐๐</b>	